



# Censo Nacional Agropecuario 2018

## Resultados definitivos

Abril de 2021



Ministerio de Economía  
Argentina

Instituto Nacional de  
Estadística y Censos  
República Argentina



# Censo Nacional Agropecuario 2018. Resultados definitivos

Abril de 2021

Instituto Nacional de Estadística y Censos (INDEC)

**Dirección:** Marco Lavagna

**Dirección Técnica:** Pedro Ignacio Lines

**Dirección de Gestión:** Alejandro Cristian García

**Dirección Nacional de Difusión y Comunicación:** María Silvina Viazzi

Esta publicación fue realizada por la **Dirección Nacional de Estadísticas y Precios de la Producción y el Comercio**, a cargo de la Lic. Carolina Plat y la **Dirección de Estadísticas del Sector Primario**, a cargo del Lic. Pablo Gallo Mendoza.

**Coordinación de Producción Gráfica y Editorial:** Marcelo Costanzo

**Diseño y diagramación:** Claudio Las Heras, Mariela Orengo, Ignacio Pello y Diego Stillo

**Revisión y corrección:** Mariana Alonso, Horacio Barisani, María Celeste De Rossi y Victoria Piñera

ISBN 978-950-896-607-0

Instituto Nacional de Estadística y Censos - I.N.D.E.C.

Censo Nacional Agropecuario 2018 : resultados definitivos / 1a ed. - Ciudad Autónoma de Buenos Aires : Instituto Nacional de Estadística y Censos - INDEC, 2021.

Libro digital, PDF

Archivo Digital: descarga y online

ISBN 978-950-896-607-0

1. Censos. 2. Agricultura. 3. Industria Agropecuaria. I. Título.

CDD 338.10982



Queda hecho el depósito que fija la ley n° 11.723

Libro de edición argentina

Buenos Aires, abril de 2021

## Signos convencionales y siglas utilizados

s Dato confidencial por aplicación de las reglas del secreto estadístico

e Dato estimado por extrapolación, proyección o imputación

- Cero absoluto

N/A No aplica

### Publicaciones del INDEC

Las publicaciones editadas por el Instituto Nacional de Estadística y Censos están disponibles en [www.indec.gob.ar](http://www.indec.gob.ar) y en el Centro Estadístico de Servicios, ubicado en Av. Presidente Julio A. Roca 609 C1067ABB, Ciudad Autónoma de Buenos Aires, Argentina. También pueden solicitarse al teléfono +54 11 5031-4632 en el horario de atención al público de 9:30 a 16:00. Correo electrónico: [ces@indec.gob.ar](mailto:ces@indec.gob.ar)  
Calendario anual anticipado de informes: [www.indec.gob.ar/indec/web/Calendario-Fecha-0](http://www.indec.gob.ar/indec/web/Calendario-Fecha-0)



INDECArgentina



**REPÚBLICA ARGENTINA**

**Presidente de la Nación**

Dr. Alberto Ángel Fernández

**Jefe de Gabinete de Ministros**

Lic. Santiago Andrés Cafiero

**Ministro de Economía**

Dr. Martín Guzmán

**Director del Instituto Nacional de Estadística y Censos**

Lic. Marco Juan Lavagna





# Censo Nacional Agropecuario 2018

## Dirección Técnica

**Mag. Pedro Lines**  
Lic. Fernando Cerro

## Dirección Nacional de Estadísticas y Precios de la Producción y el Comercio

Lic. Carolina Plat

## Dirección de Estadísticas del Sector Primario

**Lic. Pablo Gallo Mendoza**  
Lic. Mariano Poledo  
Lic. Roberto Bisang  
Ing. Eduardo Pirozzi

## Coordinación General del CNA-18

Lic. Agustín Lódola  
Lic. Roberto Bisang  
Ing. Carlos Rossi

## Subcoordinación General del CNA-18

Lic. Agustín Lódola  
Lic. Mariana Fuchs

## Coordinadores regionales del CNA-18:

Anl. Prog. Claudio Castro, Ing. Emilse D'Elia, Lic. Pablo Gallo Mendoza, Ing. Pablo Hasenbalg,  
Cartóg. Gabriela Meitín, Ing. Eugenio Parra, Ing. Daniela Regeiro, Téc. Ramiro Sanguinetti

## Equipo técnico

Adriana Angeloni, María Belén Bertelli, Mónica Dalmau, Enrique Ferriello, Federico Gionco, Lilian González,  
María Alejandra Haddad, Marcela Marín, Carmen Pajón, Mabel Ruggiero, Gabriel Sardón, Fernando Toppino,  
Marisol Vidal, Rodrigo Ochoaizpur, Marina Volpedo, María Cecilia Quinn, Ramiro Merlini, Claudio Beltrán,  
Ignasio González, Lourdes Casal Gómez, Héctor Parrado, Nicolás Rejep, Leandro Pocai

## **Dirección Nacional de Metodología Estadística**

Lic. Gerardo Mitas

### **Coordinación del Sistema Geoestadístico**

**Prof. Adrián Ricardo Toca**, Lic. Pablo Delsere, T.G.M. Ana Papa, Fabián Allendes, Héctor Álvarez, Silvina Bouzas, Carina Díaz, Anabella Dibiasé, Guillermo Diteri, Sandra Failde, Santiago Farace, Fernando Haddad, Verónica Heredia, Nora Juárez, Ana Litichever, Manuel Retamozo, Teresa Saint Pierre

## **Dirección Nacional del Sistema Estadístico Nacional**

Lic. Pablo Ceballos

### **Coordinación de Organismos Centrales del Sistema Estadístico Nacional**

**Lic. Héctor Melgin**, Eduardo Clemente, Fabiana Linfozzi, Mayra Reyes, Nadia Santángelo

## **Dirección Nacional de Difusión y Comunicación**

Mag. María Silvina Viazzi

### **Dirección de Comunicación**

**Lic. Gonzalo Grandis**, Pablo Ezequiel López, Ezequiel Peticari

### **Coordinación de Producción Gráfica y Editorial**

**Lic. Marcelo Costanzo**, Mariana Alonso, Horacio Barisani, María Celeste De Rossi, Juan Garavaglia, Claudio Las Heras, Mariela Orengo, Ignacio Pello, María Victoria Piñera, Diego Stillo

### **Coordinación de Servicios de Información**

**Sra. Sandra Fernández Gallo**, Jonathan De Felipe, Claudia Landi

## **Dirección Nacional de Planificación, Relaciones Institucionales e Internacionales**

Lic. Mariano Hernán Poledo

## Dirección de Gestión

Dr. Alejandro Cristian García

### Dirección de Informática

**Lic. Gabriel Serralta**, Lorena Ávila, Lucas Baque, Ariel Barros, Gonzalo Barros Gil, Rita Careri, Waldo Ciravegna, Rosana Coluccio, Nicolás Firpo, Héctor García, Nicolás Gonzalez, Estefanía Imwinkelried, Daniel Iñarra, Noelia Izquierdo, Pablo Labozzetta, Emiliano Lapenna, Damián Miglierini, Martín Mihura, Jorge Paganini, Gastón Pallero, Lucas Romano, Sebastián Somigliana, Leandro Szikora, Pablo Urbieta, Gabriel Vergés, Fernando Vidal, Emiliano Villa, Roxana Lafrocce

## Dirección General de Recursos Humanos y Organización

Dr. Leandro Gil

### Dirección de Capacitación y Carrera del Personal

**Ing. Pedro Alejandro Basara**, María del Rosario Villamayor, Mariela Velázquez, Pilar Barrientos, Santiago Real Salas, Irene Valdivia, Alejandra Bustamante, Roberto Sanz, María Rosa Camana, Leandro De Miguel, Erina Zaffrani, Paula Bugallo

## Dirección General de Administración y Operaciones

Dr. Pablo Fernando Schirliski

### Dirección de Logística Operativa

**Lic. Hugo Gularte Scarone**, Alberto Astrada, Gustavo Chicote

## Agradecimientos

Al Lic. Jorge Alberto Todesca (1946-2020), director del Instituto Nacional de Estadística y Censos durante la realización del CNA-18.

A los directores provinciales de estadística, coordinadores provinciales, jefes de zona, auxiliares, supervisores y censistas que en cada una de las jurisdicciones del país garantizaron la cobertura del relevamiento y la calidad de los datos relevados. A la Lic. Delia Keller y la Lic. Cristina Sabalain por los valiosos aportes al proyecto Censo Nacional Agropecuario 2018.

A la División de Estadística de la FAO; el Ministerio de Agricultura, Ganadería y Pesca de la Nación; el Instituto Nacional de Tecnología Agropecuaria (INTA); el Servicio Nacional de Sanidad y Calidad Agroalimentaria (SENASA), el Banco Central de la República Argentina (BCRA); los ministerios y secretarías de Agricultura de las provincias; las organizaciones sectoriales y asociaciones gremiales agropecuarias; las instituciones y asociaciones bancarias; y a los periodistas y medios de comunicación del sector que colaboraron con gran compromiso en la difusión del operativo.

Y agradecemos especialmente a los productores agropecuarios que aportaron, en forma masiva, la información necesaria para actualizar este pilar de la infraestructura estadística argentina.



# Prefacio

En noviembre de 2019, el Instituto Nacional de Estadística y Censos (INDEC) inició la difusión de resultados del decimotercer Censo Nacional Agropecuario (CNA-18) de la República Argentina. A partir de entonces, en poco menos de un año y en un contexto atravesado por la emergencia sanitaria, se presentaron los resultados preliminares de agricultura y ganadería.

Este informe contiene, junto a las bases de datos que se difundirán en el sitio web del INDEC, los resultados definitivos y detallados, al máximo nivel de apertura posible, del CNA-18. Con esta información, el INDEC trabajará en el desarrollo de un Sistema Integrado de Estadísticas Agropecuarias, que contempla la participación activa de otros organismos productores de datos de este relevante sector de la economía argentina.

Entre los desafíos que el INDEC tiene por delante —además de la ampliación del mapa estadístico con la incorporación de nuevas dimensiones económicas, sociales y ambientales— se encuentran la optimización continua de las modalidades de recolección de información a través del uso de registros administrativos y digitalización de encuestas y, a la par, la incorporación de nuevas formas de procesamiento y análisis, dado el crecimiento exponencial de los volúmenes de datos disponibles.

La incorporación de nuevas tecnologías fue un elemento central del operativo del CNA-18, que incluyó la utilización de nuevas herramientas digitales en el proceso de captura y gestión de los datos, el control y la administración integral del censo y el procesamiento de los resultados.

El cambio de paradigma que estamos llevando adelante apunta a dar respuesta a una mayor y más sofisticada demanda de información por parte de la sociedad en contextos dinámicos, y expone la necesidad de contar con evidencia oportuna para la toma de decisiones de las personas, las organizaciones sectoriales y el Estado, que permitan mejorar las condiciones económicas y sociales del país.

La información estadística y su análisis permiten planificar y edificar nuestro futuro. Estamos convencidos de que el valioso insumo que componen los resultados definitivos de este censo son un aporte adicional a la construcción social y económica de nuestro país.

Más allá de la gratitud hacia todas las personas e instituciones públicas y privadas que colaboraron en el éxito de este operativo, reiteramos nuestro agradecimiento más profundo a sus protagonistas, quienes nos aportaron la información a partir de la cual esta publicación ha sido posible, desde el más pequeño productor de la Puna norteña hasta el responsable de una explotación en la Patagonia. Las estadísticas las hacemos entre todos.

**Lic. Marco Lavagna**  
Director del INDEC







# Presentación

Con esta publicación, el INDEC presenta los resultados definitivos del Censo Nacional Agropecuario 2018 (CNA-18).

Los censos nacionales son pilares fundamentales de un sistema nacional de estadísticas; forman parte de la infraestructura estadística del INDEC. Por consiguiente, el CNA-18 es una base esencial para el desarrollo de un sistema integrado de estadísticas agropecuarias, con calidad y adecuación a las recomendaciones de buenas prácticas estadísticas homologadas por los organismos internacionales. Por ello, tiene el fin de brindar datos estadísticos con información transparente, confiable, imparcial y objetiva, comparable y coherente, oportuna y accesible a todas las personas usuarias interesadas.

La puesta en marcha de un censo, la más importante operación estadística que se lleva a cabo en un país, constituye la única fuente de información que proporciona datos actualizados de la realidad con un eximio nivel de desagregación socioeconómica y geográfica. Los censos nacionales presentan una pormenorizada información a la ciudadanía en general, que también nos permite delinear los marcos muestrales para futuras encuestas y brindar la información necesaria para la toma de decisiones del sector privado y el diseño de políticas públicas.

El CNA-18 representó un enorme desafío para el INDEC, ya que indagó sobre la complejidad de las múltiples actividades relacionadas con el uso de la tierra, asentadas sobre una pluralidad de tecnologías y perfiles de productores agropecuarios y forestales.

En este informe se presentan por primera vez los cuadros estadísticos de explotaciones agropecuarias (EAP) por tipo de delimitación, junto con la información de sus parcelas, terrenos sin límites definidos y superficie, según partido o departamento para 23 provincias de la República Argentina.

Dada la riqueza de la información obtenida, incluir todos los cuadros con la misma desagregación requiere una extensión que excede las posibilidades de presentación en esta edición. Por tal motivo, se harán públicos en formato web.

Los resultados definitivos que se despliegan a continuación están orientados a satisfacer una parte importante de las demandas de las autoridades gubernamentales, el sector privado, investigadores, académicos, y el propio INDEC, en torno a las estadísticas agropecuarias y forestales, uno de los sectores protagonistas de la economía argentina.

**Mag. Pedro Lines**  
Director Técnico

**Lic. Carolina Plat**  
Directora Nacional de Estadísticas y  
Precios de la Producción y el Comercio



# Índice general

Resumen ejecutivo de resultados definitivos .....	14
A. Introducción .....	20
B. Aspectos generales .....	22
I. Antecedentes .....	22
II. Marco jurídico .....	23
III. Normas y recomendaciones internacionales .....	23
IV. Objetivos .....	24
IV.1 Objetivo general .....	24
IV.2 Objetivos específicos .....	25
V. Importancia .....	26
C. Metodología .....	27
I. Marco conceptual .....	28
I.1 Unidad estadística .....	28
I.2 Cobertura censal .....	30
I.3 Población objetivo .....	30
I.4 Fechas y período de referencia .....	31
I.5 Temática censal .....	31
I.6 Clasificadores .....	33
I.7 Instrumento de recolección de los datos .....	33
I.7.a Dispositivo de captura móvil y aplicación móvil .....	33
I.7.b Sistema de gestión informático .....	36
II. Aspectos operativos .....	37
II.1 Etapas censales .....	37
II.2 Estructura censal .....	38
II.3 Geoestadística .....	41
II.4 Capacitación .....	42
II.5 Campaña de sensibilización .....	43
II.6 Identificación del censista .....	48
II.7 Uso de los instrumentos de recolección .....	49
II.8 Seguimiento y control .....	50
II.9 Prueba piloto y censo experimental .....	50
III. Revisión, procesamiento, edición y análisis de los datos .....	54
III.1 Primera validación .....	54
III.2 Procesamiento, edición, consistencia y análisis .....	54
III.2.a Sistema de corrección de datos .....	55

D. Resultados definitivos .....	59
I. Barrido e identificación territorial .....	75
II. Explotaciones y superficies agropecuarias .....	77
III. Régimen de tenencia y uso de la tierra .....	137
IV. Agricultura .....	151
IV.1 Superficie implantada, explotaciones agropecuarias y parcelas .....	153
IV.1.1 Cereales para grano .....	169
IV.1.2 Oleaginosas .....	183
IV.1.3 Legumbres .....	197
IV.1.4 Cultivos industriales .....	211
IV.1.5 Frutales .....	225
IV.1.6 Forrajeras anuales .....	245
IV.1.7 Forrajeras perennes .....	259
IV.1.8 Bosques y montes implantados .....	273
IV.2 Superficie implantada en siembra directa .....	287
IV.3 Superficie tratada con fertilizantes y agroquímicos .....	301
IV.4 Tipo de semilla .....	399
IV.5 Comercialización .....	435
IV.6 Prácticas orgánicas, biodinámicas y ecológicas .....	539
IV.7 Motivos de no cosecha .....	543
V. Ganadería .....	603
V.1 Orientaciones productivas, existencias y prácticas de manejo.....	604
V.1.1 Bovinos .....	621
V.1.2 Ovinos.....	633
V.1.3 Caprinos.....	637
V.1.4 Porcinos .....	641
V.1.5 Equinos .....	649
V.1.6 Llamas.....	653
V.1.7 Conejos.....	657
V.1.8 Otras especies .....	661
V.2 Comercialización.....	665
V.3 Razas .....	675
VI. Infraestructura y maquinaria .....	683
VII. Vivienda, población y mano de obra.....	701
VIII. Servicios agropecuarios.....	727
E. Anexo .....	737
I. Glosario .....	738
II. Cuestionario censal.....	745

# Resumen ejecutivo de resultados definitivos

En el **CNA 2018** se barrieron un total de **206,7 millones de hectáreas** y **594.064 terrenos**.

Se censaron **249.663 explotaciones agropecuarias (EAP)** con **477.916 parcelas**. Se identificaron **221.207 EAP con límites definidos** con 468.058 parcelas, **22.340 EAP sin límites definidos** con 25.859 terrenos sin límites, **6.116 EAP mixtas** con 9.858 parcelas y **7.382 terrenos sin límites definidos**.



En el **91% de las EAP censadas**, la gestión cotidiana es llevada adelante en **forma directa por el productor** o miembros de la sociedad.

El **59%** de las EAP realiza alguna **gestión técnica administrativa**, **34%** utiliza computadora y **34%** tiene acceso a internet.



En las EAP con tipo jurídico persona humana o sociedad de hecho no registrada, existen **222.060 productores y socios**, de los cuales el **21% son mujeres** y el **11% tiene menos de 40 años**.

En las EAP trabajaron en forma permanente **418.058 personas**, de las cuales **82% son varones**.

Se relevaron **331.029 viviendas en las EAP**, de las cuales **255.563 están habitadas**.

En ellas se identificaron **700.750 personas residentes**, de las cuales **54% son familiares del productor**; **17% son trabajadores no familiares**; **15% son socios o productores**; y el **13% restante, otros residentes**.







En las EAP se identificaron **194.145 tractores**, **22.802 cosechadoras**, **75.692 sembradoras** y **37.775 máquinas acondicionadoras de forrajes**.

Se registraron **36.050 EAP** con infraestructura de riego **que cubre 1.360.521 hectáreas**.

**161.048 EAP** utilizan alguna fuente y **25.727 EAP** obtienen energía mediante **paneles solares**.



Respecto a la contratación de maquinaria agrícola, **61.393 EAP** contrataron servicios por un total de **64.147.024 hectáreas**.

El **61,2%** de la superficie cosechada **de cereales** fue realizada con **maquinaria contratada**.

Se identificó a **28.211 prestadores de servicios de maquinaria agrícola**.

**53.717 EAP** contrataron seguros y 12.316 EAP utilizaron el mercado de futuro y opciones. El 34% de las EAP recibió asesoramiento técnico externo.



La superficie total de las EAP fue de **154.811.827 hectáreas**, de las cuales **31.899.871 hectáreas** corresponden a **superficie implantada con algún cultivo** y **115.109.310 hectáreas** a **superficie destinada a otros usos**.

El **70%** de la **superficie implantada** se utilizó para **cultivos anuales**; **10%** para **forrajes anuales**; **11%** para **forrajes perennes**, mientras que el resto se ocupó con otros cultivos.

De la superficie destinada a otros usos en las EAP, se registró un **62%** para **pastizales** y **26%** a **bosques y montes naturales**, entre otros.



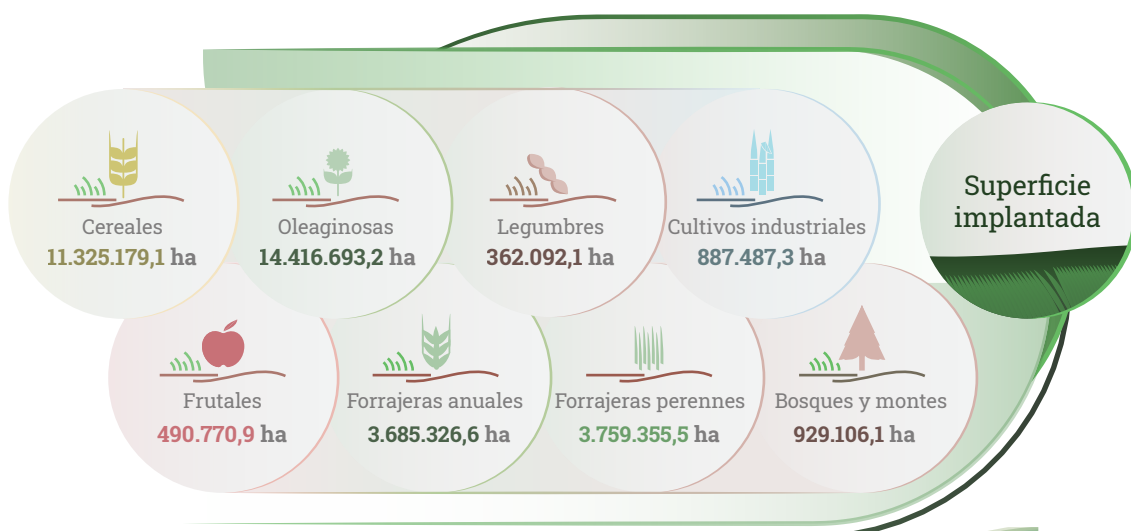

Superficie  
implantada



2.536 EAP practicaron  
**agricultura orgánica**

2.309 EAP practicaron  
**agroecología**

408 EAP hicieron  
**agricultura biodinámica**

Se registraron  
**26.894.937,6 ha**  
de superficie  
implantada  
en **siembra  
directa**

**!**  
7.473 EAP con cereales  
declararon **motivos**  
por los cuales los  
cultivos implantados  
**no fueron cosechados**  
**en su totalidad.**  
En el caso de  
**oleaginosas**  
fueron **7.514 EAP**  
y **7.366 EAP**  
con **frutales.**



12.340 EAP realizaron su primera venta de **frutales** a la industria.



5.194 EAP comercializaron su producción de **tabaco** con destino a cooperativas.



3.026 EAP comercializaron la producción de **caña de azúcar.**



La primera venta de la producción de hoja verde cosechada de **yerba mate** en **2.845 EAP** fue a molino yerbatero.



26.608 EAP realizaron su primera venta de **cereales** a acopiadores frigoríficos, planta de cooperativas o consorcios.



32.513 EAP realizaron su primera venta de **oleaginosas** a acopiadores frigoríficos, planta de cooperativas o consorcios.



Al 30 de junio de 2018, se relevaron:  
40.023.083 de cabezas de **ganado bovino** en 130.929 EAP,  
8.603.113 ovinos en 39.545 EAP,  
**2.568.385 caprinos** en 31.761 EAP,  
**3.590.266 porcinos** en 38.907 EAP y  
**904.417 equinos** en 78.247 EAP.





### Bovinos

El 24% de las EAP con un 4% del rodeo bovino declararon producir **para consumo propio**.  
 El 90% de las EAP con orientación productiva comercial realizaron una **orientación productiva única (exclusiva)**.  
 Las hembras en servicio representaron un 37% del rodeo total.  
 El 70% de las EAP que indicaron forma de alimentación declararon alimentación a campo **con suplementación**.  
 El 96% de las EAP con rodeos que implicaron **manejo reproductivo** declararon **servicio natural**, 14% practicaron **inseminación artificial**, y el 86% realizaron reposición **con hembras propias**.  
 El 63% de las EAP realizaron el **primer entore por edad**.  
 El 32% de las EAP realizaron el **destete con 6 meses o menos**.



### Ovinos

El 70% de las EAP con producción ovina, **con el 19% de la majada**, se dedicaron a la producción **para consumo en la EAP**.  
 El 14% de las EAP produjeron con doble propósito **carne/lana con el 54% de la majada**.  
 El 55% de las EAP realizaron **esquila posparto**.



### Caprinos

El 55% de las EAP con existencias caprinas dedicaron la producción al **consumo en la explotación, y contaban con el 32% del hato**.



### Porcinos

El 80% de las EAP con cría de porcinos se dedicaron al **autoconsumo y tenían un 13% de la piara**.  
 El 97% de las EAP con orientación productiva comercial se dedicaron a la **producción exclusiva de carne**.  
 El 48% de las EAP con producción comercial tuvieron un sistema de producción **extensivo exclusivo**.  
 El 90% de las EAP realizaron **servicio natural**.



### Equinos

El 79% de las EAP con equinos los tenían **para uso exclusivo en la EAP**.  
 El 69% del rodeo equino estuvo conformado por yeguas y caballos, **35% de yeguas y 34% de caballos**.  
 El 97% de las EAP con equinos que declararon manejo lo hicieron con **alimentación de pastoreo directo**.



### Llamas

El 52% de las EAP con llamas, que concentraron el **69% de las cabezas**, desarrollaron la producción **con orientación productiva comercial**.  
 El 43% de las EAP con llamas tuvieron la finalidad de obtener **carne y fibra**, mientras que un 26% **lo hizo con el objetivo de comercializar carne, fibra y cuero**.



### Conejos

El 82% de las EAP con conejos tuvieron una **orientación exclusiva comercial para carne**.



### Búfalos

El 47% del rodeo estuvo conformado por **búfalos**.  
 El 89% de las EAP con búfalos se destinaron a la **producción de carne**.



Bovinos

30.506 EAP (31%) realizaron su primera venta de ganado en pie a otros productores, 25.719 de EAP (26%) lo hicieron en remate feria. 4.438 de las EAP con rodeo de tambo (74%) realizaron la venta de leche a industrias lácteas. El 12% de las unidades relevadas con tambo declararon realizar procesamiento de leche para la elaboración de productos en la EAP.



Ovinos

4.269 EAP (36%) realizaron la primera venta de ganado en pie ovino a otros productores y 2.234 de EAP (19%), a carnicería.



Caprinos

4.503 EAP (31%) realizaron la primera venta de ganado en pie caprino a otros productores, 3.424 EAP (24%) vendieron a matarife/cabriteros.



Porcinos

2.459 EAP de cría de porcinos (31%) realizaron la primera venta de ganado en pie a otros productores; mientras que 2.063 EAP (26%), a carnicerías.



Equinos

El 43% de las EAP que declararon equinos realizaron la primera venta de ganado en pie a otros canales.

## Razas



Bovinos

Las tres razas preponderantes en las EAP destinadas a cabaña bovina fueron: Aberdeen Angus (55%), Hereford (19%) y Bradford (16%). El 92% de las EAP con tambo presentaron bovinos Holando Argentino.

Las razas ovinas predominantes relevadas fueron: Merino (32%), Criolla (28%) y Cruza (15%).



Ovinos



Caprinos

El 64% de las EAP caprinas presentaron raza Criolla.

El 52% de las EAP equinas tuvieron rodeos con raza Criolla.



Equinos

## A. Introducción





# A. Introducción

El Censo Nacional Agropecuario 2018 (CNA-18) constituye una fuente única por el detalle de la información que recopila y por la amplitud de su cobertura geográfica. Es un operativo estadístico que requiere de la movilización y coordinación de importantes recursos humanos, logísticos, físicos y financieros, y su realización exige un considerable tiempo de preparación.

El CNA-18 diseñado por el INDEC requirió de la importante participación del Ministerio de Agricultura, Ganadería y Pesca de la Nación y de las Direcciones Provinciales de Estadística (DPE), en colaboración con los Ministerios y Secretarías de Agricultura de las provincias y de otros servicios estadísticos de organismos integrantes del Sistema Estadístico Nacional (SEN).

En la presente publicación se describen los aspectos generales del Censo Nacional Agropecuario 2018: los antecedentes, el marco jurídico, las normas y recomendaciones internacionales, los objetivos y la importancia de realizar el censo. Luego se aborda el marco conceptual, detallando la unidad estadística, la cobertura censal, la población objetivo, las fechas y el período de referencia, la temática censal, los clasificadores y el instrumento de recolección de los datos. Seguidamente se detallan los aspectos operativos: etapas censales, estructura censal, geoestadística, capacitación, campaña de sensibilización, identificación del censista, uso de los instrumentos de recolección, seguimiento y control del operativo, prueba piloto y censo experimental. En la sección de revisión, procesamiento, edición y análisis de los datos censales se detallan las validaciones, el análisis integral, el proceso y la edición de los datos estadísticos.

A continuación, se exponen los resultados definitivos del CNA-18, que se dividen en ocho secciones. En la primera, se presentan datos de barrido e identificación territorial. En la segunda sección, se muestran datos respecto de las explotaciones y la superficie agropecuaria. Por primera vez, se exponen los cuadros estadísticos de explotaciones agropecuarias (EAP), terrenos y superficie por tipo de delimitación, según partido o departamento para 23 provincias de la República Argentina. Luego, en la tercera, se exponen los resultados sobre el régimen de tenencia y uso de la tierra. En cuarto lugar, se exhibe lo referido a la agricultura: superficie, cantidad de EAP y de parcelas por cada uno de los cultivos relevados, la superficie implantada en siembra directa, la superficie tratada con fertilizantes y agroquímicos, el tipo de semilla utilizada, los diferentes canales de comercialización de la primera venta de cada uno de los productos agrícolas, la cantidad de EAP que realizan cultivos orgánicos, biodinámicos o agroecológicos y los motivos por los cuales los cultivos implantados no han sido cosechados en su totalidad. En la quinta sección, se presentan los datos de ganadería: las orientaciones productivas comerciales y las prácticas de manejo por cada una de las especies, los canales de comercialización de la primera venta de ganado en pie y venta de leche en rodeos de tambo y los diferentes tipos de razas por ganadería. En la sexta sección, se expone lo relacionado a la infraestructura y maquinaria agrícola. En séptimo lugar, se exhiben los datos referidos a la vivienda, población y mano de obra. Para finalizar, en la octava sección, se presentan los datos de servicios agropecuarios.

Por último se expone el anexo, que contiene un glosario y el cuestionario censal.

## B. Aspectos generales



## B. Aspectos generales

### I. Antecedentes

En la Dirección Nacional de Estadísticas y Precios de la Producción y el Comercio, junto con la Dirección de Estadísticas del Sector Primario, dependiente de dicha dirección, se han efectuado numerosos relevamientos al sector agropecuario y forestal argentino.

La Argentina cuenta con más de un siglo de realización de censos nacionales agropecuarios, ejecutados con intervalos irregulares y diversos cambios metodológicos. Los antecedentes históricos señalan que el primer censo de agricultura y ganadería fue realizado en 1888, mientras que el segundo constituyó un capítulo del censo nacional de población de 1895. Después de un censo efectuado en 1908, en 1914 se desarrolló el tercer censo nacional agropecuario y, en 1920, un censo nacional ganadero. Posteriormente, se llevaron a cabo los censos nacionales agropecuarios en 1937, 1947, 1952, 1960, 1969, 1988 y 2002. Por último, el de 2008, que tuvo dificultades en términos de cobertura en algunas jurisdicciones.

El censo nacional agropecuario de 1969 fue el último anterior a la gestión moderna de los censos nacionales agropecuarios. El operativo presentó diversos inconvenientes de barrido y, sobre todo, de procesamiento de los datos relevados, por lo cual solo se difundieron resultados de un limitado número de variables.

El Censo Nacional Agropecuario 1988 (CNA-88) fue llevado a cabo bajo la conducción del INDEC y la participación de las DPE. Se realizó con criterio interdisciplinario y se contó con una importante participación de la entonces Secretaría de Agricultura, Ganadería y Pesca y de otros organismos públicos que forman parte del SEN.

En el proceso de implementación del CNA-88 se generaron las bases metodológicas de los subsiguientes operativos estadísticos agropecuarios: se inicia lo que puede caracterizarse como la gestión de los censos modernos, cimentados en definiciones conceptuales y metodológicas alineadas con las recomendaciones internacionales que permiten la comparabilidad de los datos a través del tiempo. Se establecieron procedimientos de gestión tanto para la operatoria de campo como para el análisis de los resultados. La gran difusión del censo puso a disposición de las personas usuarias un importante volumen de datos y un amplio conjunto de aspectos temáticos, que brindaron una imagen actualizada del sector. A la vez, representó un punto de arranque en el diseño de un programa de encuestas probabilísticas intercensales permanentes –la Encuesta Nacional Agropecuaria (ENA)– cuya primera onda recién pudo llevarse a cabo en 1993, y continuó con una periodicidad casi anual hasta 2007.

El operativo CNA-88 se ejecutó bajo la modalidad de barrido territorial, con base en cinco cuestionarios productivos según grupos de provincias y un cuestionario con contenido común a todas las regiones. La intención fue relevar todas las EAP del país con el objetivo de obtener información cuantitativa y cualitativa sobre las características básicas de la actividad agrícola, ganadera y forestal. El trabajo de campo se fundamentó en una metodología de entrevista directa al productor agropecuario o informante calificado, realizada en la sede de las propias unidades de producción agropecuaria.

Diez años después, en pos de realizar nuevamente un censo nacional agropecuario, se comenzó con la programación del Censo Nacional Agropecuario 2002 (CNA-02). Para ello, el INDEC dio inicio al proyecto con las tareas precensales en las cuales se incluyeron: dieciocho pruebas de

campo realizadas en doce provincias, una prueba piloto realizada en 1998 en el partido de Colón de la provincia de Buenos Aires y en las comunas de Wheelwright y Teodelina, del departamento General López de la provincia de Santa Fe, y, luego, en 1999 se realizó un Censo Experimental en el partido de Pergamino de la provincia de Buenos Aires. Finalmente, comenzaron las tareas del segundo censo agropecuario de esta nueva etapa, el cual pudo concretarse en 2002.

Este censo contó con la experiencia de trabajo de campo acumulada desde el CNA-88 y una veintena de encuestas realizadas. Además, se sumó la existencia y el acceso a mejores condiciones tecnológicas, lo que permitió el ingreso de los cuestionarios bajo lectura óptica, con un proceso de resolución de inconsistencias en tiempos más reducidos. Esto posibilitó contar con resultados finales en un tiempo menor del que había requerido el censo anterior.

Por último, el CNA-08 tuvo inconvenientes en la organización y efectividad de las tareas inmediatamente anteriores al operativo y en el operativo mismo, que no pudieron revertirse en varias provincias.

Una vez cerrado formalmente el operativo, se estimó, a través de la comparación con los censos anteriores, que la falla de cobertura territorial alcanzó extremos de hasta el 50% en alguna provincia.

En conclusión, no fue posible obtener resultados nacionales que permitieran su comparación con los datos obtenidos en los censos de 1988 y 2002, los cuales se hicieron con definiciones conceptuales, objetivos y metodología similares, por lo que cabe calificar el CNA-08 como un censo incompleto.

## II. Marco jurídico

Las actividades estadísticas oficiales y la realización de los censos que se efectúen en el territorio de la Nación se rigen por las disposiciones de la ley n° 17.622 del 25 de enero de 1968, reglamentada por el decreto n° 3.110 del 30 de diciembre de 1970 y el decreto n° 1.831 del 1 de septiembre de 1993. Con relación a los censos nacionales agropecuarios, dichas normas establecen que la programación, la conducción, el relevamiento, el procesamiento y la publicación de los censos nacionales incluidos en el programa anual de estadísticas y censos competen al INDEC, en colaboración con los servicios estadísticos del SEN.

La ejecución del CNA-18 fue dispuesta por la resolución n° RESOL- 2018-47-APN-INDEC#MHA del 28 de febrero de 2018 en la Ciudad Autónoma de Buenos Aires, a partir de la cual se autorizó su organización y realización, que se ejecutó en todo el territorio nacional durante 2018 y 2019.

## III. Normas y recomendaciones internacionales

El CNA-18 se ha planificado en completa armonía con las recomendaciones de las Naciones Unidas, plasmadas en distintas disposiciones que se consolidaron en la resolución n° 68/261, aprobada por la Asamblea General el 29 de enero de 2014. Dicha resolución establece los Principios Fundamentales de las Estadísticas Oficiales<sup>1</sup>, que constituye una enumeración de buenas prácticas a seguir por todos los productores de estadísticas oficiales.

<sup>1</sup> Naciones Unidas (2014), Principios Fundamentales de las Estadísticas Oficiales, Asamblea General.



La Organización de las Naciones Unidas para la Alimentación y la Agricultura (FAO, por sus siglas en inglés) es la principal agencia de las Naciones Unidas que proporciona directrices para el levantamiento de censos agropecuarios en todo el mundo.

La FAO elabora y promueve el Programa Mundial del Censo Agropecuario (CAM). Este programa establece recomendaciones para la realización de los censos agropecuarios nacionales, utilizando conceptos, definiciones y metodologías internacionales normalizados. La aplicación de estas pautas garantiza que los resultados del censo estén armonizados y sean comparables a escala internacional. El CNA-18 está incluido en la última ronda de censos agropecuarios (CAM 2020).<sup>2</sup>

### **Misión internacional de observación del CNA-18**

El INDEC recibió, en diciembre de 2018, una misión técnica de observación del CNA-18, en la que participaron representantes de oficinas de estadística y organismos estatales de diez países de América Latina para conocer detalles del operativo e intercambiar experiencias de trabajo. En la visita, también participaron el director de la División de Estadísticas de la FAO y el jefe de Censos Agropecuarios de dicho organismo.

A las jornadas asistieron profesionales del Instituto Nacional de Estadística (INE) de Chile; del Instituto Brasileño de Geografía y Estadística (IBGE); de la Dirección General de Estadística, Encuestas y Censos (DGEEC) y el Ministerio de Agricultura y Ganadería de Paraguay; del Instituto Nacional de Estadística e Informática (INEI) de Perú; del Instituto Nacional de Estadística y Censos (INEC) de Ecuador; del Departamento Administrativo Nacional de Estadística de Colombia (DANE); del Instituto Nacional de Estadística y Censos (INEC) de Panamá; del Instituto Nacional de Estadística y Geografía (INEGI) de México; de la Oficina Nacional de Estadística (ONE) de República Dominicana; del Ministerio de Ganadería, Agricultura y Pesca de Uruguay; y de la Facultad Latinoamericana de Ciencias Sociales (FLACSO) de Chile.

El segundo día de actividades comenzó con una visita a una planta agroindustrial, ubicada en la localidad santafesina de San Lorenzo. Allí, la comitiva participó en el intercambio de experiencias del trabajo de campo, a cargo de la DPE de Santa Fe, que reunió a jefes de zona y censistas del operativo estadístico junto a productores agropecuarios que ya habían completado el cuestionario censal.

La jornada final se desarrolló en la sede central del INDEC con la presentación, por parte de las autoridades de la FAO, de sus recientes actualizaciones metodológicas para el diseño de un sistema integrado de estadísticas agropecuarias. En su ponencia, el director de la División de Estadísticas de la FAO resaltó “el ejercicio de transparencia del INDEC” con la realización de esta convocatoria.

## **IV. Objetivos**

### **IV.1 Objetivo general**

El objetivo principal del CNA-18 es obtener datos actualizados que permitan dimensionar y caracterizar la totalidad de las actividades agropecuarias y forestales que se desarrollan en el territorio de la República Argentina. Los datos relevados abarcan componentes estructurales, productivos, tecnológicos y sociodemográficos.

<sup>2</sup> FAO (2016), Programa Mundial del Censo Agropecuario 2020, Volumen 1, Colección FAO Desarrollo Estadístico: 15, Roma; y FAO (2018), Programa Mundial del Censo Agropecuario 2020, Volumen 2, Colección FAO Desarrollo Estadístico: 16, Roma.

Este objetivo primordial implica la enumeración completa de la población en estudio, que –en el caso de los censos agropecuarios que realiza la Argentina– está constituida por todas las explotaciones agropecuarias y forestales del país dentro de la cobertura censal determinada.

## IV.2 Objetivos específicos

Las finalidades de un censo nacional son variadas, heterogéneas e integrales. Por eso, los censos son operativos de relevamiento estadístico de carácter exhaustivo con el fin de abarcar todos los objetivos:

- Determinar la cantidad, ubicación y superficie de las unidades estadísticas de producción, denominadas “explotaciones agropecuarias”, y obtener un listado actualizado de estas y de los productores agropecuarios que sirva al Directorio de Unidades Económicas.
- Obtener información georreferenciada al nivel de partidos y departamentos, y de otras unidades administrativas menores, de las variables relacionadas con actividades agrícolas, pecuarias, forestales y de infraestructura asentada sobre el terreno.
- Proporcionar información de corte geográfico, sectorial y temático que haga posible la actualización de marcos maestros de muestreo, necesarios en el diseño y realización de encuestas económicas nacionales y estudios económicos especiales que el INDEC considere practicar.
- Sentar las bases para la formulación de un programa regular de encuestas agropecuarias de propósitos generales y específicos, que permitirá observar la evolución de las actividades que se desarrollan en el espacio rural y los agentes sociales que habitan en él y participan en las actividades agrarias.
- Identificar un padrón de prestadores de servicios agropecuarios, base para construir futuras encuestas, o para efectuar diversas combinaciones de las variables a relevar.
- Obtener datos para el diseño de programas específicos orientados a la pequeña producción agropecuaria, a la agricultura familiar y a las comunidades de pueblos originarios.
- Suministrar datos para el cálculo de las cuentas nacionales y regionales, fuente de datos para el análisis y actualización del año base, la matriz insumo-producto, y que sirva de apoyo para la determinación del producto interno bruto y otros productos estadísticos del INDEC.
- Proporcionar datos que contribuyan a orientar o generar políticas públicas generales, sectoriales y regionales.
- Disponer de datos básicos para efectuar ajustes y control de calidad en los pronósticos y estimaciones periódicas de superficies cultivadas y producción.
- Proporcionar datos que permitan elaborar estadísticas e indicadores que estén en línea con los Objetivos de Desarrollo Sostenible (ODS) acordados en el marco de las Naciones Unidas.
- Suministrar datos sobre las viviendas existentes dentro de las EAP, que contribuyan a complementar el marco de los operativos sociodemográficos del INDEC –el Censo Nacional de Población, Hogares y Viviendas (CNPHV) y la Encuesta Permanente de Hogares (EPH), principalmente–.

En definitiva, el CNA-18 forma parte integrante de la columna vertebral de un sistema de infraestructura estadística nacional, ya que es una fuente de información directa de referencia esencial para el análisis y evaluación de las estadísticas provenientes de encuestas continuas y registros administrativos.

## V. Importancia

Todo censo nacional tiene la virtud de ser una fuente que cubre el universo de la población objetivo, y para el logro de sus fines acude al origen mismo de la información, esto es, a la unidad de observación previamente definida, que en el caso del CNA-18 es la EAP.

El sector agropecuario argentino ocupa un lugar muy importante tanto en la historia como en la realidad social y económica del país. En su estructuración y dinámica, el sector agropecuario presenta una gran complejidad y heterogeneidad de perfiles tecnológicos, productivos y organizacionales. En términos tecnológicos y productivos, los agentes del sector adoptan desde formas tradicionales y artesanales de producción hasta complejos emprendimientos empresariales que emplean sofisticadas tecnologías como, entre otras, la agricultura de precisión y la biotecnología. Organizacionalmente, cubren desde la agricultura familiar hasta empresas que constituyen conglomerados de producción. Funcionalmente se desarrollan desde la simple colaboración entre productores para las actividades necesarias en una chacra o huerta, al requerimiento de contratistas de servicios de maquinarias y recursos humanos para cultivar y cosechar grandes extensiones de tierra. Es decir, la producción agropecuaria y forestal se sustenta en un complejo tramado de productores y prestadores de servicios. Por ello, la información estadística primaria que generan los censos agropecuarios tiene múltiples usos en el ámbito público y privado, en virtud de ser la única fuente que muestra detalladamente las características del sector.

En la esfera pública, los datos relevados son insumos básicos para el análisis, la planificación sectorial, la formulación de diagnósticos, la caracterización de los sistemas de producción y para determinar y cuantificar los principales parámetros estructurales del sector. Como tales, son insumos críticos en el diseño de las políticas públicas para delinear aspectos económicos, sociales, comerciales, sanitarios y logísticos de las producciones actuales, y también para el desarrollo de nuevas tecnologías y modelos productivos. La información censal se utiliza frecuentemente para realizar estudios de carácter socioeconómico, analizar las tendencias y planificar medidas que favorezcan el desarrollo social y económico, y para la promoción de la competitividad, productividad, empleo, y cuidado del medio ambiente. Además, los resultados obtenidos conforman una herramienta de gran utilidad para la elaboración de programas estadísticos.

En el ámbito privado, la sofisticación de la actividad agropecuaria ha ido generando una necesidad creciente de información referencial para los diversos modelos de negocios que sustentan la diversidad de esquemas organizacionales y productivos. Los censos nacionales, como el CNA-18, brindan importantes elementos para la toma de decisiones que contribuyan a fortalecer la productividad tanto de las empresas ya constituidas como la de los nuevos emprendedores.

Investigadores y académicos también encuentran en los datos estadísticos censales un insumo fundamental para observar las particularidades socioeconómicas y la dispersión geográfica del sector agropecuario y forestal argentino.

## C. Metodología





# C. Metodología

## I. Marco conceptual

Dentro de los distintos enfoques para la realización de un censo agropecuario, el CNA-18 adopta el **enfoque clásico** en cuanto a sus alcances y contenido temático. En tal sentido, se cumple con la recomendación de recoger un conjunto de datos, denominados “ítems esenciales”, al tiempo que se incorporaron “ítems adicionales” que atienden las necesidades específicas de las principales personas usuarias del censo y que responden a las particularidades del sector en la Argentina. Este enfoque implica realizar la enumeración completa de la población objetivo, dentro del dominio censal determinado, y la aplicación de un tratamiento homogéneo para todos los elementos de dicha población.

La metodología de relevamiento es el “barrido territorial”, ello implica el recorrido presencial del segmento censal por parte de los censistas con el objetivo de realizar las entrevistas a los productores o informantes calificados. Se mantiene, al igual que en los censos anteriores, la entrevista personal del censista con el productor o informante calificado como fuente de los datos sobre las explotaciones agropecuarias y forestales de las que son titulares o con el conocimiento pleno de las respuestas a brindar, en el caso de los informantes.

El CNA-18 introduce innovaciones tecnológicas haciendo uso de dispositivos de captura móvil (DCM), los cuales contienen una aplicación móvil que permite una integración completa de todas las herramientas utilizadas en el operativo censal. Este dispositivo se articula con un sistema de gestión informático (SGI) que viabiliza la administración, el monitoreo y el control del operativo en campo. En virtud de la flexibilidad que ofrecen estas nuevas tecnologías, se optó por la implementación de un único cuestionario que abarca la gran diversidad de actividades productivas desarrolladas en las distintas regiones del país.

En relación con los conceptos y definiciones principales del CNA-18, los cuales se detallarán más adelante, se mantienen en línea con los que ha venido proponiendo la FAO desde las anteriores rondas del CAM. La unidad estadística y de información del censo sigue siendo la EAP, el período de referencia será el mismo de los censos anteriores y también el día de referencia para las variables de *stock* y para la determinación de la base territorial de la EAP. Estas definiciones principales se mantienen vigentes desde su adopción en el CNA-88 atendiendo a las recomendaciones de la FAO.

Otra de las recomendaciones de la FAO para el CAM 2020 es integrar las actividades del censo agropecuario con las del censo de población y vivienda. Para ello, el CNA-18 contempló relevar georreferenciadamente la cantidad de viviendas, habitadas o deshabitadas, que se encuentran dentro de las EAP.

### I.1 Unidad estadística

La unidad estadística del CNA-18 es la **explotación agropecuaria**. La EAP es la unidad de organización de la producción, con una superficie no menor de 500 m<sup>2</sup> y ubicada dentro de los límites de una misma provincia que, independientemente del número de parcelas (terrenos no contiguos) que la integren, reúne los siguientes atributos:

1. Producir bienes agrícolas, pecuarios o forestales destinados al mercado;

2. tener una conducción única que ejerce la gestión de la EAP, recibe los beneficios y asume los riesgos de la actividad productiva, por lo tanto, tiene un único tipo jurídico;
3. utilizar en todas las parcelas que la integran algunos de los mismos medios de producción de uso durable y parte de la misma mano de obra permanente. En caso de que no cuente con medios de producción de uso durable ni mano de obra permanente, la EAP se define por las dos primeras condiciones.

Cabe aclarar que se incluyen las explotaciones que trabajan la tierra para el autoconsumo o la investigación, pero que producen habitualmente algún excedente para ser vendido o intercambiado en el mercado.

Las unidades de producción que reúnen las características indicadas en la definición se clasifican en tres tipos de EAP. La primera de ellas se denomina **EAP con límites definidos (EAPc/I)**, en la cual se puede establecer la superficie total y la cantidad de parcelas censales que la conforman. En segundo lugar, se encuentran las unidades productivas que se integran en su totalidad por terrenos sin límites definidos, estas constituyen las **EAP sin límites definidos (EAPs/I)**, las cuales realizan su producción en el marco de lo que se denomina “unidad mayor”<sup>33</sup> identificable. Por último, se consideran **EAP mixtas** aquellas explotaciones que estén compuestas por una o más parcelas con límites definidos y una superficie sin delimitar en una o más unidades mayores.

A los fines del CNA-18 y con la intención de profundizar en la enunciación de unidad estadística, es importante establecer la definición de parcela, terreno y productor agropecuario.

**Parcela:** tal como lo señala la definición, la superficie de una EAP puede estar compuesta por una o varias parcelas, entendiendo por parcela a los campos no contiguos. Debe tenerse en cuenta que los campos que se unen solo en un vértice no se consideran linderos, y tampoco se consideran contiguos los terrenos separados por una ruta, un camino, un río o un ferrocarril, pues las franjas de tierra pública que los bordean hacen que no compartan un mismo linde. La parcela es una denominación específica del CNA-18, por ello la señalaremos “parcela censal” y cabe diferenciarla de las denominaciones “parcela catastral” o “lote catastral”, que es la que corresponde a la división dominial de las tierras.

**Terreno:** con la finalidad de establecer un término único que evite confusión con otras denominaciones, se adopta la palabra “terreno” para definir cualquier porción de tierra, previamente a poder determinar su uso. Este término se utiliza en sustitución de cualquier otro como “lote”, “potrero”, “campo”, “fracción de tierra o solar”, de uso corriente en el sector rural.

**Productor agropecuario:** se denomina así a la persona humana o jurídica (sociedad, empresa, cooperativa, organismo oficial, etc.) que, en calidad de propietario, arrendatario, aparcerero, contratista accidental u ocupante, ejerce el control técnico y económico de la EAP; es quien adopta las principales decisiones acerca de la utilización de los recursos disponibles, recibe los beneficios y asume los riesgos de la actividad empresarial. El término “productor” es de carácter genérico y comprende, en el caso de las personas humanas, la presencia de productoras y productores. Para determinar quién es el productor de la EAP en el marco del CNA-18, se considera a aquella persona que haya tenido bajo su dirección las tierras de la explotación al 31 de diciembre de 2017.

<sup>33</sup> En el territorio nacional, hay un tipo de EAP que se caracteriza por tener límites imprecisos o carecer de ellos. En dichas EAP, por diversos motivos, no están delimitadas las parcelas que las integran. Estas tierras forman parte de una unidad mayor, que puede ser un campo comunero, un campo perteneciente a comunidades de pueblos originarios, un parque o una reserva nacional, otro tipo de tierras fiscales o tierras privadas.

## I.2 Cobertura censal

La cobertura del CNA-18 es la totalidad del territorio agropecuario de la República Argentina. La cartografía del INDEC divide el territorio en provincias, y a cada provincia, a los fines censales, en fracciones y radios. La unidad menor es el radio, que se clasifica en tres tipos: rural, urbano y mixto (rural y urbano).

Los radios clasificados como rurales y mixtos se incluyen dentro del territorio agropecuario y forestal y, por su parte, los radios urbanos son excluidos de los censos agropecuarios. Asimismo, en cada provincia se excluyen los radios clasificados como rurales que forman parte de las zonas montañosas, desérticas, inhóspitas, lacustres y cursos de agua.

El resultado final de esa selección de radios es el marco censal a ser cubierto por el CNA-18, en el cual se practica el barrido territorial.

## I.3 Población objetivo

Una vez definida la unidad estadística y la cobertura censal de la cual se recolectan los datos, se determina el alcance del censo, es decir, se define la población objetivo.

En el caso del CNA-18, la población objetivo son todas las EAP, que cumplan con las condiciones y los atributos especificados anteriormente, que se encuentran dentro del territorio nacional en los radios rurales y mixtos definidos como cobertura censal.

Durante el barrido del territorio, y en la búsqueda de EAP, los censistas debían identificar y caracterizar todos los terrenos que conforman su segmento. De esta forma, se podían hallar frente a terrenos agropecuarios, no agropecuarios o sin posibilidad de caracterizarlos. A su vez, dentro de los terrenos agropecuarios, se podían encontrar con el productor o informante calificado de la explotación, quien podía realizar la entrevista en ese momento (inicia entrevista, EAP), programarla para otro momento (programa entrevista) o rechazarla (agro rechazo). También el censista podía encontrarse con algún referente que informara la ausencia del productor (agro ausente) o que debía censarse en otro segmento (agro aviso). En este último caso, se emitía un aviso para que lo cense otro. Por último, siendo un terreno agropecuario, los censistas podían no contar con ninguna información (agro sin información).

**Diagrama 1.** Resolución de los censistas en el barrido territorial

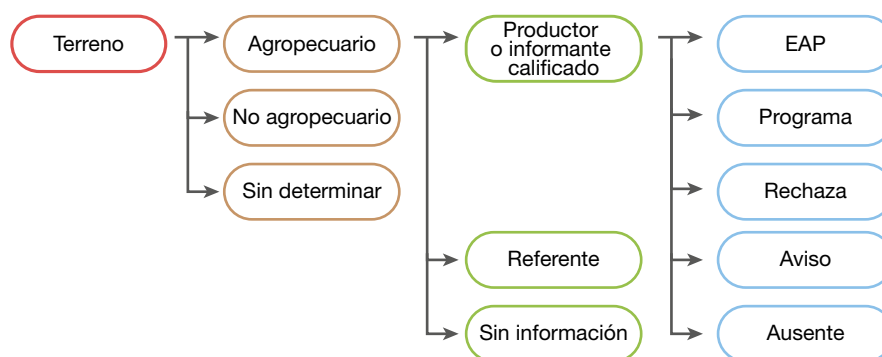

## I.4

### Fechas y período de referencia

En el CNA-18, **la fecha de corte fue el 31 de diciembre de 2017**. Esta fecha se emplea para definir la EAP, el productor y la cantidad de parcelas o terrenos sin límites definidos que la componen, así como su régimen de tenencia de la tierra. La base territorial de la EAP incluye todas las parcelas que el productor declare a esta fecha determinada dentro de su provincia.

En el caso del CNA-18, **el período de referencia es el comprendido entre el 1 de julio de 2017 y el 30 de junio de 2018**. El período de referencia de los censos agropecuarios comprende el lapso dentro del cual se desarrolla una campaña agrícola y la fase anual del ciclo de las distintas especies ganaderas. Este período se utiliza para determinar los vínculos y la gestión de la EAP, el uso del suelo, las prácticas culturales, los usos y la comercialización, el manejo productivo, la contratación y prestación de servicios de maquinarias, la cantidad de residentes y trabajadores.

En el CNA-18, **la fecha de referencia es el 30 de junio de 2018**. Esta fecha se utiliza para determinar la superficie implantada de cultivos perennes, las existencias de ganado, la cantidad y capacidad o superficie de las construcciones, instalaciones y mejoras, el tipo y cantidad de maquinaria agrícola, equipos y vehículos.

## I.5

### Temática censal

Teniendo en cuenta la diversidad y heterogeneidad del sector agropecuario y forestal de la Argentina, y en virtud de la tecnología utilizada, se diseñó un único cuestionario censal. Este cuestionario estuvo constituido por seis secciones temáticas en función de abordar las múltiples particularidades. Las secciones son:

#### Sección 1. EAP y productor agropecuario

Identificación del productor y de la EAP; determinación de la ubicación, superficie total y cantidad de parcelas censales que conforman la EAP; posesión y tenencia de la tierra (por parcela); tipo jurídico; forma en que se gestiona y los vínculos que establece el productor con otras organizaciones.

#### Sección 2. Uso del suelo

Registro de los cultivos y otros usos del suelo en cada una de las parcelas censales que conforman la EAP.

#### Sección 3. Prácticas culturales

Manejo e insumos principales de los cultivos y de las tierras con otros usos registrados en la Sección 2. Se indaga sobre las prácticas culturales específicas y niveles tecnológicos aplicados sobre los distintos cultivos: la preparación del suelo, la siembra y plantación, los cuidados culturales, los usos y comercialización, el riego y otras prácticas. Asimismo, se incluye la contratación de servicios agropecuarios.

#### Sección 4. Producción animal

Existencias de ganado y otros animales; registra las existencias de ganado por tipo de rodeo, prácticas de manejo y otros detalles sobre las actividades pecuarias, cría de otros animales y acuicultura.



## Sección 5. Infraestructura y maquinaria

Indaga sobre la cantidad y características de la maquinaria, equipos e instalaciones de la EAP, así como las mejoras de infraestructura realizadas; prestación de servicios de maquinaria agrícola.

## Sección 6. Población residente y trabajadores

Recoge información sobre las personas que residen habitualmente en la EAP, así como las personas que trabajan de forma permanente o transitoria en ella; cantidad de viviendas.

Cabe aclarar que se considera “población residente” habitual de la EAP a toda persona, familiar o no familiar del productor, que haya establecido en ella su domicilio en forma permanente.

Por otro lado, las personas que trabajan para la explotación son todas aquellas que trabajan en o para la explotación y que perciben ingresos por ese trabajo (en dinero o especies) o trabajan en forma no remunerada, es decir, se trata de las personas que viviendo o no en la explotación desarrollan actividades laborales dentro de la EAP o desarrollan parte de sus tareas fuera de la EAP, pero su trabajo forma parte del conjunto de las actividades de la EAP. Se considera “trabajador permanente” a toda persona que trabaja o ha trabajado en o para la EAP durante el período de referencia con regularidad diaria durante 6 meses o más y, se considera “trabajador transitorio” a toda persona que trabajó en o para la EAP en forma temporaria, por un período menor a 6 meses, ya sea con regularidad diaria, semanal, mensual u otra, incluyendo las personas contratadas para hacer uso de las maquinarias pertenecientes a la EAP (no se incluyen los contratistas de maquinarias declarados en la Sección 3).

Diagrama 2. Temática censal

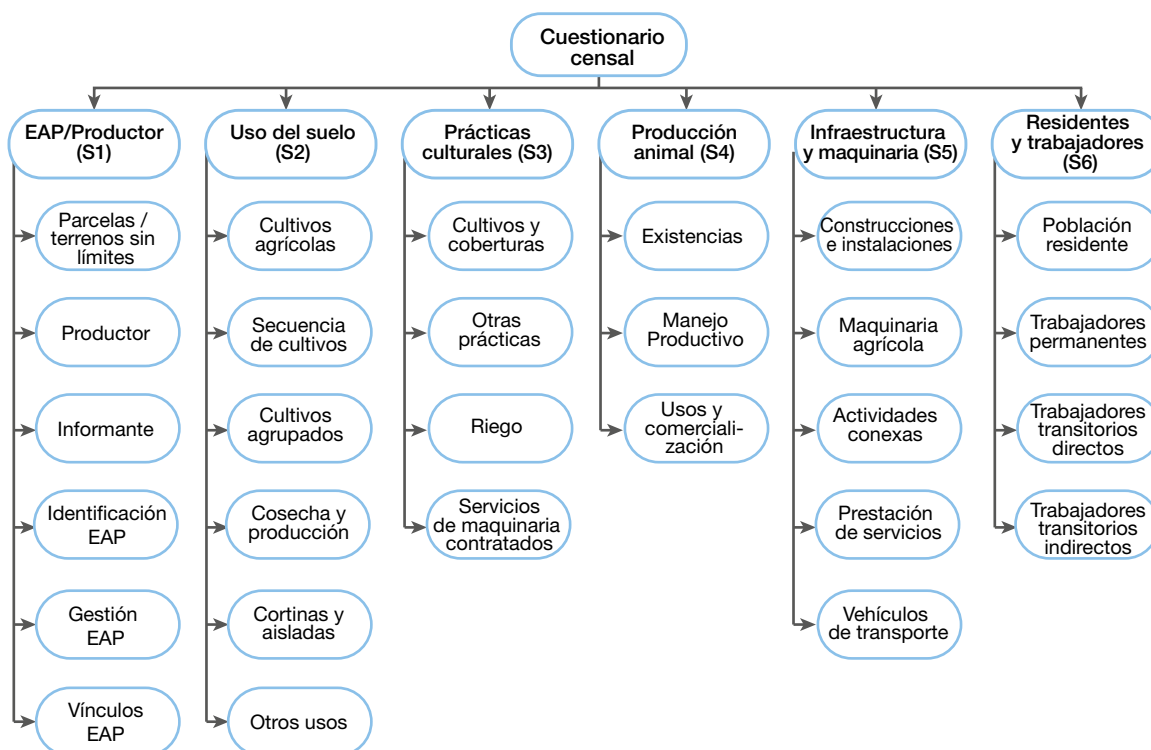

## I.6 Clasificadores

El INDEC adoptó, como clasificador de productos para el CNA-18, la Clasificación Central de Productos versión 2.1 (CPC 2.1)<sup>4</sup> y, como clasificador de actividades económicas, el Clasificador Nacional de Actividades Económicas (CNAE 2010)<sup>5</sup>.

Por otro lado, el CNA-18 adoptó, como clasificador geográfico, el código numérico de dos posiciones<sup>6</sup> y de cinco posiciones<sup>7</sup> para divisiones político-administrativas de la República Argentina elaborado por el propio Instituto.

## I.7 Instrumento de recolección de los datos

El CNA-18 coincide con otra de las directrices sugeridas por la FAO, que es poner mayor énfasis en el uso de la tecnología en las operaciones del censo, como las entrevistas personales asistidas por una aplicación montada en un dispositivo electrónico de captura móvil. El CNA-18 ha ido aun más lejos, ya que el DCM fue parte de un sistema de gestión informático integral. Estos cambios dan lugar a mejoras en la calidad de los datos, en la captación de información más detallada y en la reducción del tiempo que transcurre entre la recolección y el análisis de los datos estadísticos.

El CNA-18 significó un cambio de paradigma al pasar de materiales de trabajo impresos en papel, como los cuestionarios, planillas de trabajo, manuales e instructivos, la cartografía y la escritura manual, a un sistema de captura, control y seguimiento electrónico con escritura y visualización digitales.

### I.7.a Dispositivo de captura móvil y aplicación móvil

En el CNA-18 se empleó, para el levantamiento de los datos, dispositivos de captura móvil que contienen los cuestionarios digitales, los cuales se aplicaron en cada entrevista censal al productor o informante calificado. El DCM que se utilizó para la recolección de datos es una tableta que lleva incorporada una aplicación móvil (APM) que contiene cuatro módulos interrelacionados:

- 1. Módulo registro de novedades.** Constituye el escritorio de trabajo del censista; ofrece el estado de situación de sus tareas, los casos resueltos y los pendientes. Se registra la información de la hoja de ruta, planillas y avisos; registro de parcelas con usos no agropecuarios, informantes ausentes y rechazos; agenda de entrevistas diferidas; registro de casos por censar en otros segmentos de la provincia o en otras provincias; recepción de casos por censar de otros segmentos de la provincia o de otras provincias (asignados por proximidad del productor); seguimiento de la resolución de estos casos por parte de la estructura de supervisión; recepción de mensajes del supervisor. A partir del escritorio de trabajo, se abre la instancia de interlocución con productores, informantes calificados y referentes, como así también la observación de situaciones de terrenos que requieren una indagación por otros medios.

<sup>4</sup> Central Product Classification, Version 2.1, United Nations, Nueva York, 2015.

<sup>5</sup> Clasificador Nacional de Actividades Económicas 2010, Revisión 2017, INDEC, Buenos Aires, 2017.

<sup>6</sup> Código numérico de dos posiciones para divisiones político-administrativas de la República Argentina, ANEXO I de la resolución n° 55/2019, INDEC, Buenos Aires, 2019.

<sup>7</sup> Código numérico de cinco posiciones para divisiones político-administrativas de la República Argentina, ANEXO II de la resolución n° 55/2019, INDEC, Buenos Aires, 2019.



2. **Módulo geográfico.** Es el mapa digital del censista. Está constituido por un visualizador del área de trabajo con diversas capas de información: una capa operativa donde se visualiza el segmento censal y capas de referencia, todas ellas superpuestas a una imagen satelital de fondo. Este módulo contiene el territorio representado por varias capas de información que, en detalle, se conforma de una base vectorial con información de catastro (superficie y propietarios por parcela), caminos, rutas, avenidas, vías férreas, cursos de agua, puntos de localidades y parajes, localización de escuelas, todas ellas referencias geográficas que contribuyen a ubicar al censista en campo; y una base ráster compuesta por la fusión de imágenes satelitales (imagen Landsat y parches SPOT) que permiten mejorar la visual de cobertura del suelo.



Composición de capas que se observan en el visor.

El censista dispuso de los elementos descritos para la provincia en la que desarrolló su trabajo. El visualizador fue pensado, además, para lograr una interacción dinámica con el entrevistado en la identificación de los terrenos y la definición de las parcelas de las EAP. La funcionalidad del módulo permitió al censista seleccionar, delimitar o componer cada parcela, es decir, dispone de la capacidad de demarcación de las parcelas censales dentro y fuera del segmento. Esta modalidad permite obtener datos georreferenciados de todas las EAP por parcela desde su origen.



Imagen digital con visualización de lotes catastrales, imagen y referencias geográficas.



Otro beneficio respecto de la funcionalidad del módulo geográfico es la posibilidad de trabajar con diferentes niveles de *zoom* que permiten visualizar a escala adecuada tanto parcelas de gran superficie como de pequeña extensión. La base de datos asociada a la gráfica de la ruta, localidad, escuela, etc. alimenta la información que se despliega cuando el censista realiza una consulta para ubicar el lugar más próximo a la EAP a relevar.

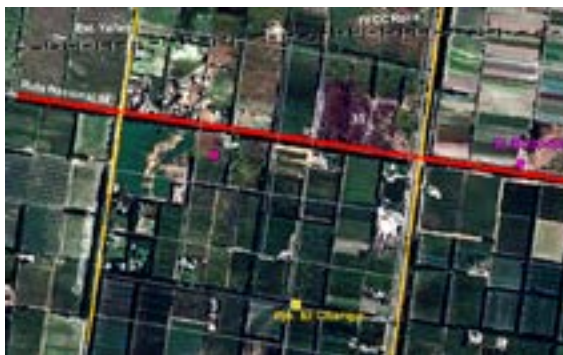

En el registro digital, las parcelas declaradas por el productor o informante calificado aparecen diferenciadas mediante un polígono coloreado tal como se muestra en la siguiente imagen:



A medida que el censista va recorriendo su segmento y relevando las EAP, conforma las parcelas registrando la porción de territorio relevado. Al finalizar su recorrido, la base digital tendrá incorporados todos los polígonos que integran cada una de las EAP del segmento censal. La visualización en pantalla es la de la imagen siguiente: el polígono coloreado en verde significa que esa parcela es agropecuaria, mientras que el polígono coloreado en rojo significa que esa parcela es no agropecuaria.





De este modo, se obtiene un producto digital con la cobertura total del área discriminada por parcela dentro de cada EAP. Por primera vez, en un censo nacional agropecuario se cuenta con esta información en formato digital asociada a la base del censo.

- 3. Módulo cuestionario.** Se encuentra el cuestionario censal propiamente dicho, el cual está constituido por una serie de pantallas agrupadas en las seis secciones mencionadas previamente en el apartado Temática censal.



Dispositivo de captura móvil utilizado para el CNA-18.  
Foto: Prensa INDEC.

- 4. Módulo cuestionarios específicos.** Se registran los cuestionarios que contienen los datos de los terrenos que no conforman una EAP, como son los casos que se mostraron anteriormente de agro rechazo, agro aviso, agro ausente, agro referente, agro sin información, no agro y sin determinar (ver diagrama 1).

Es importante destacar las particularidades de este instrumento de captura de la información censal, el dispositivo de captura móvil junto con la aplicación móvil:

- **Resolución de inconsistencias y validaciones:** la APM incluye la ejecución de controles inmediatos durante la entrevista censal, los que reducen al mínimo la necesidad de procesos de análisis de inconsistencias en gabinete. Esto significa que las inconsistencias que surjan en el curso de la entrevista deben ser resueltas en la interacción del censista con el productor o informante calificado.
- **Sincronización:** los datos registrados en las tabletas se sincronizan con un servidor central de manera cotidiana, para lo que se utiliza un acceso con conexión a internet que es previsto en cada caso según la disponibilidad regional.
- **Completitud y asistencia:** se asegura un control de completitud de los temas que se requiere abordar en cada entrevista, gracias a la lógica interactiva del cuestionario.
- **Diseño y funcionalidad:** el diseño del cuestionario contribuye a la fluidez de la entrevista. Adicionalmente, contiene funciones de mensajería entre el censista y el supervisor, que agilizan la operatoria en campo aún en situaciones geográficas adversas.

## I.7.b

### Sistema de gestión informático

Toda la estructura participante en el operativo, que acompañó y supervisó la tarea de los censistas, tuvo acceso a través de internet, con sus correspondientes permisos, a un SGI centralizado. Este sistema facilitó el control de la cobertura de cada uno de los segmentos censales asignados

a los censistas y, consecuentemente, se monitoreó el avance del operativo a los distintos niveles administrativos.

Desde cada uno de los niveles jerárquicos de la estructura operativa, se efectuaron controles en cascada, que permitieron responder rápidamente a retrasos, deficiencias en el trabajo de campo y detección de errores. Así, se pudieron observar aspectos como:

- Registro del recorrido y actividad del censista.
- Vista del mosaico cartográfico actualizado que representa el estado de avance del relevamiento.
- Registro de las EAP identificadas en el segmento y control del avance de la entrevista a los titulares de estas.
- Registro de parcelas con usos no agropecuarios, informantes ausentes y rechazos.
- Remisión de casos a censar en otros segmentos de la provincia o en otras provincias.
- Recepción de casos a censar de otros segmentos de la provincia o de otras provincias.
- Seguimiento de la resolución de estos casos por parte de la estructura de supervisión a partir de la sincronización periódica con el SGI centralizado.
- Intervención de toda la estructura operativa en los casos de las EAP fragmentadas en muchas parcelas, lo que resolvió la ubicación de cada una de ellas que componen la explotación.



Sistema de gestión informático para el monitoreo de la información relevada durante el CNA 2018.

## II. Aspectos operativos

### II.1 Etapas censales

La organización que comprende el proceso de un operativo censal se divide en tres etapas: precensal, censal y poscensal.

La etapa precensal incluyó el diseño y la planificación de todo el operativo CNA-18. Se comenzó con la elaboración de los contenidos temáticos del cuestionario censal, los cuadros de resultados, la elección de los clasificadores y el diseño de los desarrollos informáticos. Paralelamente,

se definió la unidad estadística, la cobertura censal, las fechas y el período de referencia, y demás precisiones operativas. También se incluyeron las tareas de segmentación geográfica en las cuales se construyeron los diferentes espacios geográficos: segmentos, áreas y zonas. Al mismo tiempo, se preparó la estrategia comunicacional para información de los potenciales respondentes, con el objetivo de facilitar la tarea de los censistas y optimizar la duración del operativo de campo.

En el transcurso de toda esta etapa preparatoria, se realizaron consultas e intercambios con el Ministerio de Agricultura, Ganadería y Pesca de la Nación y otros organismos nacionales y provinciales; así como presentaciones a usuarios, expertos, organizaciones gremiales del sector, universidades y otras instituciones para poner en conocimiento los contenidos y alcances del CNA-18 a todos ellos y a la población en general.

Juntamente con las DPE, se realiza la selección del personal de toda la estructura censal –coordinadores provinciales y de la Ciudad Autónoma de Buenos Aires, jefes de zona, auxiliares, supervisores, y censistas– y se organizan las tareas que llevarán a cabo en la etapa censal a través de talleres de capacitación, junto con la entrega de manuales diseñados específicamente para este censo. Por otro lado, para asegurar el funcionamiento armónico en la etapa censal, se delimitan las áreas de responsabilidad y las cargas de trabajo de cada puesto de la estructura operativa.

En la etapa precensal, se realizaron diversas pruebas piloto y de gabinete, así como un censo experimental, operativos que serán detallados más adelante.

La etapa censal comprendió el operativo de campo propiamente dicho, el cual comenzó el 15 de septiembre de 2018 en las 23 provincias y la Ciudad Autónoma de Buenos Aires en simultáneo.

Al comenzar con las entrevistas presenciales entre los censistas y los productores agropecuarios o informantes calificados, recolectando la información estadística a lo largo y ancho del país, se dio inicio también a las tareas de controles diarios de alcance y cobertura, se proporcionaba asistencia a los censistas que lo requerían, se monitoreaba la sincronización al cierre de un cuestionario censal, se revisaban los cuestionarios, se emitían los avisos desde y hacia otros censistas, entre otras numerosas tareas.

Formó parte en la culminación de esta etapa, la ejecución de la recuperación de casos no censados; por lo tanto, la totalidad de la etapa censal abarcó el período que va desde septiembre de 2018 hasta marzo de 2019, o sea, un total de 6 meses.

Por último, en la etapa poscensal, se ejecutaron las tareas de gabinete, las cuales comprenden la consolidación de casos, resolución de inconsistencias pendientes, análisis y validación de las bases de datos.

En esta última etapa, también se diseñaron los cuadros estadísticos de resultados reagrupando la información en tabulados para la difusión de los datos censales. Por último, se realiza la edición –redacción, diseño y diagramación– para la presentación y divulgación de resultados en diferentes formatos.

## II.2 Estructura censal

El INDEC es el organismo responsable del diseño conceptual y metodológico de los Censos Agropecuarios, mientras que las DPE son las responsables de ejecutar este operativo en cada una de sus jurisdicciones.

El personal integrante de la estructura censal fue convocado, seleccionado, capacitado e incorporado a través de un proceso regido por el INDEC, bajo normas comunes para todas las jurisdicciones, y de gestión provincial a través de las DPE en cuanto a la selección, realización de entrevistas personales y contratación de los postulantes a incorporarse.

Los perfiles estuvieron orientados a personas con conocimiento técnico del sector agropecuario, especialmente en los roles superiores de la estructura censal. Se incorporaron, como requisitos de los postulantes, habilidades de manejo informático fluido y el uso de dispositivos móviles, especialmente en los niveles de censistas, auxiliares y supervisores.

La estructura operativa censal se constituyó con 3.457 personas. Cada provincia se conformó por un coordinador operativo y un conjunto de puestos para la organización y el control del trabajo de campo.

**Diagrama 3.** Estructura del CNA-18

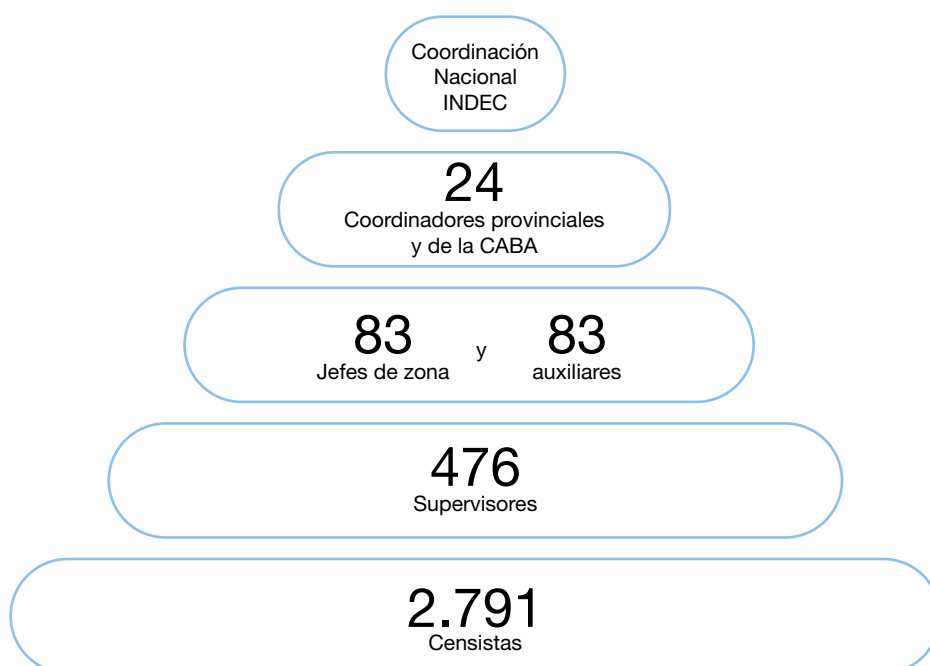

Cada puesto de la estructura censal tuvo funciones y tareas específicas:

**Coordinación nacional INDEC:** en el ámbito de la Dirección Nacional de Estadísticas y Precios de la Producción y el Comercio, se encuentra la Dirección de Estadísticas del Sector Primario, en la cual se constituyó la coordinación nacional del CNA-18. Este equipo técnico estuvo integrado por 1 coordinador general, 2 subcoordinadores generales y 8 coordinadores regionales.

**Coordinador provincial:** máximo responsable del operativo censal en cada provincia. Su función fue organizar, dirigir y controlar el operativo garantizando la calidad de los datos relevados dentro de su jurisdicción.

**Jefe de zona:** encargado de colaborar con el coordinador en las tareas precensales y en la dirección del CNA-18. Durante el relevamiento, dirigió y coordinó el trabajo de 6 supervisores y 1 auxiliar. Cada jefe de zona tuvo bajo su responsabilidad una porción de su provincia compuesta por las áreas de sus supervisores a cargo. Por ello, convocó a reuniones para con sus supervisores, tomando conocimiento del estado de situación del relevamiento censal, controlando así el avance y cobertura de la zona territorial que le fuera asignada.

**Auxiliar:** asistente del jefe de zona en las tareas que este le indique. En caso de ausencia de algún jefe de zona, supervisor o censista, el auxiliar debió actuar como reemplazo en forma temporaria para asegurar la continuidad de las tareas de relevamiento censal y evitar retrasos.

**Supervisor:** encargado de dirigir y monitorear el trabajo de 6 censistas, controlar la calidad de los datos relevados en terreno y la cobertura de su área de supervisión. Tuvo que resolver las dudas e inconvenientes que pudieran surgir en campo al censista. En la etapa precensal, el supervisor planificó junto a sus censistas a cargo, el recorrido del segmento censal asignado a cada uno de ellos. El supervisor gestiona el área territorial que tiene a su cargo el cual está compuesto por los segmentos censales de sus censistas, por ello durante la etapa censal convoca periódicamente a reuniones a su equipo de censistas con el fin de evaluar el estado de avance, monitoreando su área territorial a cargo.

**Censista:** su función fue realizar el relevamiento en campo dentro de su segmento censal, garantizando la calidad y la cobertura de su segmento. Cabe aclarar que el segmento censal es una porción de territorio que constituye el área de trabajo asignada a un censista. El censista debe asegurar una vía de contacto directa con el supervisor del cual depende y organizar, junto a él, el recorrido de su segmento censal para planificar la mejor estrategia para el barrido territorial. De contar con registros administrativos con información de contacto de los productores de su segmento, debe realizar la comunicación y pactar día y horario de la entrevista.

**Diagrama 4.** Estructura provincial

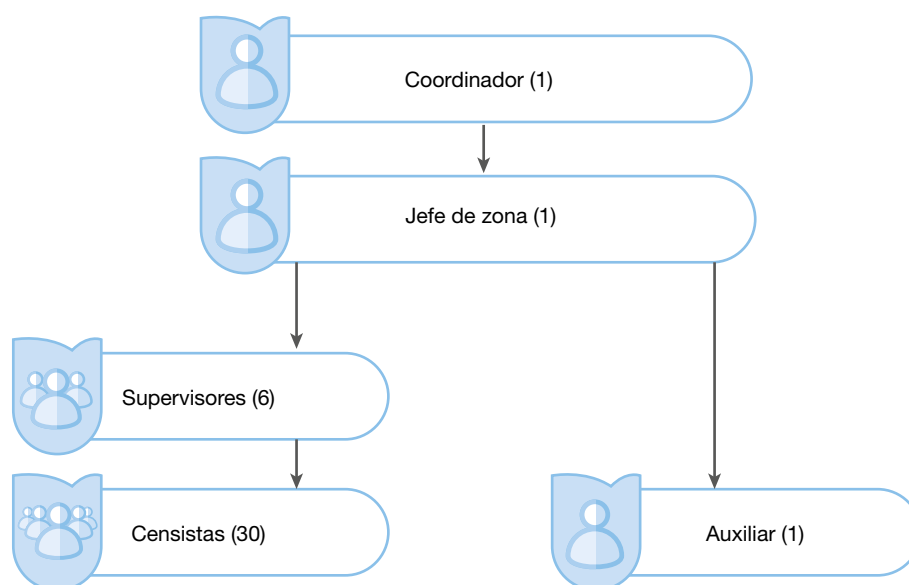

## II.3 Geoestadística

Las tareas realizadas por la Coordinación del Sistema Geoestadístico fueron la segmentación, la preparación del mapa base para incorporar al DCM, y establecer la interfaz entre el mapa base y la aplicación que permitió el llenado del cuestionario censal.

### Segmentación

El proceso de segmentación consiste en fragmentar el territorio en tantas piezas como censistas requiera el relevamiento. Para ello, la coordinación general define cuántas EAP puede relevar un censista en el tiempo estipulado de relevamiento en campo.

Tomando como insumo la estimación de cantidad de EAP por radio censal de censos agropecuarios anteriores, se desarrolló una aplicación que permitiera, por sumatoria de cantidad de EAP por radio, acumular la cantidad necesaria para definir segmentos. Este proceso se llevó a cabo en cada DPE mediante capacitación e instructivos. Resultado de ello fue una base geográfica de polígonos con información por cada segmento y su geolocalización, que formó parte de una de las capas del mapa base que se incorporó a la aplicación del DCM.

### Mapa base

El mapa base está conformado por una estructura de datos geográfica con modelos ráster y vectorial. El modelo ráster contiene imágenes satelitales Landsat y SPOT. Las primeras se utilizaron para todo el territorio provincial y las imágenes spot, para mejorar la visualización de zonas con parcelas pequeñas definidas previamente. En ambos casos, se fusionaron imágenes multiespectrales<sup>8</sup> y pancromáticas<sup>9</sup> de diferente resolución espacial para potenciar la definición y mejorar la percepción de cobertura de suelo. La Comisión Nacional de Actividades Espaciales (CONAE) proveyó los diferentes tipos de imágenes.



<sup>8</sup> Corresponde a capturas de datos de imágenes en diferentes bandas del espectro electromagnético que permiten discriminar cobertura de suelo de modo diferenciado.

<sup>9</sup> Corresponde a capturas de datos de imágenes en tonalidades de gris de gran resolución espacial que permiten una mayor identificación de los elementos del territorio.

El modelo vectorial es un sistema de información geográfica con varias capas de información que representan distintos elementos del territorio, como cursos de agua, rutas y caminos, puntos de localidades, parajes y escuelas, lotes catastrales y parámetros geográficos –límites de provincia, departamento, fracciones radios y segmentos–.

Cada uno de ellos contiene información que posibilita la consulta. Así, por ejemplo, en el caso de lotes catastrales, se pudo consultar superficie y propietario o, en caso de localidades o parajes, el nombre.

Cada una de las capas vectoriales y ráster se replicaron once veces para que la visualización pudiese ambientarse a diferentes niveles de escala con la información correspondiente al área en la que el censista centrara su consulta. De este modo, se facilitó el cambio en los niveles de *zoom* que se requerían para la localización de parcelas diferentes distanciadas entre sí.



#### **Interfaz entre mapa base y módulo geográfico**

La interfaz entre ambos elementos fue fundamental para conectar los atributos de cada elemento geométrico del mapa base con la consulta y localización de dichos elementos en el módulo geográfico.

Para ello, se hicieron desarrollos informáticos que posibilitaron la funcionalidad interactiva del módulo geográfico para la localización de referencias. Por ejemplo, si se consultaba la identificación de una ruta o una escuela, esta interfaz permitía la navegación por el territorio que se visualizaba en pantalla hasta localizar dicha información.

## **II.4 Capacitación**

Con el fin de que las actividades censales se realizaran de manera homogénea y con igual calidad a nivel nacional, se capacitó sobre el marco conceptual y aspectos operativos a todos los puestos de la estructura censal, como así también en el uso y manejo del DCM, la APM y el SGI correspondientes a cada puesto. Para ello, se elaboraron diferentes talleres de capacitación y materiales de trabajo.



La primera fase de capacitación fue dictada en las aulas del INDEC, entre el 2 y 6 de julio de 2018, a cargo de la coordinación nacional del CNA-18. El curso estuvo dirigido a coordinadores provinciales y jefes de zona, quienes actuaron de instructores en la segunda fase de capacitación.

Para una mejor organización y efectividad, se dividió a los participantes en tres equipos agrupados por regiones y la capacitación se dictó en simultáneo. Esta primera fase de capacitación se extendió a lo largo de 5 jornadas de 8 horas de duración cada una.

Se trabajó en torno a las tareas específicas de cada puesto de la estructura censal, en la metodología de selección de personal y en las estrategias pedagógicas para llevar adelante la capacitación en cada una de las provincias.

La segunda fase de capacitación fue dictada por los jefes de zona en cada jurisdicción, y estuvo dirigida a censistas, supervisores y auxiliares. Esta capacitación fue dada a través de una modalidad mixta: cursos a distancia y presenciales.

En la modalidad a distancia, llevada a cabo desde el 3 hasta el 7 de septiembre de 2018, los participantes debieron realizar las ejercitaciones luego de observar los videos e incorporar los conceptos ingresando al campus virtual de INDEC. Posteriormente, se dictaron las capacitaciones presenciales, en 4 jornadas de 8 horas de duración celebradas entre el 10 y 13 de septiembre de 2018, con fuerte énfasis en la práctica del uso del DCM y la APM. Para esta modalidad presencial, se utilizaron manuales, planes de clases, cuadernillos de ejercitación, casos prácticos y presentaciones en PowerPoint, todos ellos elaborados por el INDEC.



Taller de capacitación del CNA-18.

**Foto:** Prensa INDEC.

## II.5 Campaña de sensibilización

Las campañas informativas dirigidas a los respondentes del INDEC forman parte de la rutina de tareas precensales de los diferentes operativos del organismo estadístico para comprometer la participación activa en la obtención de datos precisos, completos y veraces.

La estrategia de comunicación del CNA-18 tuvo la finalidad de transmitir los objetivos del operativo para comprensión del público destinatario; mejorar las tasas de respuesta con relación a censos anteriores; reducir el tiempo de explicación en campo y, así, lograr menor costo por persona encuestada. También tuvo como objetivo minimizar la reticencia con doble enfoque: mediante el repaso de los alcances del secreto estadístico y la confidencialidad de la información dispuestos



en la ley n° 17.622, y subrayando que el CNA-18 solo relevaría información de cantidades y no valores monetarios.

Luego de dar a conocer a la sociedad en general y a los informantes en particular el período de captura de datos, el énfasis estuvo puesto en la necesidad de contar con información actualizada que reflejara la estructura y las características del sector.

Dado que el relevamiento se realizó a través del método de barrido de todo el territorio rural y mixto argentino, la campaña estuvo destinada directamente a los productores agropecuarios.

### Identificación visual del CNA-18

Entre diciembre de 2017 y febrero de 2018, la Dirección Nacional de Difusión y Comunicación y la Dirección Nacional de Estadísticas y Precios de la Producción y el Comercio del INDEC trabajaron en conjunto para el desarrollo de la campaña de sensibilización del censo. Del intercambio técnico surgió el isologotipo del CNA-18: un sol naciente que simboliza el amanecer del campo en cualquier rincón de la Argentina. El sol blanco y su fondo celeste representan los colores patrios. La figura, inspirada en el manual de aplicaciones del sistema operativo Android, respeta el movimiento del isologotipo del INDEC.



El isotipo del CNA 2018 es un sol naciente que simboliza el amanecer del campo desde sus raíces. En el diseño se representan los colores patrios y se respeta el movimiento del isologotipo del INDEC.

La imagen estuvo acompañada por la consigna “El futuro desde las raíces”, una invitación emotiva a la identificación y participación activa de los productores. Se concibió como un llamado al universo de respondentes enlazados por la misma raíz argentina a aportar conocimiento que el INDEC devolvería en resultados estadísticos para su propia planificación futura.

### Audiencia y mensajes

Se identificaron tres destinatarios específicos para la campaña de sensibilización:

1. Población relacionada con las unidades productivas: mujeres, hombres, jefes y jefas de familia agropecuarios y administradores de tierras, entre otros.
2. Actores intermediarios: los grupos con influencia en el ámbito rural que unen a los responsables políticos con la población, es decir, periodistas, organizaciones no gubernamentales (ONG), intendentes, líderes religiosos y comunitarios, maestros, y representantes de las organizaciones y asociaciones de productores.
3. Gobierno: los ministerios de todo el país, en sus tres niveles del Estado, y otros organismos de gestión competentes en el sector agropecuario y forestal.

Los mensajes y sus formatos de comunicación se adaptaron para cada audiencia específica, aunque todos tuvieron las siguientes variables en común:

- Hacer conocer el censo y sus objetivos.
- Educar sobre sus beneficios.
- Informar que la privacidad y la confidencialidad están protegidas por ley.
- Explicar qué hacer, cuándo y cuáles son las modalidades de recopilación de los datos.
- Recordar a las personas destinatarias sobre el deber de participar.

### Desarrollo de la campaña

La campaña se lanzó el 5 de marzo de 2018 en la XXXII Reunión Ordinaria del Consejo Federal Agropecuario, donde se presentaron los lineamientos generales del operativo frente a las autoridades del Ministerio de Agricultura, Ganadería y Pesca y a los principales funcionarios del sector. Una semana más tarde, el INDEC tuvo su primera participación en una exposición masiva del sector agropecuario: la 12° edición de Expoagro.



La 12° edición de Expoagro fue la primera participación del INDEC en una exposición masiva del sector agropecuario.

Para tener informado al público objetivo, la campaña de sensibilización se concentró en tres líneas de acción:

**Comunicación institucional.** El INDEC entabló una alianza estratégica con el Ministerio de Agricultura, Ganadería y Pesca de la Nación para potenciar los mensajes del CNA-18 a través de los canales de comunicación que tiene este organismo con los diferentes actores del sector: productores, cámaras empresarias, agremiaciones sectoriales y población de las áreas relevadas en general. Esto le permitió al equipo técnico participar en las principales muestras agropecuarias que se desarrollan en el país, tales como Expoagro, Agroactiva, Maizar, A Todo Trigo, La Rural y Congreso Aapresid, entre otras. La estrecha cercanía con las organizaciones y asociaciones de productores permitió que el INDEC contara con el apoyo de los propios interesados en la información estadística para llegar a los productores de cada rincón del país con la noticia del censo. Por último, también se establecieron vinculaciones estratégicas con diferentes bancos nacionales y provinciales para mantener informados a los productores mediante la utilización de *banners* digitales en las pantallas del *home banking* de los clientes agropecuarios y de folletos impresos en las sucursales de la banca especializada.



El Banco Nación informó a sus clientes sobre la realización del CNA 2018 a través del AgroNación durante septiembre de 2018.

**Comunicación interpersonal.** Se organizó un ciclo de desayunos de trabajo con los representantes de las entidades agropecuarias, los referentes académicos y los periodistas especializados. En total, se realizaron seis encuentros que tuvieron el objetivo de compartir los detalles sustantivos de la preparación y la planificación del censo, las principales preguntas del cuestionario, el funcionamiento del DCM, y las herramientas de comunicación disponibles para amplificar la difusión. El contacto abierto y permanente de los funcionarios y el equipo técnico del INDEC con los periodistas fue otro de los aspectos centrales de la comunicación interpersonal que gestionó el Instituto.

**Comunicación masiva.** Se diseñó y creó el micrositio del CNA (<https://cna2018.indec.gob.ar>) para que el público en general tuviera a disposición la documentación conceptual y las últimas noticias del operativo, y para que todos los interesados –incluida la estructura censal completa– contaran con todos los recursos de comunicación desplegados en la campaña (isologotipo, afiches, volantes, videos y fotos, entre otros). La difusión a través de las redes sociales fue otro de los canales utilizados: entre julio y diciembre de 2018, se determinó que los martes sea el día del censo en las redes. Con el *hashtag* #CNA2018, el INDEC publicó distintos mensajes en sus redes sociales institucionales en sintonía con el Ministerio de Agroindustria, Ganadería y Pesca y el Servicio Nacional de Sanidad y Calidad Agroalimentaria (SENASA). El interés concitado en el censo por parte de los periodistas especializados del sector agropecuario de todo el país multiplicó la campaña en los medios masivos de comunicación. En formato audiovisual, se realizó una producción original de diez capítulos con entrevistas a productores de Buenos Aires, Corrientes, Jujuy, Neuquén, Salta y San Juan (<https://youtu.be/HxGwSgM-xwQ>) para que el público conociera sus historias de vida, se identificara con ellas y se comprometiera con su participación para el éxito del CNA-18. La serie audiovisual se difundió en el sitio web del censo y se envió a los periodistas del sector tanto en formato televisivo como radial. Una de las novedades incorporadas, con relación a otras campañas de sensibilización, fue la creación de podcasts para uso libre de los medios radiales de todo el país.



Para la campaña de sensibilización, la Dirección Nacional de Difusión y Comunicación del INDEC diseñó folletos, volantes y afiches con la información esencial del CNA 2018 y preparó material identificador para cada uno de los censistas.



Para el CNA 2018, el INDEC creó un ciclo audiovisual de nueve capítulos con historias de vida de distintos productores agropecuarios y forestales de todo el país.





El INDEC puso a disposición de todos los usuarios un micrositio web en el que se concentraron las noticias del CNA 2018, las preguntas frecuentes del operativo, los insumos gráficos y audiovisuales para la sensibilización, los documentos metodológicos y el material de divulgación específico.

## II.6 Identificación del censista

Como complemento a la campaña de sensibilización, que permitió que los futuros respondentes estén informados del operativo antes de la salida a campo, y para seguridad del productor agropecuario y forestal, las entrevistas del CNA-18 fueron realizadas por personal debidamente identificado, quienes portaban la credencial del Instituto, con fotografía y oficio de presentación durante el levantamiento de los datos censales.

Además, se estableció un sistema de consultas en la página web del INDEC donde se podían verificar los datos personales del censista, su adscripción y su fotografía en el enlace <https://cna2018.indec.gov.ar/>, o bien hacer la verificación de identidad de los censistas a través del centro de atención telefónica del INDEC o el correo electrónico de las DPE de cada jurisdicción.

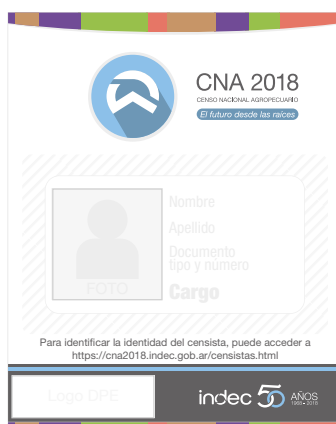

Credencial del censista.

La captura de la información a través de dispositivos electrónicos proporciona amplias ventajas metodológicas y operativas respecto de la empleada en censos anteriores. Su aplicación –en cuanto a captura, procesamiento y transmisión de datos– representó una mejora significativa, que redundó en mayor agilidad, eficiencia y calidad respecto de los formularios en papel.

El censista comienza su trabajo en la etapa censal ingresando a la aplicación del CNA-18, con usuario y contraseña, conectado a una red wifi para iniciar sesión. Una vez ingresado, la primera imagen visualizada corresponde a su segmento censal, allí se encuentra con la imagen de los límites de su superficie a barrer. Esta pantalla funciona como cartografía censal, la cual permite la ubicación del censista en terreno y facilita el barrido territorial. Para ello, el censista cuenta con la posibilidad de habilitar y deshabilitar distintas capas sobre el módulo geográfico: mapa base, imágenes satelitales, fondo blanco o fondo verde. Esta pantalla, además, permite el acceso a la información de las parcelas catastrales, que reúne los datos provistos por los catastros provinciales. La aplicación cuenta, al mismo tiempo, con la opción de un panel de búsqueda, donde, al escribir palabras de referencia, se despliega un listado de localidades, parajes, escuelas, entre otros y, una vez identificado el lugar buscado, se hace foco sobre determinada zona para localizar las parcelas de la EAP a censar. A medida que el censista desarrolla sus tareas, este mapa inicial refleja su avance y la situación encontrada en cada terreno, para conocer claramente por dónde debe continuar hasta completar la cobertura de su segmento censal. El mapa digital se va matizando con diferentes colores (verde, azul o amarillo) dependiendo del estado de situación del terreno.

En caso de presentarse la situación de que en el segmento del censista se ubique un productor que tenga una explotación dentro de la misma provincia, pero fuera de su segmento, puede censarlo accediendo al mapa de su jurisdicción. Asimismo, en el caso de que un productor tenga una EAP en otra provincia, tiene la capacidad de censarlo accediendo vía wifi a la cartografía de todo el país y emitir los avisos correspondientes a la estructura censal.

En primera instancia, el censista debe señalar el uso del terreno ante el que se encuentra clasificándolo entre: agropecuario y forestal (terreno en el que visiblemente se desarrolla una actividad agropecuaria o forestal), no agropecuario (terreno en el cual no hay actividad agropecuaria o forestal) o sin determinar (terreno que no presenta situación clara que permita caracterizarlo).

Luego, frente al productor agropecuario o informante calificado, el censista comienza la entrevista partiendo del módulo geográfico, ubicando junto al respondente su terreno. Para eso utiliza las herramientas para ubicarse y demarca, con lo que logra la conformación espacial de la EAP y cada una de sus parcelas. Una vez seleccionado el terreno a censar, se continúa con el módulo registro de novedades, seleccionando la función agregar novedad y agregar parcela donde se digitalizan las parcelas. Continuando con la entrevista, se pasa al módulo cuestionario y se registran todos los datos requeridos por el censo, recorriendo las seis secciones temáticas que contiene el cuestionario censal.

A medida que el censista va realizando el barrido de su segmento, el módulo registro de novedades va autocompletándose, lo que permite la visualización en detalle de cada terreno reportado. Para cada registro se despliega información de la fecha de registro y modificación, localización, tipo de terreno, superficie, parcelas, estado de la entrevista (censada, diferida, aviso, etc.), estado de revisión del supervisor (validado, derivado, observado, cerrado, etc.) y mensajes.

Es importante poner en relieve que en el CNA-18 la aplicación cargada en la tableta incluyó la ejecución de controles inmediatos, lo cual redujo al mínimo la necesidad de procesos de análisis de inconsistencias en gabinete. Además, facilitó la tarea del censista, ya que las inconsistencias

se señalaban en la misma APM a través de avisos de alerta, y estas debían ser resueltas para poder avanzar en el completamiento del cuestionario.

Una vez finalizada la entrevista entre el censista y el productor o informante calificado, debían sincronizarse diariamente todas las encuestas terminadas desde un punto de acceso a la red. Esta sincronización envía al sistema de gestión la información recolectada en campo, para ser luego controlada por el supervisor a cargo.

Cabe destacar que el desarrollo informático del DCM fue realizado íntegramente por personal técnico y profesional del INDEC.

## II.8 Seguimiento y control

La estructura censal participante en el CNA-18, que acompaña y supervisa la tarea de los censistas, tuvo acceso a través de internet, con sus correspondientes permisos, a un sistema de gestión informático centralizado. El SGI facilita el control de cobertura y calidad de cada uno de los segmentos asignados a los censistas y, consecuentemente, monitorea el avance del operativo en los distintos niveles administrativos.

Cada final de jornada se efectuaron controles en cascada, desde cada uno de los niveles jerárquicos de la estructura operativa, que permitieron responder rápidamente a los retrasos, deficiencias en el trabajo de campo y detección de errores, entre otros. El SGI resultó una herramienta de suma importancia para observar el avance y la cobertura logrados en campo en cada área geográfica bajo la responsabilidad de cada puesto de la estructura censal: la coordinación provincial realizó seguimiento de su jurisdicción, los jefes de zona supervisaron su zona geográfica y los supervisores monitorearon su área censal compuesta por los segmentos de sus censistas.

En materia de seguimiento y control, el supervisor tuvo a su cargo la tarea de supervisión y validación de los datos recabados en cada cuestionario censal luego de ser sincronizado por el censista. Si el cuestionario estaba correctamente completado, podía solicitar su cierre definitivo; en caso de encontrar faltas o errores en el cuestionario censal, procedía a dar aviso y comunicarse con el censista vía mensajería incluida en la APM para su corrección.

Las tareas de control y seguimiento también formaron parte sustancial de la labor de la coordinación nacional del INDEC. Con el fin de cuidar la cobertura y calidad de la información censal, personal de coordinación del Instituto llevó a cabo un programa de supervisión de las actividades desempeñadas por la estructura operativa en las provincias utilizando el SGI. Para ello, se monitorearon periódicamente las tareas realizadas en cada provincia, verificando que se trabajara de acuerdo con los lineamientos con los que la estructura fue instruida durante la capacitación. En consecuencia, se obtuvo un control exhaustivo diario a nivel nacional del operativo.

## II.9 Prueba piloto y censo experimental

Todo operativo estadístico de magnitud, como lo son los censos nacionales, requiere de pruebas previas a la salida del relevamiento censal. Estas forman parte de las actividades de planeamiento y desarrollo metodológico que se realizan con anterioridad a la ejecución del censo y constituyen uno de los pilares básicos de los censos nacionales. Estas pruebas permiten, a través de sus resultados del trabajo en campo o en gabinete, redireccionar o corregir las tareas que se llevarán a cabo en el operativo censal o conservar el desarrollo de las tareas en el caso de que hayan logrado un alcance exitoso. Por ello, dentro de las actividades precensales en el marco del CNA-18, se realizaron una prueba piloto en campo, pruebas en gabinete y un censo experimental.

La prueba piloto inició el 20 de noviembre de 2017 y se extendió por 15 días. El operativo se desarrolló en cuatro provincias, con 5 segmentos censales en cada una, reuniendo un total de 200 casos. Las cuatro jurisdicciones fueron seleccionadas en función a sus diferentes características geográficas y productivas, a fin de evaluar el diseño, la funcionalidad y la usabilidad del aplicativo de captura de datos en ambientes diversos de distintas regiones del país, la conectividad para la transmisión de los datos, y la organización e implementación del operativo en situaciones reales de campo. La prueba piloto se implementó en el partido de San Pedro de la provincia de Buenos Aires, en el departamento Santo Tomé de la provincia de Corrientes, en el departamento de Leales de la provincia de Tucumán y en el departamento de General Roca de la provincia de Río Negro.

Durante la planificación, se establecieron los objetivos, la metodología de trabajo, el detalle de actividades y el cronograma de trabajo.

Específicamente, esta prueba piloto tuvo como objetivos:

- Evaluar el DCM como instrumento de recolección de los datos en cuanto a performance operativa, desempeño general, legibilidad, facilidades en la digitación y navegación en la pantalla, portabilidad y duración de la batería.
- Evaluar la usabilidad y funcionalidad de los tres módulos que conforman la APM en cuanto a la cartografía digital e imágenes, los tiempos insumidos en el uso del módulo geográfico, el diseño de la botonera y la presentación de las pantallas del módulo registro de novedades, la funcionalidad del cuestionario digital verificando las validaciones en tiempo real, su impacto en la entrevista censal y la claridad conceptual de su contenido.
- Poner a prueba los procedimientos previstos para la conexión y sincronización de datos entre los dispositivos móviles y el servidor central, teniendo en consideración el impacto que la tarea de sincronización tiene sobre la rutina de trabajo del censista.
- Evaluar la organización, la implementación y las contingencias del operativo en situaciones reales de campo.
- Evaluar la adecuación del personal seleccionado por cada DPE para constituir la estructura censal de la prueba piloto.
- Evaluar los contenidos y la estrategia de la capacitación.
- Medir los tiempos de concertación y programación de las entrevistas.
- Comprobar los tiempos insumidos para completar las entrevistas personales con los productores en las EAP de distintas características.
- Evaluar la receptividad de los productores para la concreción y el desarrollo de las entrevistas, valuando el impacto del uso del DCM como innovación metodológica.
- Identificar necesidades no previstas en la planificación inicial.



En materia operativa, en primer lugar, se llevó a cabo la capacitación de todos los puestos de la estructura de la prueba piloto, conformada en cada departamento o partido por 1 representante de la DPE de la provincia, 1 supervisor, 1 auxiliar, 5 censistas, 1 observador de la DPE y otro del INDEC y 2 técnicos del INDEC. En segundo lugar, se ejecutó la prueba piloto en simultáneo en las cuatro localidades seleccionadas. Antes del primer día de la prueba, el supervisor, el auxiliar y los censistas debían efectuar un recorrido exploratorio de cada segmento censal. El relevamiento se realizó mediante el procedimiento de barrido territorial, consistente en la utilización del mapa digital del segmento censal disponible en el módulo geográfico de la APM para realizar las entrevistas directas a los productores o informantes calificados. Por último, se efectuó una evaluación de la organización y el desarrollo del operativo identificando el alcance de las metas y objetivos planteadas durante la planificación.

A partir de los resultados y las conclusiones a las que se arribaron luego de la ejecución de la prueba piloto, comenzaron las tareas de corrección y rediseño en cuanto al marco metodológico conceptual y operativo. Se abordaron las rectificaciones necesarias en los instrumentos de captura y gestión de los datos recolectados y en materia operativa.

Los ajustes resultaron ser variados, pero puntuales, en su mayoría centralizados en la APM y el SGI. Ello llevó a planificar pruebas en gabinete con el objetivo de testear y examinar estas modificaciones en pos del censo experimental.

Las pruebas en gabinete se ejecutaron, una vez finalizadas las reformas en los instrumentos de recolección, en las instalaciones del Instituto y en oficinas de productores agropecuarios seleccionados en función de su diversidad productiva, su cercanía de contacto y, sobre todo, por poseer grandes extensiones territoriales agropecuarias.

De acuerdo con las buenas prácticas y recomendaciones internacionales en la materia y, como parte de las actividades de planeamiento y desarrollo metodológico que el INDEC diseñó para la ejecución del CNA-18, el 4 de junio de 2018 y por un período de 12 días, se llevó adelante la realización del Censo Experimental 2018.

Los censos experimentales se caracterizan por practicar un operativo censal completo a una parte acotada de la población objetivo del censo nacional. El Censo Experimental 2018 cumplió un rol más amplio y abarcativo que la prueba piloto, ya que puso en práctica la operatoria censal completa en una unidad geoestadística seleccionada.

La selección del área geográfica para el Censo Experimental se efectuó con base en ciertas condiciones: que se encontrara a una distancia no mayor a 150 km de la Ciudad Autónoma de Buenos Aires o de la ciudad de La Plata, que contara con más de 400 EAP, que presentara una diversidad de orientaciones productivas y, que dispusiera de facilidades viales de accesibilidad rural y una infraestructura urbana que facilitara el desarrollo del operativo de campo. En función de estos requisitos, se escogió el partido de Lobos, situado en la provincia de Buenos Aires, para llevar adelante el Censo Experimental.

Fueron objetivos del Censo Experimental evaluar:

- La temática de la capacitación virtual y la estrategia de la capacitación presencial al personal de la estructura del Censo Experimental, en la cual se hizo énfasis en la práctica de manejo del DCM.
- La sensibilización realizada en el partido Lobos mediante la comunicación focalizada y el entramado institucional público y privado.

- El funcionamiento de la APM en sus módulos cuestionario, geográfico y registro de novedades en aspectos tales como uso de la herramienta cartográfica, claridad de las preguntas del cuestionario, fluidez y pasaje de secciones, rendimiento operativo, y desempeño general.
- Tiempos de la entrevista y relevamiento por sección del cuestionario en función de la diversidad de respondentes.
- Grabación y persistencia de los datos recabados.
- El funcionamiento del SGI en aspectos tales como visualización de resultados, totalizadores, mapas de cobertura, indicadores, filtros, transmisión de los datos relevados y permisos de acceso al sistema en la jerarquía de la estructura del Censo Experimental.
- Conectividad y sincronización.
- La organización, la implementación y las contingencias del operativo en situaciones reales de campo.
- Los contenidos del manual del censista en aspectos tales como claridad del instructivo, contenidos temáticos y su ordenamiento, visión rápida en la búsqueda de un tema puntual, y practicidad de los ejemplos posibles de encontrar en campo.
- Cobertura en función de hectáreas y EAP.

La capacitación presencial a la estructura censal para el Censo Experimental se llevó a cabo entre el 28 y el 31 de mayo de 2018, luego de una capacitación virtual en días previos. Se desarrolló el partido de Lobos y estuvo a cargo de integrantes del INDEC. La estructura operativa estuvo conformada por 1 coordinador general del operativo de la provincia de Buenos Aires, 1 jefe de zona, 1 auxiliar, 5 supervisores y 30 censistas.

Al igual que en la prueba piloto, antes de la salida a campo, el supervisor, el auxiliar y los censistas debían efectuar un recorrido exploratorio de cada segmento censal, para luego comenzar las entrevistas presenciales a los productores agropecuarios o informantes calificados con el método de barrido territorial.

Al finalizar la última jornada, se efectuó una evaluación del desarrollo del operativo con el personal de la estructura y los técnicos del INDEC, para identificar el alcance de las metas y los objetivos planteados en la planificación, atendiendo sugerencias y comentarios de los participantes.

Finalmente, a partir de la recolección de los datos, en septiembre de 2018, se publicó en la página web del Instituto un informe técnico con las características generales de este operativo y los resultados. Dicho informe se encuentra disponible en el siguiente enlace:

[www.indec.gob.ar/ftp/cuadros/economia/cna2018\\_experimental\\_lobos.pdf](http://www.indec.gob.ar/ftp/cuadros/economia/cna2018_experimental_lobos.pdf)

## III. Revisión, procesamiento, edición y análisis de los datos

### III.1 Primera validación

Como se mencionó anteriormente, la captura de la información a través de dispositivos electrónicos proporciona amplias ventajas metodológicas y operativas respecto de la empleada en censos anteriores. El aplicativo cargado en la tableta incluyó la ejecución de controles inmediatos que redujo al mínimo la necesidad de procesos de análisis de inconsistencias básicas en gabinete.

Al comenzar los censistas con las entrevistas presenciales en campo, se dio inicio también a las tareas de controles diarios por parte de los supervisores. Una de las tareas de los supervisores fue la de monitorear la sincronización al cierre de cada cuestionario censal, como así también supervisar y validar los cuestionarios de su grupo de censistas, controlando la calidad de los datos relevados en terreno.

### III.2 Procesamiento, edición, consistencia y análisis

Las acciones de almacenamiento, procesamiento y edición de los datos censales estuvieron centralizadas en el equipo de trabajo del INDEC; dichas tareas comenzaron luego del repliegue de los DCM a las instalaciones del Instituto.

En primer lugar, se realizó un proceso de sincronización final de cada tableta. Si bien cada dispositivo estuvo permanentemente sincronizado con el sistema de gestión informático durante el operativo censal, en algunas jurisdicciones los problemas de conectividad impidieron una transmisión completa de la información. Por tal motivo, cada DCM se volvió a sincronizar con la base de datos para extraer toda la información recolectada en campo.

Posteriormente, se llevó a cabo la tarea de consolidación de la base de datos a los efectos de garantizar la integridad de los datos. Los datos recopilados durante la etapa censal fueron almacenados en un repositorio de datos. Una vez concluida la etapa censal, se procedió a trasladar los datos relevados de su repositorio original a una base de datos relacional, eliminando novedades iniciadas por error y en forma incompleta, proceso que no pudo practicarse durante el operativo censal.

Una vez culminada la consolidación de la base de datos, se inició la transformación de los datos, con lo que se generó la base maestra de datos estructurada.

Cabe aclarar que, para privilegiar objetivos de transmisión de datos, se utilizaron herramientas de conformación de base no estructurada, que no se podía explotar directamente.

### III. 2 .a Sistema de corrección de datos

Una vez controlada la transformación, variable por variable, se llevó a cabo un proceso de consistencia de la base de datos. En este contexto, se desarrolló un sistema de corrección de datos (SCD) que contiene un proceso sólido de ajuste de la información dentro de un conjunto de pautas de consistencia que, por sus características técnicas y funcionales, al ser ejecutado, testea las condiciones lógicas que debían cumplir aquellos datos que guardan una relación desde el punto de vista de la lógica aplicada al CNA-18.



El SCD tenía como principal objetivo acelerar el proceso global de corrección de datos a través de una herramienta robusta y efectiva; por ello, se decidió implementar un *software* de gestión que permita:

- Cargar las pautas de consistencia en un entorno confiable.
- Correr el proceso de verificación de datos de una forma efectiva y concisa.
- Permitir editar los datos del CNA-18 para su corrección.
- Guardar esos cambios en un repositorio de datos.
- Brindar una herramienta de control del avance del proceso de corrección de datos a través de la visualización de métricas.

- Repetir el proceso las veces que se considere necesario.

De este modo, se elaboró el SCD del CNA-18, una herramienta informática que contiene como principales módulos:

- Pautas de consistencia.
- Datos censados.
- Controles y estadísticas.
- Operaciones especiales de corrección.

### **Características técnicas**

El sistema está elaborado con *software* de libre licencia. Se accede a través de autenticación de usuario con contraseña y sirve a un repositorio de datos relacional también libre de licencia. Este sistema se implementó con herramientas web y se accede mediante un navegador de internet.

El SCD no es de acceso público y está restringido al ámbito de la red interna del INDEC.

### **Características funcionales**

El sistema debió ser accedido a través de un usuario con autenticación de contraseña. Para este propósito, se conectó vía *web service* el sistema de CNA-18 al sistema de autenticación de accesos del INDEC. Fue este último, entonces, el que administró los accesos y los roles distribuidos entre los usuarios habilitados.

Cada persona usuaria responsable tuvo distintas tareas asignadas y permisos de lectura y corrección.

El SCD tiene los siguientes componentes:

- Una sección de estadísticas generales destinada a dar métricas generales del estado de los datos en relación a las pautas de consistencia establecidas.
- Un listado de entidades (las EAP) con inconsistencias. A partir de las pautas de consistencia, se visualiza un listado de aquellas entidades que no cumplen con al menos una pauta. Este listado se proveyó de filtros para poder localizar la información específica de forma ágil y funcional.
- Un listado de todas las entidades censadas con sus respectivos datos. Al igual que el listado anterior, se proveyó de filtros para acotar la información mostrada en pantalla.
- Listado de entidades validadas por cumplir con todas las pautas de consistencia establecidas.
- Un listado de pautas con la cantidad de entidades que no la cumplen.

Cada sección tiene asociada un conjunto de operaciones que se permite realizar en ella. La más importante de estas operaciones es la que permitió editar y modificar los datos de una entidad con la finalidad de corregir el incumplimiento de alguna pauta de consistencia.

## Visualización de los datos de una entidad

Como se mencionó anteriormente, el principal objetivo del SCD fue la posibilidad de editar los datos relevados con errores en el CNA-18 con el objetivo de alcanzar el nivel de consistencia deseado.

Superficie total de la EAP: 402  
Superficie total declarada en las parcelas: 402

Parcelas (1)

Parcela [0d12f1db-5948-4aef-a39a-fdb4b9fad4b4] - [Ver información](#)

402  
ZONA DE LA SUPERFICIE TOTAL DE LA PARCELA

SUPERFICIE POR REGISTRO DE TERRENO	TIPO DE TERRENO	FORMA DE TERRENO	Acciones
402	Privada	Propiedad	

Esta parcela, ¿Tiene ...

Completo  
ALAMBRADO PERIMETRAL?

SI  
ALAMBRADO INTERIO?

SI  
¿PUEDE VIVIR EN HABITABLES EN ESTA PARCELA?

SI  
¿CUANTOS VIVIENDAS TIENE LA PARCELA?

SI  
¿CUANTAS VIVIENDAS HABITADAS TIENE LA PARCELA?

En consecuencia, la información presentada en pantalla se correspondía con las 6 secciones que contenía el cuestionario censal, respetando así la lógica utilizada durante la etapa de relevamiento de datos. Cada sección tenía un comportamiento individual determinado según el tipo y caudal de información que presentaba.

Además, para cada entidad, se visualizaba el conjunto de pautas que no cumplían sus datos.

## Repositorio de datos

Un aspecto importante que se tuvo en cuenta durante el desarrollo informático del SCD, fue el manejo del almacenamiento de los datos que fueron tratados a través del sistema.

Cuando un usuario modificaba los datos de una entidad (EAP o terreno), el sistema le solicitaba una serie de confirmaciones antes de guardar efectivamente los datos modificados. El más destacado era un listado de los cambios realizados en la presente edición de la información. Este proceso tenía la finalidad de que el usuario pudiera constatar de forma efectiva los cambios realizados.

Los datos se almacenaron en la base de datos del SCD. Esta base de datos no era la definitiva, ya que se realizó una actualización automática periódica entre la base de datos del sistema y la base de datos definitiva. Una vez terminado el proceso de consistencia, se convirtió en la base de datos guía para la elaboración de cualquier operación estadística de tabulados.

Es de importancia señalar que el desarrollo del SCD contempló la trazabilidad de las correcciones realizadas, es decir, se incluyó la auditoría informática.

### **Proceso de consistencia de datos**

Las pautas de consistencia programadas en el SCD, son condiciones lógicas que deben efectuar ciertos datos que, por sus características propias, por la naturaleza de las variables o por las particularidades del cuestionario censal, están relacionados entre sí. El conjunto de 1.127 pautas que se programaron garantizó que los datos, una vez sometidos al SDC, obtuvieran una consistencia lógica aceptable.

Cabe señalar que esta serie de pautas de consistencia del SDC fue adicional a las pautas establecidas en la APM. En consecuencia, la principal tarea del equipo INDEC fue analizar las variables, observando la congruencia y consistencia del conjunto de datos de cada unidad estadística y entre las EAP.

El proceso de aplicación de pautas fue básicamente el siguiente:

1. Se corren las pautas de consistencia,
2. se obtienen los registros que no cumplen las condiciones lógicas aplicadas,
3. se corrigen los datos,
4. se repite el paso 1.

EL SCD tenía tres opciones de corrección de datos en función de la conveniencia según el volumen de alertas de inconsistencias: por pauta, por usuario o por provincia.

El proceso de aplicación de pautas se iteró hasta que los técnicos responsables del equipo INDEC estimaron que se había llegado a un grado de consistencia óptimo para obtener la base de datos definitiva del CNA-18.

Asimismo, en el SCD se desarrolló un módulo en el cual se podían consultar los cuadros estadísticos seleccionados para la publicación. Estos cuadros pueden ser exportados en formato csv, xlsx y pdf.

Cabe destacar que el desarrollo informático del SCD fue realizado íntegramente por personal técnico e informático del INDEC.

Luego, se analizó el comportamiento de las unidades estadísticas entre sí a partir de un conjunto de indicadores y variables estrechamente vinculados, con diferentes niveles de agregación, atendiendo la diversidad de características socioeconómicas y de geolocalización de las unidades estadísticas. Con estas acciones se garantizó la calidad de la información.

Como resultado, se logró una importante reducción del tiempo necesario para el procesamiento, la consistencia y la edición de los datos estadísticos, para el posterior armado de los cuadros de resultados definitivos en un lapso considerablemente menor.

## D. Resultados definitivos

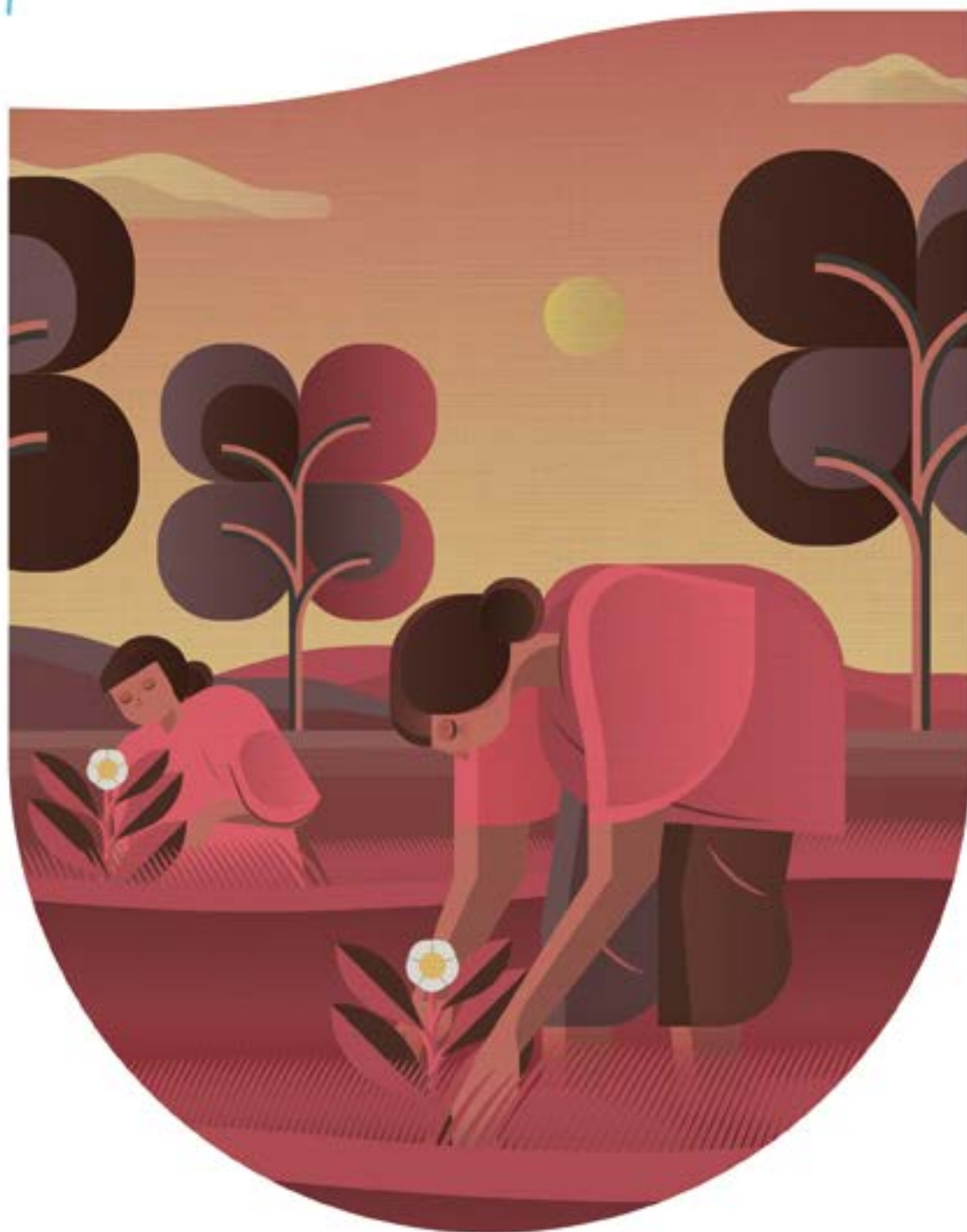



## Índice de cuadros

### Barrido e identificación territorial

Cuadro 1.

Terrenos y superficie por tipo de terreno, según provincia, en unidades y hectáreas. CNA 2018 .....76

### Explotaciones y superficie agropecuarias

Cuadro 2.1

Explotaciones agropecuarias, terrenos y superficie por tipo de delimitación, según provincia, en unidades y hectáreas. Al 31 de diciembre de 2017 .....80

Cuadro 2.1.1

Provincia de Buenos Aires. Explotaciones agropecuarias, terrenos y superficie por tipo de delimitación, según provincia y departamento, en unidades y hectáreas. Al 31 de diciembre de 2017 .....82

Cuadro 2.1.2

Provincia de Catamarca. Explotaciones agropecuarias, terrenos y superficie por tipo de delimitación, según provincia y departamento, en unidades y hectáreas. Al 31 de diciembre de 2017 .....86

Cuadro 2.1.3

Provincia del Chaco. Explotaciones agropecuarias, terrenos y superficie por tipo de delimitación, según provincia y departamento, en unidades y hectáreas. Al 31 de diciembre de 2017 .....87

Cuadro 2.1.4

Provincia del Chubut. Explotaciones agropecuarias, terrenos y superficie por tipo de delimitación, según provincia y departamento, en unidades y hectáreas. Al 31 de diciembre de 2017 .....88

Cuadro 2.1.5

Provincia de Córdoba. Explotaciones agropecuarias, terrenos y superficie por tipo de delimitación, según provincia y departamento, en unidades y hectáreas. Al 31 de diciembre de 2017 .....89

Cuadro 2.1.6

Provincia de Corrientes. Explotaciones agropecuarias, terrenos y superficie por tipo de delimitación, según provincia y departamento, en unidades y hectáreas. Al 31 de diciembre de 2017 .....90

Cuadro 2.1.7

Provincia de Entre Ríos. Explotaciones agropecuarias, terrenos y superficie por tipo de delimitación, según provincia y departamento, en unidades y hectáreas. Al 31 de diciembre de 2017 .....91

Cuadro 2.1.8

Provincia de Formosa. Explotaciones agropecuarias, terrenos y superficie por tipo de delimitación, según provincia y departamento, en unidades y hectáreas. Al 31 de diciembre de 2017 .....92

Cuadro 2.1.9

Provincia de Jujuy. Explotaciones agropecuarias, terrenos y superficie por tipo de delimitación, según provincia y departamento, en unidades y hectáreas. Al 31 de diciembre de 2017 .....93

Cuadro 2.1.10	
Provincia de La Pampa. Explotaciones agropecuarias, terrenos y superficie por tipo de delimitación, según provincia y departamento, en unidades y hectáreas. Al 31 de diciembre de 2017 .....	94
Cuadro 2.1.11	
Provincia de La Rioja. Explotaciones agropecuarias, terrenos y superficie por tipo de delimitación, según provincia y departamento, en unidades y hectáreas. Al 31 de diciembre de 2017 .....	95
Cuadro 2.1.12	
Provincia de Mendoza. Explotaciones agropecuarias, terrenos y superficie por tipo de delimitación, según provincia y departamento, en unidades y hectáreas. Al 31 de diciembre de 2017 .....	96
Cuadro 2.1.13	
Provincia de Misiones. Explotaciones agropecuarias, terrenos y superficie por tipo de delimitación, según provincia y departamento, en unidades y hectáreas. Al 31 de diciembre de 2017 .....	97
Cuadro 2.1.14	
Provincia del Neuquén. Explotaciones agropecuarias, terrenos y superficie por tipo de delimitación, según provincia y departamento, en unidades y hectáreas. Al 31 de diciembre de 2017 .....	98
Cuadro 2.1.15	
Provincia de Río Negro. Explotaciones agropecuarias, terrenos y superficie por tipo de delimitación, según provincia y departamento, en unidades y hectáreas. Al 31 de diciembre de 2017 .....	99
Cuadro 2.1.16	
Provincia de Salta. Explotaciones agropecuarias, terrenos y superficie por tipo de delimitación, según provincia y departamento, en unidades y hectáreas. Al 31 de diciembre de 2017 .....	100
Cuadro 2.1.17	
Provincia de San Juan. Explotaciones agropecuarias, terrenos y superficie por tipo de delimitación, según provincia y departamento, en unidades y hectáreas. Al 31 de diciembre de 2017 .....	101
Cuadro 2.1.18	
Provincia de San Luis. Explotaciones agropecuarias, terrenos y superficie por tipo de delimitación, según provincia y departamento, en unidades y hectáreas. Al 31 de diciembre de 2017 .....	102
Cuadro 2.1.19	
Provincia de Santa Cruz. Explotaciones agropecuarias, terrenos y superficie por tipo de delimitación, según provincia y departamento, en unidades y hectáreas. Al 31 de diciembre de 2017 .....	103
Cuadro 2.1.20	
Provincia de Santa Fe. Explotaciones agropecuarias, terrenos y superficie por tipo de delimitación, según provincia y departamento, en unidades y hectáreas. Al 31 de diciembre de 2017 .....	104
Cuadro 2.1.21	
Provincia de Santiago del Estero. Explotaciones agropecuarias, terrenos y superficie por tipo de delimitación, según provincia y departamento, en unidades y hectáreas. Al 31 de diciembre de 2017...	105
Cuadro 2.1.22	
Provincia de Tierra del Fuego. Explotaciones agropecuarias, terrenos y superficie por tipo de delimitación, según provincia y departamento, en unidades y hectáreas. Al 31 de diciembre de 2017...	106
Cuadro 2.1.23	
Provincia de Tucumán. Explotaciones agropecuarias, terrenos y superficie por tipo de delimitación, según provincia y departamento, en unidades y hectáreas. Al 31 de diciembre de 2017 .....	107

Cuadro 2.2	
Explotaciones agropecuarias con límites definidos y mixtas por escala de extensión, según provincia, en unidades y hectáreas. Al 31 de diciembre de 2017 .....	108
Cuadro 2.3	
Explotaciones agropecuarias por tipo jurídico y gestión cotidiana, según provincia, en unidades. Del 1 de julio de 2017 al 30 de junio de 2018 .....	110
Cuadro 2.4	
Explotaciones agropecuarias por tipo jurídico del productor, según provincia, en unidades y hectáreas. Al 31 de diciembre de 2017 .....	113
Cuadro 2.5	
Explotaciones agropecuarias por gestión técnico-administrativa, según provincia, en unidades. Del 1 de julio de 2017 al 30 de junio de 2018 .....	116
Cuadro 2.6	
Explotaciones agropecuarias por manejo de riesgo agropecuario, según provincia, en unidades. Del 1 de julio de 2017 al 30 de junio de 2018 .....	117
Cuadro 2.7	
Explotaciones agropecuarias con asesoramiento técnico externo y tipo de prestador, según provincia, en unidades. Del 1 de julio de 2017 al 30 de junio de 2018.....	118
Cuadro 2.8	
Explotaciones agropecuarias que declaran haber experimentado hechos de inseguridad, según provincia, en unidades. Del 1 de julio de 2017 al 30 de junio de 2018.....	119
Cuadro 2.9	
Explotaciones agropecuarias por asociativismo por tipo de entidad, según provincia, en unidades. Del 1 de julio de 2017 al 30 de junio de 2018 .....	120
Cuadro 2.10	
Explotaciones agropecuarias con algún tipo de modalidad de integración contractual, según provincia, en unidades. Del 1 de julio de 2017 al 30 de junio de 2018.....	121
Cuadro 2.11	
Explotaciones agropecuarias que utilizaron programas públicos, según provincia, en unidades. Del 1 de julio de 2017 al 30 de junio de 2018 .....	122
Cuadro 2.12	
Explotaciones agropecuarias con turismo rural por tipo de actividad, según provincia, en unidades y plazas. Del 1 de julio de 2017 al 30 de junio de 2018 .....	123
Cuadro 2.13	
Explotaciones agropecuarias por diversos tipos de prácticas culturales, según provincia, en unidades. Del 1 de julio de 2017 al 30 de junio de 2018 .....	124
Cuadro 2.14	
Explotaciones agropecuarias con otras actividades con fines comerciales a partir de su producción, según provincia, en unidades. Del 1 de julio de 2017 al 30 de junio de 2018 .....	126

Cuadro 2.15	
Explotaciones agropecuarias con tipo jurídico personas humanas por sexo del productor, según provincia, en unidades. Al 31 de diciembre de 2017 .....	130
Cuadro 2.16	
Explotaciones agropecuarias con tipo jurídico personas humanas por rango etario del productor, según provincia, en unidades. Al 31 de diciembre de 2017 .....	131
Cuadro 2.17	
Explotaciones agropecuarias con tipo jurídico personas humanas por nivel educativo del productor, según provincia, en unidades. Al 31 de diciembre de 2017 .....	132
Cuadro 2.18	
Explotaciones agropecuarias con tipo jurídico personas humanas por residencia y trabajo del productor, según provincia, en unidades. Del 1 de julio de 2017 al 30 de junio de 2018 .....	134
Cuadro 2.19	
Explotaciones agropecuarias con tipo jurídico personas humanas por país de nacimiento del productor, según provincia, en unidades. Del 1 de julio de 2017 al 30 de junio de 2018 .....	135

## Régimen de tenencia y uso de la tierra

Cuadro 3.1	
Superficie de las parcelas por tipo de dominio y régimen de tenencia de la tierra, según provincia, en hectáreas. Al 31 de diciembre de 2017 .....	139
Cuadro 3.2	
Parcelas por tipo de dominio y régimen de tenencia de la tierra, según provincia, en unidades. Al 31 de diciembre de 2017 .....	142
Cuadro 3.3	
Terrenos sin límites definidos por tipo de dominio y régimen de tenencia de la tierra, según provincia, en unidades. Al 31 de diciembre de 2017 .....	145
Cuadro 3.4	
Superficie de las parcelas por tipo de uso de la tierra, según provincia, en hectáreas. Del 1 de julio de 2017 al 30 de junio de 2018 .....	148
Cuadro 3.5	
Explotaciones agropecuarias por tipo de uso de la tierra, según provincia, en unidades. Del 1 de julio de 2017 al 30 de junio de 2018 .....	150

## Agricultura. Superficie implantada, explotaciones agropecuarias y parcelas

Cuadro 4.1	
Superficie implantada en las explotaciones agropecuarias por tipo de terreno y forma de ocupación de la tierra, según provincia, en hectáreas. Del 1 de julio de 2017 al 30 de junio de 2018 .....	154
Cuadro 4.2	
Superficie implantada en las explotaciones agropecuarias por grupo de cultivos, según período de ocupación y provincia, en hectáreas. Del 1 de julio de 2017 al 30 de junio de 2018 .....	156

Cuadro 4.3	
Explotaciones agropecuarias por grupo de cultivos, según período de ocupación y provincia, en unidades.	
Del 1 de julio de 2017 al 30 de junio de 2018 .....	160
Cuadro 4.4	
Parcelas por grupo de cultivos, según período de ocupación y provincia, en unidades.	
Del 1 de julio de 2017 al 30 de junio de 2018 .....	164
Cuadro 4.5	
Cereales. Superficie implantada por cultivo, según período de ocupación y provincia, en hectáreas.	
Del 1 de julio de 2017 al 30 de junio de 2018 .....	171
Cuadro 4.6	
Cereales. Explotaciones agropecuarias por cultivo, según período de ocupación y provincia, en unidades.	
Del 1 de julio de 2017 al 30 de junio de 2018 .....	175
Cuadro 4.7	
Cereales. Parcelas por cultivo, según período de ocupación y provincia, en unidades.	
Del 1 de julio de 2017 al 30 de junio de 2018 .....	179
Cuadro 4.8	
Oleaginosas. Superficie implantada por cultivo, según período de ocupación y provincia, en hectáreas.	
Del 1 de julio de 2017 al 30 de junio de 2018 .....	185
Cuadro 4.9	
Oleaginosas. Explotaciones agropecuarias por cultivo, según período de ocupación y provincia, en unidades.	
Del 1 de julio de 2017 al 30 de junio de 2018 .....	189
Cuadro 4.10	
Oleaginosas. Parcelas por cultivo, según período de ocupación y provincia, en unidades.	
Del 1 de julio de 2017 al 30 de junio de 2018 .....	193
Cuadro 4.11	
Legumbres. Superficie implantada por cultivo, según período de ocupación y provincia, en hectáreas.	
Del 1 de julio de 2017 al 30 de junio de 2018 .....	199
Cuadro 4.12	
Legumbres. Explotaciones agropecuarias por cultivo, según período de ocupación y provincia, en unidades. Del 1 de julio de 2017 al 30 de junio de 2018.....	203
Cuadro 4.13	
Legumbres. Parcelas por cultivo, según período de ocupación y provincia, en unidades.	
Del 1 de julio de 2017 al 30 de junio de 2018 .....	207
Cuadro 4.14	
Cultivos industriales. Superficie implantada por cultivo, según período de ocupación y provincia, en hectáreas. Del 1 de julio de 2017 al 30 de junio de 2018 .....	213
Cuadro 4.15	
Cultivos industriales. Explotaciones agropecuarias por cultivo, según período de ocupación y provincia, en unidades. Del 1 de julio de 2017 al 30 de junio de 2018.....	217

Cuadro 4.16	
Cultivos industriales. Parcelas por cultivo, según período de ocupación y provincia, en unidades.	
Del 1 de julio de 2017 al 30 de junio de 2018 .....	221
Cuadro 4.17	
Frutales. Superficie implantada por cultivo, según provincia, en hectáreas. Al 30 de junio de 2018.....	227
Cuadro 4.18	
Frutales. Explotaciones agropecuarias por cultivo, según provincia, en unidades. Al 30 de junio de 2018 .....	233
Cuadro 4.19	
Frutales. Parcelas por cultivo, según provincia, en unidades. Al 30 de junio de 2018 .....	239
Cuadro 4.20	
Forrajeras anuales. Superficie implantada por cultivo, según período de ocupación y provincia, en hectáreas. Del 1 de julio de 2017 al 30 de junio de 2018.....	247
Cuadro 4.21	
Forrajeras anuales. Explotaciones agropecuarias por cultivo, según período de ocupación y provincia, en unidades. Del 1 de julio de 2017 al 30 de junio de 2018.....	251
Cuadro 4.22	
Forrajeras anuales. Parcelas por cultivo, según período de ocupación y provincia, en unidades. Del 1 de julio de 2017 al 30 de junio de 2018 .....	255
Cuadro 4.23	
Forrajeras perennes. Superficie implantada por cultivo, según provincia, en hectáreas. Al 30 de junio de 2018.....	261
Cuadro 4.24	
Forrajeras perennes. Explotaciones agropecuarias por cultivo, según provincia, en unidades. Al 30 de junio de 2018.....	265
Cuadro 4.25	
Forrajeras perennes. Parcelas por cultivo, según provincia, en unidades. Al 30 de junio de 2018.....	269
Cuadro 4.26	
Bosques y montes implantados. Superficie implantada por especie, según provincia, en hectáreas. Al 30 de junio de 2018.....	275
Cuadro 4.27	
Bosques y montes implantados. Explotaciones agropecuarias por especie, según provincia, en unidades. Al 30 de junio de 2018 .....	279
Cuadro 4.28	
Bosques y montes implantados. Parcelas por especie, según provincia, en unidades. Al 30 de junio de 2018.....	283

## **Agricultura. Superficie implantada en siembra directa**

Cuadro 4.29	
Cereales. Superficie implantada en siembra directa por cultivo, según provincia, en hectáreas. Del 1 de julio de 2017 al 30 de junio de 2018 .....	290

Cuadro 4.30	
Oleaginosas. Superficie implantada en siembra directa por cultivo, según provincia, en hectáreas.	
Del 1 de julio de 2017 al 30 de junio de 2018 .....	292
Cuadro 4.31	
Legumbres. Superficie implantada en siembra directa por cultivo, según provincia, en hectáreas.	
Del 1 de julio de 2017 al 30 de junio de 2018 .....	293
Cuadro 4.32	
Forrajeras anuales. Superficie implantada en siembra directa por cultivo, según provincia, en hectáreas. Del 1 de julio de 2017 al 30 de junio de 2018.....	294
Cuadro 4.33	
Forrajeras perennes. Superficie implantada en siembra directa por cultivo, según provincia, en hectáreas. Al 30 de junio de 2018 .....	296

## **Agricultura. Superficie tratada con fertilizantes y agroquímicos**

Cuadro 4.34	
Cereales. Superficie tratada con agroquímicos y fertilizantes por cultivo, según tipo de tratamiento y provincia, en hectáreas. Del 1 de julio de 2017 al 30 de junio de 2018.....	303
Cuadro 4.35	
Oleaginosas. Superficie tratada con agroquímicos y fertilizantes por cultivo, según tipo de tratamiento y provincia, en hectáreas. Del 1 de julio de 2017 al 30 de junio de 2018.....	315
Cuadro 4.36	
Legumbres. Superficie tratada con agroquímicos y fertilizantes por cultivo, según tipo de tratamiento y provincia, en hectáreas. Del 1 de julio de 2017 al 30 de junio de 2018.....	321
Cuadro 4.37	
Frutales. Superficie tratada con agroquímicos y fertilizantes por cultivo, según tipo de tratamiento y provincia, en hectáreas. Del 1 de julio de 2017 al 30 de junio de 2018.....	327
Cuadro 4.38	
Forrajeras anuales. Superficie tratada con agroquímicos y fertilizantes por cultivo, según tipo de tratamiento y provincia, en hectáreas. Del 1 de julio de 2017 al 30 de junio de 2018.....	363
Cuadro 4.39	
Forrajeras perennes. Superficie tratada con agroquímicos y fertilizantes por cultivo, según tipo de tratamiento y provincia, en hectáreas. Del 1 de julio de 2017 al 30 de junio de 2018.....	375

## **Agricultura. Tipo de semilla**

Cuadro 4.40	
Cereales. Explotaciones agropecuarias por cultivo, según tipo de semilla utilizada y provincia, en unidades. Del 1 de julio de 2017 al 30 de junio de 2018.....	401
Cuadro 4.41	
Oleaginosas. Explotaciones agropecuarias por cultivo, según tipo de semilla utilizada y provincia, en unidades. Del 1 de julio de 2017 al 30 de junio de 2018.....	407

Cuadro 4.42	
Legumbres. Explotaciones agropecuarias por cultivo, según tipo de semilla utilizada y provincia, en unidades. Del 1 de julio de 2017 al 30 de junio de 2018.....	411

Cuadro 4.43	
Forrajeras anuales. Explotaciones agropecuarias por cultivo, según tipo de semilla utilizada y provincia, en unidades. Del 1 de julio de 2017 al 30 de junio de 2018.....	415

Cuadro 4.44	
Forrajeras perennes. Explotaciones agropecuarias por cultivo, según tipo de semilla utilizada y provincia, en unidades. Del 1 de julio de 2017 al 30 de junio de 2018 .....	423

## **Agricultura. Comercialización**

Cuadro 4.45	
Cereales. Primera venta. Explotaciones agropecuarias por cultivo, según canal de comercialización y provincia, en unidades. Del 1 de julio de 2017 al 30 de junio de 2018 .....	437

Cuadro 4.46	
Oleaginosas. Primera venta. Explotaciones agropecuarias por cultivo, según canal de comercialización y provincia, en unidades. Del 1 de julio de 2017 al 30 de junio de 2018 .....	447

Cuadro 4.47	
Legumbres. Primera venta. Explotaciones agropecuarias por cultivo, según canal de comercialización y provincia, en unidades. Del 1 de julio de 2017 al 30 de junio de 2018 .....	453

Cuadro 4.48	
Forrajeras anuales. Primera venta. Explotaciones agropecuarias por cultivo, según canal de comercialización y provincia, en unidades. Del 1 de julio de 2017 al 30 de junio de 2018 .....	459

Cuadro 4.49	
Forrajeras perennes. Primera venta. Explotaciones agropecuarias por cultivo, según canal de comercialización y provincia, en unidades. Del 1 de julio de 2017 al 30 de junio de 2018 .....	471

Cuadro 4.50	
Frutales. Primera venta. Explotaciones agropecuarias por cultivo, según canal de comercialización y provincia, en unidades. Del 1 de julio de 2017 al 30 de junio de 2018 .....	495

Cuadro 4.51	
Yerba mate. Primera venta. Explotaciones agropecuarias por canal de comercialización, según etapa y provincia, en unidades. Del 1 de julio de 2017 al 30 de junio de 2018 .....	531

Cuadro 4.52	
Tabaco. Primera venta. Explotaciones agropecuarias por canal de comercialización, según provincia, en unidades. Del 1 de julio de 2017 al 30 de junio de 2018 .....	535

Cuadro 4.53	
Caña de azúcar. Primera venta. Explotaciones agropecuarias por canal de comercialización, según provincia, en unidades. Del 1 de julio de 2017 al 30 de junio de 2018 .....	536

Cuadro 4.54	
Té. Primera venta. Explotaciones agropecuarias por canal de comercialización, según provincia, en unidades. Del 1 de julio de 2017 al 30 de junio de 2018 .....	537



## **Agricultura. Prácticas orgánicas, biodinámicas y ecológicas**

### **Cuadro 4.55**

Explotaciones agropecuarias con prácticas de agricultura orgánica, biodinámica y agroecológica, según provincia, en unidades. Del 1 de julio de 2017 al 30 de junio de 2018 ..... 541

## **Agricultura. Motivos de no cosecha**

### **Cuadro 4.56**

Cereales. Explotaciones agropecuarias por cultivo, según provincia y motivo de no cosecha, en unidades. Del 1 de julio de 2017 al 20 de junio de 2018..... 545

### **Cuadro 4.57**

Oleaginosas. Explotaciones agropecuarias por cultivo, según provincia y motivo de no cosecha, en unidades. Del 1 de julio de 2017 al 20 de junio de 2018..... 555

### **Cuadro 4.58**

Legumbres. Explotaciones agropecuarias por cultivo, según provincia y motivo de no cosecha, en unidades. Del 1 de julio de 2017 al 20 de junio de 2018..... 561

### **Cuadro 4.59**

Frutales. Explotaciones agropecuarias por cultivo, según provincia y motivo de no cosecha, en unidades. Del 1 de julio de 2017 al 20 de junio de 2018..... 567

## **Ganadería. Orientaciones productivas, existencias y prácticas de manejo**

### **Cuadro 5.1**

Explotaciones agropecuarias por tipo de delimitación con ganado por especie, según provincia, en unidades y cabezas. Al 30 de junio de 2018..... 605

### **Cuadro 5.2**

Existencias bovinas por composición del rodeo, según provincia, en cabezas. Al 30 de junio de 2018 ..... 608

### **Cuadro 5.3**

Existencias bovinas por orientación productiva, según provincia, en cabezas. Al 30 de junio de 2018..... 610

### **Cuadro 5.4**

Explotaciones agropecuarias con rodeo de tambo, tambos y existencias en hembras por categoría, según provincia, en unidades y cabezas. Al 30 de junio de 2018 ..... 611

### **Cuadro 5.5**

Existencias ovinas por composición de la majada, según provincia, en cabezas. Al 30 de junio de 2018..... 612

### **Cuadro 5.6**

Explotaciones agropecuarias por orientaciones productivas desarrolladas con ganado ovino, según provincia, en unidades. Del 1 de julio de 2017 al 30 de junio de 2018 ..... 613

### **Cuadro 5.7**

Existencias caprinas por composición del hato, según provincia, en cabezas. Al 30 de junio de 2018..... 614

Cuadro 5.8	
Explotaciones agropecuarias por orientaciones productivas desarrolladas con ganado caprino, según provincia, en unidades. Del 1 de julio de 2017 al 30 de junio de 2018 .....	615
Cuadro 5.9	
Existencias porcinas por composición de la piara, según provincia, en cabezas. Al 30 de junio de 2018 ...	616
Cuadro 5.10	
Explotaciones agropecuarias por orientaciones productivas desarrolladas con ganado porcino, según provincia, en unidades. Del 1 de julio de 2017 al 30 de junio de 2018 .....	617
Cuadro 5.11	
Existencias avícolas por orientaciones productivas desarrolladas, según provincia, en unidades y cabezas. Al 30 de junio de 2018.....	618
Cuadro 5.12	
Explotaciones agropecuarias con apicultura y cantidad de colmenas, según provincia, en unidades. Al 30 de junio de 2018 .....	619
Cuadro 5.13	
Bovinos. Explotaciones agropecuarias y existencias por orientación productiva exclusiva o en combinación, según provincia, en unidades y cabezas. Al 30 de junio de 2018.....	623
Cuadro 5.14	
Bovinos. Explotaciones agropecuarias y existencias por orientación productiva, según provincia, en unidades y cabezas. Al 30 de junio de 2018.....	625
Cuadro 5.15	
Bovinos. Hembras en servicio, terneros nacidos y animales muertos en la explotación agropecuaria, según provincia, en cabezas. Del 1 de julio de 2017 al 30 de junio de 2018 .....	626
Cuadro 5.16	
Bovinos. Explotaciones agropecuarias por formas de alimentación, según provincia, en unidades. Del 1 de julio de 2017 al 30 de junio de 2018 .....	627
Cuadro 5.17	
Bovinos. Explotaciones agropecuarias por manejo reproductivo, según provincia, en unidades. Del 1 de julio de 2017 al 30 de junio de 2018 .....	628
Cuadro 5.18	
Bovinos. Explotaciones agropecuarias por manejo sanitario y otras prácticas, según provincia, en unidades. Del 1 de julio de 2017 al 30 de junio de 2018.....	630
Cuadro 5.19	
Bovinos. Explotaciones agropecuarias por prácticas en rodeos orientados a tambo, según provincia, en unidades. Del 1 de julio de 2017 al 30 de junio de 2018.....	632
Cuadro 5.20	
Ovinos. Explotaciones agropecuarias y existencias por orientación productiva exclusiva o en combinación, según provincia, en unidades y cabezas. Al 30 de junio de 2018.....	634
Cuadro 5.21	
Ovinos. Explotaciones agropecuarias por prácticas de manejo, según provincia, en unidades. Del 1 de julio de 2017 al 30 de junio de 2018 .....	635

Cuadro 5.22	
Caprinos. Explotaciones agropecuarias y existencias por orientación productiva exclusiva o en combinación, según provincia, en unidades y cabezas. Al 30 de junio de 2018.....	638
Cuadro 5.23	
Caprinos. Explotaciones agropecuarias por prácticas de manejo, según provincia, en unidades. Del 1 de julio de 2017 al 30 de junio de 2018 .....	639
Cuadro 5.24	
Porcinos. Explotaciones agropecuarias y existencias por orientación productiva exclusiva o en combinación, según provincia, en unidades y cabezas. Al 30 de junio de 2018.....	642
Cuadro 5.25	
Porcinos. Explotaciones agropecuarias por sistema de producción, según provincia, en unidades. Del 1 de julio de 2017 al 30 de junio de 2018 .....	643
Cuadro 5.26	
Porcinos. Explotaciones agropecuarias por formas de alimentación, según provincia, en unidades. Del 1 de julio de 2017 al 30 de junio de 2018 .....	644
Cuadro 5.27	
Porcinos. Explotaciones agropecuarias por manejo reproductivo, según provincia, en unidades. Del 1 de julio de 2017 al 30 de junio de 2018 .....	645
Cuadro 5.28	
Porcinos. Explotaciones agropecuarias por manejo sanitario y otras prácticas, según provincia, en unidades. Del 1 de julio de 2017 al 30 de junio de 2018.....	647
Cuadro 5.29	
Equinos. Existencias por categoría, según provincia, en cabezas. Al 30 de junio de 2018 .....	650
Cuadro 5.30	
Equinos. Explotaciones agropecuarias y existencias por orientación productiva exclusiva o en combinación, según provincia, en unidades y cabezas. Al 30 de junio de 2018.....	651
Cuadro 5.31	
Equinos. Explotaciones agropecuarias por prácticas de manejo, según provincia, en unidades. Del 1 de julio de 2017 al 30 de junio de 2018 .....	652
Cuadro 5.32	
Llamas. Existencias por categoría, según provincia, en cabezas. Al 30 de junio de 2018.....	654
Cuadro 5.33	
Llamas. Explotaciones agropecuarias por orientación productiva, exclusiva o en combinación, según provincia, en unidades y cabezas. Al 30 de junio de 2018 .....	655
Cuadro 5.34	
Llamas. Explotaciones agropecuarias por manejo sanitario, según provincia, en unidades. Del 1 de julio de 2017 al 30 de junio de 2018 .....	656
Cuadro 5.35	
Conejos. Explotaciones agropecuarias por orientación productiva, según provincia, en unidades y cabezas. Al 30 de junio de 2018.....	658

Cuadro 5.36	
Conejos. Explotaciones agropecuarias por prácticas de manejo, según provincia, en unidades.	
Del 1 de julio de 2017 al 30 de junio de 2018 .....	659
Cuadro 5.37	
Búfalos. Existencias por categoría, según provincia, en cabezas. Al 30 de junio de 2018 .....	662
Cuadro 5.38	
Búfalos. Explotaciones agropecuarias por orientación productiva, según provincia, en unidades.	
Del 1 de julio de 2017 al 30 de junio de 2018 .....	663
Cuadro 5.39	
Gansos, patos y pavos. Explotaciones agropecuarias y existencias por especie, según provincia, en unidades y cabezas. Al 30 de junio de 2018.....	664

## Ganadería. Comercialización

Cuadro 5.40	
Bovinos. Primera venta de ganado en pie. Explotaciones agropecuarias por canal de comercialización, según provincia, en unidades. Del 1 de julio de 2017 al 30 de junio de 2018 .....	667
Cuadro 5.41	
Bovinos. Venta de leche en rodeos de tambo. Explotaciones agropecuarias por canal de comercialización, según provincia, en unidades. Del 1 de julio de 2017 al 30 de junio de 2018 .....	668
Cuadro 5.42	
Ovinos. Primera venta de ganado en pie. Explotaciones agropecuarias por canal de comercialización, según provincia, en unidades. Del 1 de julio de 2017 al 30 de junio de 2018 .....	669
Cuadro 5.43	
Caprinos. Primera venta de ganado en pie. Explotaciones agropecuarias por canal de comercialización, según provincia, en unidades. Del 1 de julio de 2017 al 30 de junio de 2018 .....	670
Cuadro 5.44	
Porcinos. Primera venta de ganado en pie. Explotaciones agropecuarias por canal de comercialización, según provincia, en unidades. Del 1 de julio de 2017 al 30 de junio de 2018 .....	671
Cuadro 5.45	
Equinos. Primera venta de ganado en pie. Explotaciones agropecuarias por canal de comercialización, según provincia, en unidades. Del 1 de julio de 2017 al 30 de junio de 2018 .....	672
Cuadro 5.46	
Llamas. Primera venta de ganado en pie. Explotaciones agropecuarias por canal de comercialización, según provincia, en unidades. Del 1 de julio de 2017 al 30 de junio de 2018 .....	673
Cuadro 5.47	
Conejos. Comercialización. Explotaciones agropecuarias por canal de comercialización, según provincia, en unidades. Del 1 de julio de 2017 al 30 de junio de 2018 .....	674

## Ganadería. Razas

### Cuadro 5.48

Bovinos. Razas con orientación productiva cabaña. Explotaciones agropecuarias con rodeos orientados a cabaña por razas, según provincia, en unidades. Del 1 de julio de 2017 al 30 de junio de 2018 ..... 677

### Cuadro 5.49

Bovinos. Razas con orientación productiva tambo. Explotaciones agropecuarias con rodeos orientados a tambo por razas, según provincia, en unidades. Del 1 de julio de 2017 al 30 de junio de 2018 ..... 678

### Cuadro 5.50

Ovinos. Razas. Explotaciones agropecuarias con ovinos por razas, según provincia, en unidades. Del 1 de julio de 2017 al 30 de junio de 2018 ..... 679

### Cuadro 5.51

Caprinos. Razas. Explotaciones agropecuarias con caprinos por razas, según provincia, en unidades. Del 1 de julio de 2017 al 30 de junio de 2018 ..... 681

### Cuadro 5.52

Equinos. Razas. Explotaciones agropecuarias con equinos por razas, según provincia, en unidades. Del 1 de julio de 2017 al 30 de junio de 2018 ..... 682

## Infraestructura y maquinaria

### Cuadro 6.1

Explotaciones agropecuarias que riegan y superficie efectivamente regada por sistema, según provincia, en unidades y hectáreas. Del 1 de julio de 2017 al 30 de junio de 2018..... 685

### Cuadro 6.2

Explotaciones agropecuarias por fuente de energía, según provincia, en unidades. Del 1 de julio de 2017 al 30 de junio de 2018 ..... 686

### Cuadro 6.3

Parcelas por tipo de alambrado, según provincia, en unidades. Al 31 de diciembre de 2017 ..... 687

### Cuadro 6.4

Tractores por escala de potencia y antigüedad, según provincia, en unidades. Al 30 de junio de 2018..... 688

### Cuadro 6.5

Cosechadoras por escala de potencia y antigüedad, según provincia, en unidades. Al 30 de junio de 2018..... 693

### Cuadro 6.6

Sembradoras o plantadoras por tipo, según provincia, en unidades. Al 30 de junio de 2018 ..... 697

### Cuadro 6.7

Máquinas acondicionadoras de forraje por tipo, según provincia, en unidades. Al 30 de junio de 2018..... 700

## Vivienda, población y mano de obra

Cuadro 7.1	
Viviendas habitadas o deshabitadas en las explotaciones agropecuarias por tipo de terreno, según provincia, en unidades. Al 31 de diciembre de 2017 .....	703
Cuadro 7.2	
Personas residentes por tipo jurídico, relación con el productor y trabajo en la explotación agropecuaria, según provincia, en unidades. Al 30 de junio de 2018.....	704
Cuadro 7.3	
Personas residentes por tipo jurídico, sexo y edad, según provincia, en unidades. Al 30 de junio de 2018.....	705
Cuadro 7.4	
Personas residentes en las explotaciones agropecuarias por sexo y edad, según su relación con el productor y provincia. Al 30 de junio de 2018.....	707
Cuadro 7.5	
Explotaciones agropecuarias con residentes que realizaron actividades independientes de la producción de la misma por finalidad, según provincia, en unidades. Al 30 de junio de 2018.....	711
Cuadro 7.6	
Productores o socios de las explotaciones agropecuarias con tipo jurídico persona humana y sociedad de hecho no registrada por nivel educativo y orientación, según provincia. Al 30 de junio de 2018.....	712
Cuadro 7.7	
Productores o socios de las explotaciones agropecuarias con tipo jurídico persona humana y sociedad de hecho no registrada por residencia y trabajo, según sexo y provincia. Al 30 de junio de 2018.....	714
Cuadro 7.8	
Productores o socios de las explotaciones agropecuarias con tipo jurídico persona humana y sociedad de hecho no registrada por residencia y edad, según sexo y provincia. Al 30 de junio de 2018.....	716
Cuadro 7.9	
Productores o socios que trabajan para la explotación agropecuaria por tipo jurídico persona humana y sociedad de hecho registrada y no registrada, según provincia, en unidades. Al 30 de junio de 2018.....	718
Cuadro 7.10	
Productores o socios que trabajan para la explotación agropecuaria con tipo jurídico persona humana y sociedad de hecho no registrada por sexo y edad, según provincia, en unidades. Al 30 de junio de 2018 .....	719
Cuadro 7.11	
Productores o socios que trabajan para la explotación agropecuaria y adicionalmente trabajan fuera de esta con tipo jurídico persona humana y sociedad de hecho no registrada por sector de actividad y categoría de ocupación, según provincia, en unidades. Al 30 de junio de 2018.....	720

Cuadro 7.12	
Ocupados permanentes por tipo jurídico y su relación con el productor, según sexo y provincia.	
Al 30 de junio de 2018.....	721

Cuadro 7.13	
Trabajadores permanentes por tipo jurídico, su relación con el productor y remuneración, según provincia, en unidades. Al 30 de junio de 2018.....	723

Cuadro 7.14	
Trabajadores permanentes por tipo jurídico, su relación con el productor y tipo de ocupación, según provincia, en unidades. Al 30 de junio de 2018.....	724

## Servicios agropecuarios

Cuadro 8.1	
Explotaciones agropecuarias que contrataron servicios de maquinaria agrícola por tipo de labor, según grupo de cultivo y provincia, en unidades, hectáreas y porcentaje.	
Del 1 de julio de 2017 al 30 de junio de 2018 .....	728

Cuadro 8.2	
Explotaciones agropecuarias que prestaron servicios de maquinaria por tipo de labor, según provincia, en unidades y hectáreas. Del 1 de julio de 2017 al 30 de junio de 2018.....	734

Cuadro 8.3	
Prestadores de servicios agropecuarios a las explotaciones agropecuarias, según provincia, en unidades. Del 1 de julio de 2017 al 30 de junio de 2018.....	736

**Nota:**

Los totales por suma pueden no coincidir por redondeo en las cifras parciales.

Los cuadros estadísticos incluidos en este informe se encuentran disponibles en:

[https://www.indec.gob.ar/ftp/cuadros/economia/CNA2018\\_resultados\\_definitivos.xls](https://www.indec.gob.ar/ftp/cuadros/economia/CNA2018_resultados_definitivos.xls)

Última fecha de actualización: 2/6/2021.



# BARRIDO E IDENTIFICACIÓN TERRITORIAL



## I. Barrido e identificación territorial

Del barrido territorial en campo, se relevaron 594.064 terrenos cuya superficie abarca 206.690.906 hectáreas. De ese total, 508.676 terrenos son de uso agropecuario y forestal, con una superficie de 168.837.696 hectáreas; 77.702 son de uso no agropecuario, con una superficie de 35.254.113 hectáreas; y 7.686 son terrenos sin determinar, cuya superficie es de 2.599.098 hectáreas.

**Cuadro 1.** Terrenos y superficie por tipo de terreno, en unidades y hectáreas. CNA 2018

Provincia	Total	Terrenos por uso					
		Uso agropecuario y forestal			Uso no agropecuario	Sin determinar	
		Total	Censado	Observado no relevado <sup>e</sup>			
<b>Total del país</b>	<b>Terrenos</b>	<b>594.064</b>	<b>508.676</b>	<b>477.916</b>	<b>30.760</b>	<b>77.702</b>	<b>7.686</b>
	<b>Hectáreas</b>	<b>206.690.905,9</b>	<b>168.837.695,4</b>	<b>154.811.826,8</b>	<b>14.025.868,6</b>	<b>35.254.112,8</b>	<b>2.599.097,7</b>

<sup>e</sup> Las superficies en hectáreas son estimadas.

**Fuente:** INDEC. Censo Nacional Agropecuario 2018. Resultados definitivos.

**Gráfico 1.** Terrenos por tipo de uso, en unidades y hectáreas. Total del país

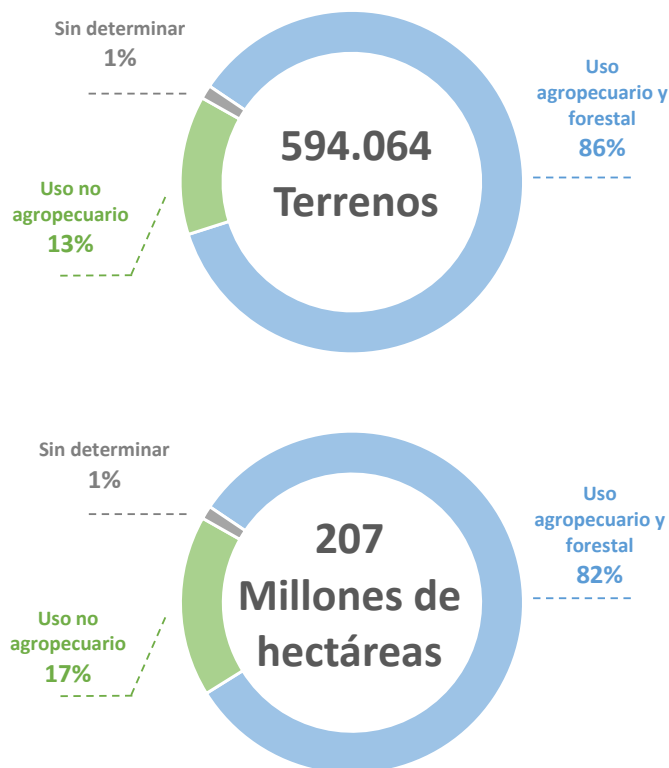

**Fuente:** INDEC, Censo Nacional Agropecuario 2018. Resultados definitivos.

# EXPLORACIONES Y SUPERFICIES AGROPECUARIAS

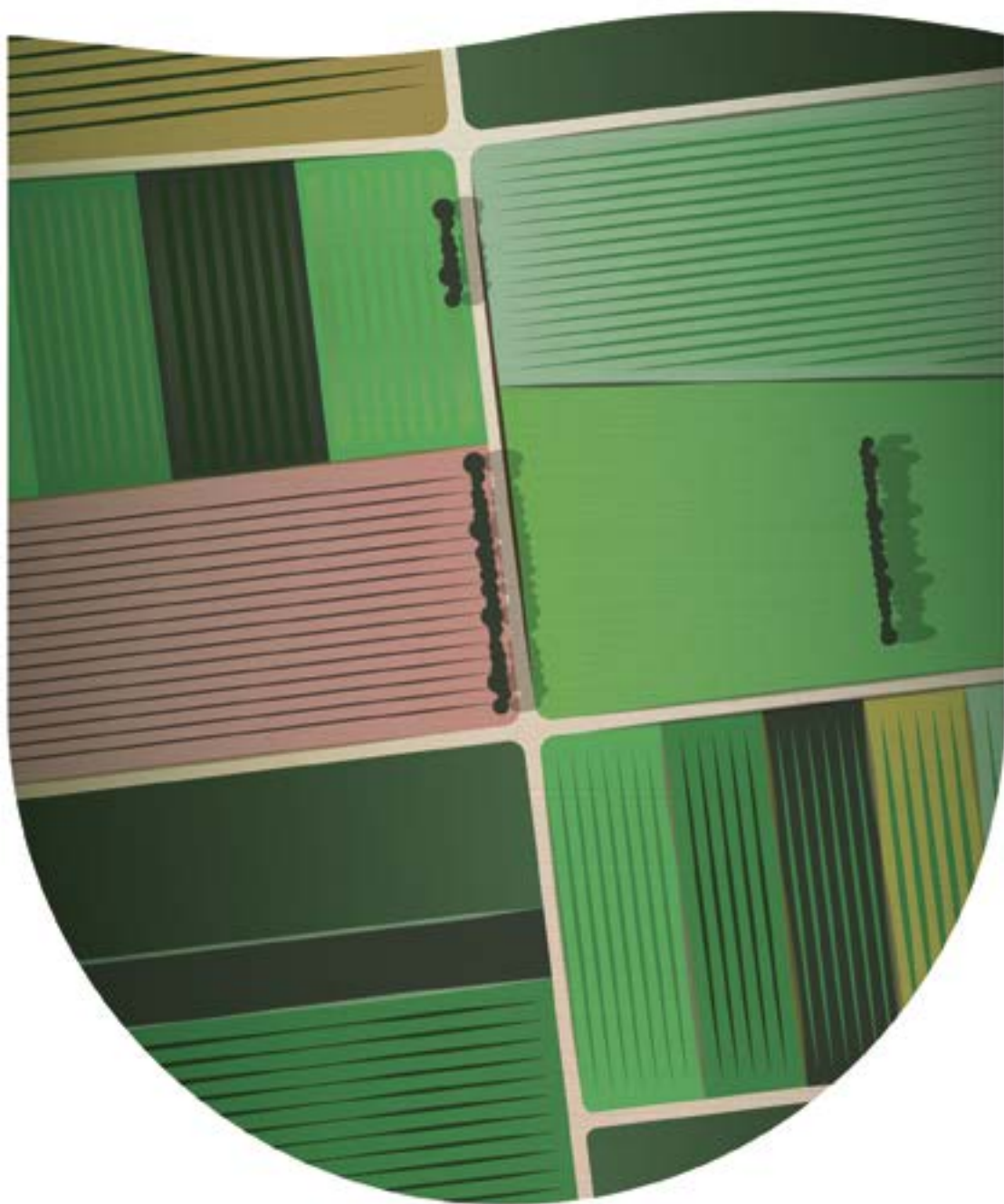

## II. Explotaciones y superficie agropecuarias

Durante el operativo Censo Nacional Agropecuario 2018, se identificaron 249.663 EAP con una superficie total de 154.811.826,8 hectáreas agropecuarias, de las cuales 221.207 son EAP con límites definidos; 6.116 EAP, mixtas; y 22.340 EAP, sin límites definidos.

Las EAP con límites definidos, se componen de 468.058 parcelas y tienen una superficie total de 152.675.715,2 hectáreas. Las EAP mixtas se conforman por un total de 9.858 parcelas y 7.382 terrenos sin límites definidos, y abarcan una superficie de 2.136.111,6 hectáreas. Por último, las EAP sin límites definidos están compuestas por 25.859 terrenos sin límites definidos.

**Gráfico 2.** Explotaciones agropecuarias por tipo de delimitación. Total del país. Al 31 de diciembre de 2017

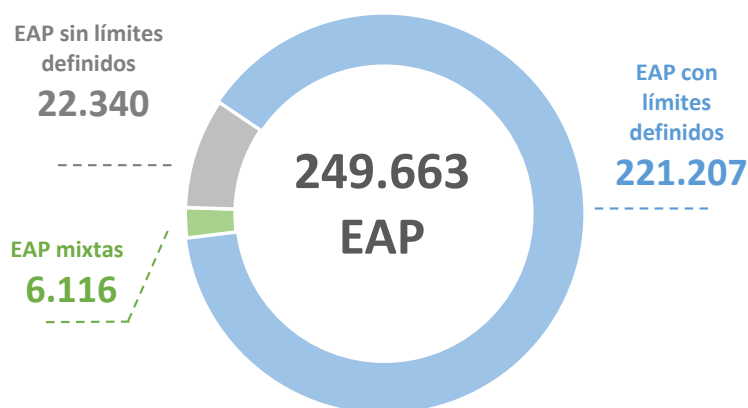

**Fuente:** INDEC. Censo Nacional Agropecuario 2018. Resultados definitivos.

De las 249.663 EAP relevadas en el CNA-18, la mayor proporción tiene como tipo jurídico a personas humanas. Estas totalizan 210.664 EAP y representaban el 84%. Por orden de importancia, le siguen las EAP con persona jurídica, que suman un total de 28.047 explotaciones y representan el 11% del total; y, por último, las sociedades de hecho no registradas, con 6.524 EAP que participaron en un 3%, y 4.428 EAP sin discriminar tipo jurídico, que también representan un 2%.

Por otro lado, en la composición porcentual de cada forma jurídica medida en hectáreas, se observa que el tipo persona humana abarca una superficie de 84.358.935,5 hectáreas y representó un 54%. Lo siguen el tipo persona jurídica, con 60.557.166,6 hectáreas que representaron un 39%; y las sociedades de hecho no registradas, con 7.051.364,1 hectáreas que participaron en un 5%; por último, la forma sin discriminar tipo jurídico representó un 2%, con 2.844.359,9 hectáreas.

**Gráfico 3.**

**Explotaciones y superficies agropecuarias por tipo jurídico. Total del país. Al 31 de diciembre de 2017**

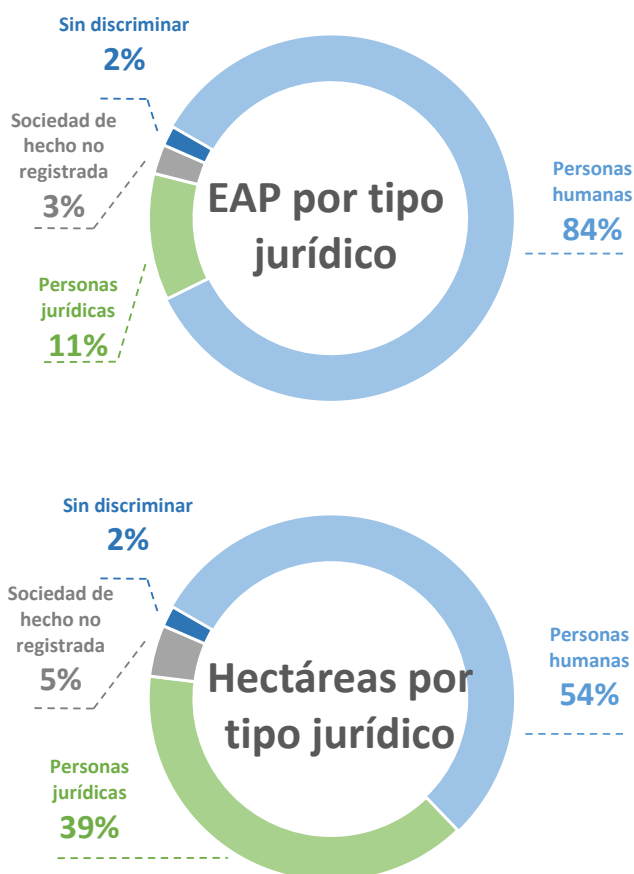

**Fuente:** INDEC. Censo Nacional Agropecuario 2018. Resultados definitivos.

A continuación se presentan los cuadros estadísticos de explotaciones agropecuarias (EAP), terrenos y superficie por tipo de delimitación, **según partido o departamento para 23 provincias de la República Argentina**. En ellos se exhibe la cantidad de EAP con límites definidos y mixtas en unidades; cantidad de EAP sin límites definidos también en unidades; cantidad de parcelas medidas en unidades; la superficie en hectáreas; y por último la cantidad de unidades de terrenos sin límites definidos.

Dada la riqueza de la información obtenida en el CNA-2018, la totalidad de los cuadros con la misma desagregación requiere una extensión que excede las posibilidades de presentación en este informe. Por tal motivo, se harán públicos **en formato web**.

Cuadro 2.1

Explotaciones agropecuarias, terrenos y superficie por tipo de delimitación, según provincia, en unidades y hectáreas. Al 31 de diciembre de 2017

Código	Provincia	Total					
		EAP			Parcelas	Superficie	Terrenos sin límites
		Total	Con límites definidos y mixtas	Sin límites definidos			
	Unidades	Unidades	Hectáreas	Unidades			
<b>Total del país</b>	<b>249.663</b>	<b>227.323</b>	<b>22.340</b>	<b>477.916</b>	<b>154.811.826,8</b>	<b>33.241</b>	
06 Buenos Aires	36.796	36.744	52	97.758	23.599.665,9	144	
10 Catamarca	10.112	7.845	2.267	10.781	1.178.338,4	3.371	
22 Chaco	11.902	10.877	1.025	21.494	5.780.264,2	1.222	
26 Chubut	3.375	3.216	159	4.407	16.984.319,4	233	
14 Córdoba	20.990	20.631	359	58.091	11.711.184,5	503	
18 Corrientes	10.945	9.691	1.254	15.550	6.143.848,7	2.076	
30 Entre Ríos	13.856	13.760	96	36.018	5.203.285,0	439	
34 Formosa	7.918	7.419	499	9.511	4.434.917,2	602	
38 Jujuy	8.642	5.184	3.458	8.578	1.531.601,8	6.063	
42 La Pampa	7.063	6.539	524	12.205	10.852.993,9	657	
46 La Rioja	4.870	4.464	406	6.741	2.596.976,4	687	
50 Mendoza	20.990	19.440	1.550	27.898	5.988.148,6	1.877	
54 Misiones	23.125	23.041	84	36.042	1.863.684,8	157	
58 Neuquén	3.547	1.689	1.858	2.519	3.769.625,9	3.363	
62 Río Negro	6.787	6.154	633	9.761	11.306.739,6	738	
66 Salta	8.705	5.854	2.851	8.285	4.387.087,9	4.392	
70 San Juan	5.667	5.448	219	8.573	799.986,0	365	
74 San Luis	4.060	3.796	264	6.019	5.807.573,2	375	
78 Santa Cruz	592	592	-	876	13.123.383,4	2	
82 Santa Fe	20.095	19.970	125	70.128	9.478.912,8	369	
86 Santiago del Estero	15.396	10.880	4.516	13.301	6.140.853,1	5.219	
94 Tierra del Fuego	145	145	-	158	1.072.127,7	1	
90 Tucumán	4.085	3944	141	13.222	1.056.307,5	386	

(continúa)

**Cuadro 2.1 (conclusión)**

Código	Provincia	EAP con límites definidos			EAP mixta				EAP sin límites definidos	
		EAP	Parcelas	Superficie	EAP	Parcelas	Superficie	Terrenos sin límites	EAP	Terrenos sin límites
		Unidades	Hectáreas	Unidades	Hectáreas	Unidades	Unidades	Unidades		
<b>Total del país</b>		<b>221.207</b>	<b>468.058</b>	<b>152.675.715,2</b>	<b>6.116</b>	<b>9.858</b>	<b>2.136.111,6</b>	<b>7.382</b>	<b>22.340</b>	<b>25.859</b>
06 Buenos Aires		36.694	97.627	23.581.361,3	50	131	18.304,6	65	52	79
10 Catamarca		6.865	9.295	1.136.491,1	980	1.486	41.847,3	1.022	2.267	2.349
22 Chaco		10.753	21.292	5.727.132,0	124	202	53.132,1	152	1.025	1.070
26 Chubut		3.146	4.335	16.977.583,8	70	72	6.735,5	71	159	162
14 Córdoba		20.523	57.938	11.689.493,1	108	153	21.691,4	121	359	382
18 Corrientes		9.202	14.679	5.995.740,5	489	871	148.108,2	579	1.254	1.497
30 Entre Ríos		13.510	35.375	5.124.045,9	250	643	79.239,0	300	96	139
34 Formosa		7.337	9.416	4.401.804,9	82	95	33.112,3	87	499	515
38 Jujuy		4.354	6.956	1.437.967,9	830	1.622	93.633,9	1.457	3.458	4.606
42 La Pampa		6.464	12.055	10.565.017,9	75	150	287.976,0	95	524	562
46 La Rioja		4.191	6.287	2.542.976,2	273	454	54.000,1	278	406	409
50 Mendoza		19.355	27.776	5.885.918,4	85	122	102.230,2	95	1.550	1.782
54 Misiones		22.974	35.951	1.861.253,1	67	91	2.431,6	72	84	85
58 Neuquén		1.354	2.052	3.355.198,0	335	467	414.427,8	437	1.858	2.926
62 Río Negro		6.074	9.661	11.154.462,0	80	100	152.277,6	85	633	653
66 Salta		4.568	6.512	4.144.028,0	1.286	1.773	243.059,8	1.370	2.851	3.022
70 San Juan		5.352	8.451	761.907,1	96	122	38.078,9	98	219	267
74 San Luis		3.713	5.881	5.762.739,0	83	138	44.834,1	104	264	271
78 Santa Cruz		590	872	13.103.215,4	2	4	20.168,0	2	-	-
82 Santa Fe		19.802	69.701	9.400.480,6	168	427	78.432,2	200	125	169
86 Santiago del Estero		10.392	12.778	5.951.439,1	488	523	189.413,9	510	4.516	4.709
94 Tierra del Fuego		144	157	1.072.115,7	1	1	12,0	1	-	-
90 Tucumán		3.850	13.011	1.043.343,2	94	211	12.964,2	181	141	205

Fuente: INDEC. Censo Nacional Agropecuario 2018. Resultados definitivos.



## Cuadro 2.1.1

## Provincia de Buenos Aires.

Explotaciones agropecuarias, terrenos y superficie por tipo de delimitación, según provincia y departamento, en unidades y hectáreas. Al 31 de diciembre de 2017

Código	Provincia y ciudad	EAP con límites definidos			EAP mixta				EAP sin límites definidos
		EAP	Parcelas	Superficie	EAP	Parcelas	Superficie	Terrenos sin límites	EAP
		Unidades	Hectáreas		Unidades	Hectáreas	Unidades	Unidades	
<b>06</b>	<b>Buenos Aires</b>	<b>36.694</b>	<b>97.627</b>	<b>23.581.361,3</b>	<b>50</b>	<b>131</b>	<b>18.304,6</b>	<b>65</b>	<b>52</b>
7	Adolfo Alsina	555	1.510	494.449,9	1	2	2.153,0	-	-
14	Adolfo González Chaves	291	811	334.167,3	-	-	-	-	-
21	Alberti	213	789	85.818,7	-	2	-	-	-
28	Almirante Brown	45	48	843,2	1	1	2,0	2	-
77	Arrecifes	240	872	98.489,6	-	-	-	-	-
35	Avellaneda	4	7	37,6	-	-	-	-	-
42	Ayacucho	739	1.546	544.428,8	-	-	-	-	-
49	Azul	666	1.563	497.764,6	3	5	625,0	3	3
56	Bahía Blanca	263	544	194.044,5	3	10	901,0	2	-
63	Balcarce	421	1.389	282.460,1	1	1	466,0	-	-
70	Baradero	196	789	92.655,3	1	1	40,0	1	3
84	Benito Juárez	508	1.118	444.646,1	-	-	-	-	-
91	Berazategui	279	285	796,6	-	-	-	-	7
98	Berisso	51	62	3.783,6	-	-	-	1	-
105	Bolívar	870	2.145	371.229,4	1	1	50,0	2	-
112	Bragado	291	1.189	148.760,5	2	8	4.096,3	1	-
119	Brandsen	184	351	65.928,4	1	7	594,0	-	-
126	Campana	143	191	44.313,1	-	-	-	1	-
134	Cañuelas	198	353	76.776,8	-	-	-	-	-
140	Capitán Sarmiento	146	453	36.122,7	-	-	-	-	-
147	Carlos Casares	250	838	149.115,0	1	3	5,0	1	-
154	Carlos Tejedor	414	1.090	225.586,5	-	-	-	-	-
161	Carmen de Areco	109	317	71.119,1	-	-	-	-	-
168	Castelli	137	342	187.488,3	-	-	-	-	-
210	Chacabuco	419	1.531	149.707,9	1	2	126,0	-	-
218	Chascomús	490	908	250.420,5	-	-	-	-	1
224	Chivilcoy	389	1.902	119.511,7	1	5	18,0	2	2
175	Colón	247	836	68.748,9	-	-	-	-	-
182	Coronel de Marina Leonardo Rosales	116	237	85.388,5	1	1	105,0	1	-
189	Coronel Dorrego	363	1.571	512.587,7	-	-	-	-	-
196	Coronel Pringles	508	1.249	458.520,8	-	-	-	-	-
203	Coronel Suárez	714	2.004	516.329,8	2	3	581,0	1	-
231	Daireaux	407	1.109	337.599,1	2	2	512,0	1	-
238	Dolores	163	384	138.152,5	-	-	-	-	-

(continúa)



**Cuadro 2.1.1 (continuación)**

Código	Provincia y ciudad	EAP con límites definidos			EAP mixta				EAP sin límites definidos
		EAP	Parcelas	Superficie	EAP	Parcelas	Superficie	Terrenos sin límites	EAP
		Unidades		Hectáreas	Unidades		Hectáreas	Unidades	Unidades
245	Ensenada	14	17	641,3	-	-	-	-	-
252	Escobar	38	49	3.520,9	-	-	-	-	-
260	Esteban Echeverría	26	33	388,0	2	2	41,0	5	-
266	Exaltación de la Cruz	142	380	45.317,7	-	-	-	-	-
270	Ezeiza	9	11	3.060,0	-	-	-	-	-
274	Florencio Varela	427	439	1.397,0	-	-	-	-	-
277	Florentino Ameghino	136	370	154.321,9	-	-	-	-	-
280	General Alvarado	135	433	139.529,2	1	1	3,0	2	-
287	General Alvear	283	662	273.017,7	-	-	-	-	-
294	General Arenales	291	1.413	92.367,8	-	-	-	-	-
301	General Belgrano	166	403	140.910,1	-	-	-	-	-
308	General Guido	316	549	215.435,2	-	-	-	-	-
315	General Juan Madariaga	256	601	257.437,0	-	-	-	-	5
322	General La Madrid	361	833	407.415,4	3	20	3.004,8	6	2
329	General Las Heras	216	421	53.219,0	-	-	-	-	-
336	General Lavalle	228	448	232.825,2	1	1	130,0	1	1
343	General Paz	297	622	74.290,5	-	-	-	-	-
351	General Pinto	208	668	190.779,5	-	-	-	-	-
357	General Pueyrredón	313	647	71.921,5	-	-	-	-	-
364	General Rodríguez	75	130	12.825,4	-	-	-	-	-
371	General San Martín	-	-	-	-	-	-	-	-
385	General Viamonte	251	883	141.960,2	-	-	-	-	-
392	General Villegas	552	1.276	506.935,2	-	-	-	-	-
399	Guaminí	567	1.457	443.383,5	-	-	-	-	-
406	Hipólito Yrigoyen	169	504	117.190,4	-	-	-	-	-
408	Hurlingham	2	2	5,2	-	-	-	-	-
410	Ituzaingó	2	2	0,6	-	-	-	-	-
412	José C. Paz	6	6	8,9	-	-	-	-	-
413	Junín	479	2.101	148.002,4	1	3	78,0	2	-
420	La Costa	12	18	3.612,5	-	-	-	-	-
427	La Matanza	16	25	2.912,5	-	-	-	-	-
434	Lanus	-	-	-	-	-	-	-	-
441	La Plata	1.657	1.795	32.240,3	1	2	1,0	1	-
448	Laprida	334	668	328.239,8	-	-	-	-	-
455	Las Flores	388	863	245.587,4	-	-	-	-	-
462	Leandro N. Alem	182	623	116.204,9	-	-	-	-	-
466	Lezama	239	464	74.539,5	-	-	-	-	-

(continúa)



**Cuadro 2.1.1 (continuación)**

Código	Provincia y ciudad	EAP con límites definidos			EAP mixta				EAP sin límites definidos
		EAP	Parcelas	Superficie	EAP	Parcelas	Superficie	Terrenos sin límites	EAP
		Unidades	Hectáreas	Unidades	Hectáreas	Unidades	Unidades	Unidades	
469	Lincoln	649	1.895	510.684,7	1	2	82,5	2	-
476	Lobería	419	1.284	341.833,5	1	1	340,0	-	-
483	Lobos	374	1.031	119.872,8	-	-	-	-	-
490	Lomas de Zamora	4	4	1.282,0	-	-	-	-	-
497	Luján	163	414	43.605,1	-	-	-	-	1
505	Magdalena	325	735	132.388,7	-	-	-	3	1
511	Maipú	242	524	217.772,1	1	2	514,0	1	3
515	Malvinas Argentinas	14	16	13,9	-	-	-	-	-
518	Mar Chiquita	317	664	247.426,9	-	-	-	1	-
525	Marcos Paz	162	308	25.134,9	-	-	-	-	-
532	Mercedes	247	697	82.068,1	2	2	48,0	3	-
539	Merlo	48	67	1.891,6	1	1	4,0	1	-
547	Monte	202	466	130.429,1	-	-	-	-	1
553	Monte Hermoso	4	14	14.178,0	-	-	-	-	-
560	Moreno	54	58	1.084,5	-	-	-	-	-
568	Morón	1	1	1,5	-	-	-	-	-
574	Navarro	279	995	120.391,3	-	-	-	-	-
581	Necochea	364	1.229	342.899,5	-	-	-	-	-
588	9 de julio	675	1.986	318.415,2	2	8	1.814,0	1	-
595	Olavarría	644	1.703	662.402,8	1	2	355,0	2	3
602	Patagones	756	1.485	1.173.838,7	-	-	-	-	-
609	Pehuajó	438	1.270	392.446,7	1	3	627,0	-	-
616	Pellegrini	192	457	143.079,4	-	-	-	-	-
623	Pergamino	611	2.460	206.071,2	1	2	29,0	1	-
630	Pila	212	414	242.441,4	-	-	-	-	-
638	Pilar	88	101	2.282,3	-	-	-	-	-
644	Pinamar	-	-	-	-	-	-	-	-
648	Presidente Perón	22	22	984,9	-	-	-	-	-
651	Puán	690	1.511	539.090,2	-	-	-	-	-
655	Punta Indio	214	433	146.942,7	-	-	-	-	-
658	Quilmes	4	5	96,5	-	-	-	-	-
665	Ramallo	184	1.019	64.709,1	-	-	-	-	-
672	Rauch	622	1.381	364.027,6	-	-	-	-	-
679	Rivadavia	297	882	313.383,0	-	-	-	-	-
686	Rojas	417	1.671	176.632,7	-	-	-	-	-
693	Roque Pérez	239	711	108.459,5	-	-	-	-	-
700	Saavedra	457	1.205	292.006,8	1	4	233,0	2	-

(continúa)

**Cuadro 2.1.1 (conclusión)**

Código	Provincia y ciudad	EAP con límites definidos			EAP mixta				EAP sin límites definidos
		EAP	Parcelas	Superficie	EAP	Parcelas	Superficie	Terrenos sin límites	EAP
		Unidades		Hectáreas	Unidades		Hectáreas	Unidades	Unidades
707	Saladillo	564	1.414	170.983,2	-	-	-	-	-
721	Salliqueló	145	403	73.988,5	-	-	-	-	-
714	Salto	347	1.431	115.353,2	-	-	-	-	-
728	San Andrés de Giles	136	900	47.901,3	-	-	-	-	-
735	San Antonio de Areco	136	490	77.299,4	-	-	-	-	-
742	San Cayetano	280	913	246.664,6	-	-	-	-	-
749	San Fernando	72	103	25.454,0	-	-	-	-	-
756	San Isidro	-	-	-	-	-	-	-	-
760	San Miguel	1	1	0,1	-	-	-	-	-
763	San Nicolás	181	742	44.189,2	-	-	-	-	-
770	San Pedro	372	1.595	92.045,0	2	8	521,0	-	9
778	San Vicente	214	289	40.954,6	2	2	11,0	2	-
784	Suipacha	148	509	118.290,2	-	-	-	-	-
791	Tandil	480	1.257	321.930,1	-	-	-	-	-
798	Tapalqué	295	632	353.714,0	-	-	-	-	-
805	Tigre	45	52	2.086,6	-	-	-	-	-
812	Tordillo	99	248	100.540,8	-	-	-	-	-
819	Tornquist	414	850	374.680,2	-	-	-	-	-
826	Trenque Lauquen	343	983	430.227,1	-	6	-	-	-
833	Tres Arroyos	553	1.821	477.294,0	-	-	-	-	-
840	Tres de Febrero	1	1	353,0	-	-	-	-	-
847	Tres Lomas	131	504	86.308,0	-	-	-	-	-
854	25 de mayo	603	1.678	381.073,7	1	3	11,0	4	-
861	Vicente Lopez	-	-	-	-	-	-	-	-
868	Villa Gesell	-	4	-	-	-	-	-	-
875	Villarino	631	1.255	849.051,7	1	1	180,0	2	1
882	Zárate	51	285	51.469,1	1	1	3,0	4	9

Fuente: INDEC. Censo Nacional Agropecuario 2018. Resultados definitivos.

**Cuadro 2.1.2**

**Provincia de Catamarca.**

**Explotaciones agropecuarias, terrenos y superficie por tipo de delimitación, según provincia y departamento, en unidades y hectáreas. Al 31 de diciembre de 2017**

Código	EAP con límites definidos			EAP mixta				EAP sin límites definidos
	EAP	Parcelas	Superficie	EAP	Parcelas	Superficie	Terrenos sin límites	EAP
	Unidades		Hectáreas	Unidades		Hectáreas	Unidades	Unidades
<b>10 Catamarca</b>	<b>6.865</b>	<b>9.295</b>	<b>1.136.491,1</b>	<b>980</b>	<b>1.486</b>	<b>41.847,3</b>	<b>1.022</b>	<b>2.267</b>
7 Ambato	121	147	19.629,8	122	138	683,2	124	44
14 Ancasti	60	66	28.393,2	44	46	1.884,7	45	470
21 Andalgalá	387	522	28.546,8	128	216	6.197,9	143	124
28 Antofagasta de la Sierra	46	74	1.491,9	37	64	2.241,6	41	81
35 Belén	1.046	1.365	112.999,7	182	294	1.171,4	184	291
42 Capayán	523	622	65.934,6	54	61	12.304,2	54	187
49 Capital	18	19	44,6	-	-	-	-	-
56 El Alto	300	437	96.810,3	39	58	4.866,9	48	358
63 Fray Mamerto Esquiú	113	173	2.428,3	34	57	323,1	33	12
70 La Paz	216	238	377.000,4	8	8	3.131,0	8	483
77 Paclín	163	227	12.443,3	138	187	2.727,6	124	27
84 Pomán	899	1.353	18.972,6	36	50	298,5	42	43
91 Santa María	912	1.224	113.063,4	104	216	1.652,3	118	10
98 Santa Rosa	598	927	132.100,1	7	11	129,5	3	8
105 Tinogasta	1.336	1.755	104.510,4	42	71	70,1	50	74
112 Valle Viejo	127	146	22.120,9	5	9	4.164,8	5	55

**Fuente:** INDEC. Censo Nacional Agropecuario 2018. Resultados definitivos.

**Cuadro 2.1.3** Provincia del Chaco.

**Explotaciones agropecuarias, terrenos y superficie por tipo de delimitación, según provincia y departamento, en unidades y hectáreas. Al 31 de diciembre de 2017**

Código	EAP con límites definidos			EAP mixta				EAP sin límites definidos
	EAP	Parcelas	Superficie	EAP	Parcelas	Superficie	Terrenos sin límites	EAP
	Unidades	Hectáreas		Unidades	Hectáreas	Unidades	Unidades	
<b>22 Chaco</b>	<b>10.753</b>	<b>21.292</b>	<b>5.727.132,0</b>	<b>124</b>	<b>202</b>	<b>53.132,1</b>	<b>152</b>	<b>1.025</b>
7 Almirante Brown	644	1.106	871.162,6	1	1	1.780,0	-	2
14 Bermejo	150	237	96.773,5	2	2	30,0	3	4
28 Chacabuco	148	564	88.563,5	-	-	-	-	-
21 Comandante Fernández	401	1.204	88.211,0	-	-	-	-	-
36 12 de octubre	238	543	236.785,0	-	-	-	-	-
39 2 de abril	202	606	116.147,0	-	-	-	-	-
43 Fray Justo Santa María de Oro	450	905	180.018,7	-	-	-	-	5
49 General Belgrano	124	415	102.187,3	-	-	-	-	-
56 General Donovan	193	314	120.286,6	-	-	-	-	16
63 General Güemes	1.762	2.383	760.320,1	19	24	7.773,6	26	511
70 Independencia	247	751	124.370,0	-	-	-	-	-
77 Libertad	145	231	88.290,8	-	-	-	-	2
84 Libertador General San Martín	1.415	2.450	582.581,5	55	100	16.684,0	69	240
91 Maipú	620	1315	180756,7	2	3	214	3	7
98 Mayor Luis J. Fontana	493	1.230	321.803,4	4	4	955,0	5	49
105 9 de Julio	298	930	124.179,8	1	1	100,0	3	-
112 O'Higgins	422	1.194	105.907,6	4	7	374,0	3	6
119 Presidencia de la Plaza	333	633	193.833,2	1	1	625,0	-	5
126 1° de Mayo	48	84	25.676,6	1	1	10,0	2	-
133 Quitilipi	495	1.012	97.034,7	-	-	-	-	6
140 San Fernando	258	515	258.149,0	12	17	3.233,5	15	32
147 San Lorenzo	539	785	136.991,3	-	-	-	-	2
154 Sargento Cabral	357	545	104.750,9	7	8	5.418,0	8	38
161 Tapenagá	184	314	534.009,9	15	33	15.935,0	14	44
168 25 de Mayo	587	1.026	188.340,6	-	-	-	1	56

Fuente: INDEC. Censo Nacional Agropecuario 2018. Resultados definitivos.

**Cuadro 2.1.4** Provincia del Chubut.

Explotaciones agropecuarias, terrenos y superficie por tipo de delimitación, según provincia y departamento, en unidades y hectáreas. Al 31 de diciembre de 2017

Código	EAP con límites definidos			EAP mixta				EAP sin límites definidos
	EAP	Parcelas	Superficie	EAP	Parcelas	Superficie	Terrenos sin límites	EAP
	Unidades	Hectáreas		Unidades	Hectáreas	Unidades	Unidades	
<b>26 Chubut</b>	<b>3.146</b>	<b>4.335</b>	<b>16.977.583,8</b>	<b>70</b>	<b>72</b>	<b>6.735,5</b>	<b>71</b>	<b>159</b>
7 Biedma	76	81	752.444,0	-	-	-	-	-
14 Cushamen	546	641	849.860,9	29	29	4.691,9	29	78
21 Escalante	83	136	751.219,0	-	-	-	-	8
28 Florentino Ameghino	87	91	1.532.549,0	-	-	-	-	-
35 Futaleufú	300	440	523.498,4	32	33	856,6	33	17
42 Gaiman	389	716	842.694,4	-	-	-	-	-
49 Gastre	213	241	1.296.630,0	-	-	-	-	2
56 Languiñeo	283	310	1.054.185,0	5	5	624,0	5	34
63 Mártires	109	114	1.658.300,0	-	-	-	-	-
70 Paso de Indios	149	190	1.632.045,0	-	-	-	-	6
77 Rawson	264	349	263.022,1	-	-	-	-	-
84 Río Senguer	170	246	1.709.690,5	-	-	-	-	-
91 Sarmiento	142	264	1.179.898,5	-	-	-	-	-
98 Tehuelches	166	332	1.271.582,8	4	5	563,0	4	14
105 Telsen	169	184	1.659.964,0	-	-	-	-	-

Fuente: INDEC. Censo Nacional Agropecuario 2018. Resultados definitivos.

**Cuadro 2.1.5** Provincia de Córdoba.

**Explotaciones agropecuarias, terrenos y superficie por tipo de delimitación, según provincia y departamento, en unidades y hectáreas. Al 31 de diciembre de 2017**

Código	EAP con límites definidos			EAP mixta				EAP sin límites definidos
	EAP	Parcelas	Superficie	EAP	Parcelas	Superficie	Terrenos sin límites	EAP
	Unidades	Hectáreas		Unidades	Hectáreas	Unidades	Unidades	
<b>14 Córdoba</b>	<b>20.523</b>	<b>57.938</b>	<b>11.689.493,1</b>	<b>108</b>	<b>153</b>	<b>21.691,4</b>	<b>121</b>	<b>359</b>
7 Calamuchita	571	1.366	285.854,0	14	21	2.969,7	16	29
14 Capital	157	258	9.579,4	-	-	-	-	-
21 Colón	331	924	144.408,5	-	-	-	-	-
28 Cruz del Eje	1.040	1.589	457.113,3	18	23	1.840,3	26	76
35 General Roca	1.065	3.198	1.098.490,8	-	-	-	-	2
42 General San Martín	745	2.527	384.521,3	-	-	-	-	-
49 Ischilín	468	771	356.140,4	19	22	2.502,2	19	22
56 Juárez Celman	697	2.380	583.471,6	-	-	-	-	-
63 Marcos Juárez	1.869	7.040	726.639,9	-	-	-	-	-
70 Minas	475	854	294.159,2	15	17	122,8	17	13
77 Pocho	347	488	146.077,2	2	3	545,0	3	-
84 Presidente Roque Sáenz Peña	873	1.863	521.705,2	1	1	210,0	1	-
91 Punilla	130	169	122.880,0	2	2	200,0	2	4
98 Río Cuarto	2.661	7.872	1.512.746,8	1	6	768,0	-	1
105 Río Primero	911	2.808	500.071,8	-	-	-	-	-
112 Río Seco	351	620	353.420,0	1	1	293,9	1	34
119 Río Segundo	1.084	3.512	383.125,8	1	1	100,0	1	-
126 San Alberto	339	513	147.630,4	14	25	1.206,5	13	32
133 San Javier	364	509	91.237,9	5	6	269,0	6	1
140 San Justo	1.833	6.422	952.783,6	2	2	200,0	2	-
147 Santa María	476	1.815	226.882,3	2	2	1.876,0	2	5
154 Sobremonte	206	282	267.140,0	3	9	8.080,0	3	44
161 Tercero Arriba	1.001	3.427	376.320,1	-	-	-	-	-
168 Totoral	389	912	279.390,2	-	-	-	-	3
175 Tulumba	652	1.051	489.478,1	6	10	319,4	7	93
182 Unión	1.488	4.768	978.224,3	2	2	188,4	2	-

Fuente: INDEC. Censo Nacional Agropecuario 2018. Resultados definitivos.



**Cuadro 2.1.6** Provincia de Corrientes.

**Explotaciones agropecuarias, terrenos y superficie por tipo de delimitación, según provincia y departamento, en unidades y hectáreas. Al 31 de diciembre de 2017**

Código	EAP con límites definidos			EAP mixta				EAP sin límites definidos
	EAP	Parcelas	Superficie	EAP	Parcelas	Superficie	Terrenos sin límites	EAP
	Unidades	Hectáreas		Unidades	Hectáreas		Unidades	Unidades
<b>18 Corrientes</b>	<b>9.202</b>	<b>14.679</b>	<b>5.995.740,5</b>	<b>489</b>	<b>871</b>	<b>148.108,2</b>	<b>579</b>	<b>1.254</b>
7 Bella Vista	587	1.052	100.084,3	15	43	3.289,8	19	2
14 Berón de Astrada	31	49	96.720,4	3	4	2.200,1	3	2
21 Capital	207	267	14.881,7	9	9	574,7	8	30
28 Concepción	217	296	213.297,0	11	16	2.653,6	14	48
35 Curuzú Cuatiá	460	864	755.041,1	20	32	9.349,6	24	93
42 Empedrado	350	566	104.977,8	23	31	1.011,9	24	58
49 Esquina	384	695	338.982,7	20	53	7.453,8	11	2
56 General Alvear	111	186	139.961,7	1	1	60,0	2	-
63 General Paz	349	547	256.734,7	46	99	20.638,5	89	375
70 Goya	1.379	2.050	313.629,4	158	246	22.276,9	173	123
77 Itatí	193	234	73.558,0	13	15	2.053,0	14	211
84 Ituzaingó	342	523	359.157,8	5	10	449,0	5	-
91 Lavalle	624	850	72.720,0	17	41	1.745,3	18	18
98 Mburucuyá	191	357	60.690,3	8	24	558,6	13	99
105 Mercedes	647	905	716.837,0	21	38	18.090,0	23	53
112 Monte Caseros	811	1.515	155.514,5	30	83	14.022,0	40	9
119 Paso de los Libres	197	334	313.941,0	1	1	314,0	5	6
126 Saladas	97	144	99.931,7	3	3	22,0	4	15
133 San Cosme	72	133	22.492,1	4	5	162,9	7	-
140 San Luis del Palmar	467	650	153.237,6	28	38	9.542,3	26	19
147 San Martín	251	356	457.591,8	3	4	5.604,0	3	14
154 San Miguel	250	393	207.193,1	8	12	16.396,0	8	23
161 San Roque	298	499	181.329,1	10	18	4.111,0	12	48
168 Santo Tomé	413	784	566.951,2	16	22	3.927,5	18	1
175 Sauce	274	430	220.283,6	16	23	1.601,5	16	5

**Fuente:** INDEC. Censo Nacional Agropecuario 2018. Resultados definitivos.



**Cuadro 2.1.7** Provincia de Entre Ríos.

Explotaciones agropecuarias, terrenos y superficie por tipo de delimitación, según provincia y departamento, en unidades y hectáreas. Al 31 de diciembre de 2017

Código	EAP con límites definidos			EAP mixta				EAP sin límites definidos
	EAP	Parcelas	Superficie	EAP	Parcelas	Superficie	Terrenos sin límites	EAP
	Unidades	Hectáreas	Unidades	Hectáreas	Unidades	Unidades		
<b>30 Entre Ríos</b>	<b>13.510</b>	<b>35.375</b>	<b>5.124.045,9</b>	<b>250</b>	<b>643</b>	<b>79.239,0</b>	<b>300</b>	<b>96</b>
8 Colón	1.165	2.939	192.707,1	39	100	11.918,0	60	25
15 Concordia	645	1.327	235.329,6	6	8	333,0	10	2
21 Diamante	471	2.090	96.752,0	40	106	5.632,5	50	18
28 Federación	1.327	2.459	264.753,4	18	34	1.801,8	19	1
35 Federal	619	1.262	414.996,8	2	5	3.311,0	6	-
42 Feliciano	445	760	243.776,9	7	9	877,4	8	-
49 Gualeguay	456	1.193	480.153,7	24	64	8.891,4	31	13
56 Gualeguaychú	1.075	3.130	472.444,6	4	22	1.328,0	5	-
63 Islas del Ibicuy	202	333	301.584,0	3	3	217,0	9	4
70 La Paz	796	2.196	431.884,4	5	6	902,0	7	10
77 Nogoyá	1.045	3.058	306.387,9	12	31	883,2	9	4
84 Paraná	1.446	4.878	319.285,9	12	19	1.799,9	5	-
88 San Salvador	349	807	93.049,1	10	30	1.990,0	12	-
91 Tala	686	1.720	191.586,1	15	34	5.149,7	17	10
98 Uruguay	1.071	2.825	390.893,0	3	8	3.384,0	3	5
105 Victoria	492	1.490	190.897,3	25	85	16.596,5	20	2
113 Villaguay	1.220	2.908	497.563,5	25	79	14.223,6	29	2

Fuente: INDEC. Censo Nacional Agropecuario 2018. Resultados definitivos.

**Cuadro 2.1.8**

Provincia de Formosa.

Explotaciones agropecuarias, terrenos y superficie por tipo de delimitación, según provincia y departamento, en unidades y hectáreas. Al 31 de diciembre de 2017

Código	EAP con límites definidos			EAP mixta				EAP sin límites definidos
	EAP	Parcelas	Superficie	EAP	Parcelas	Superficie	Terrenos sin límites	EAP
	Unidades		Hectáreas	Unidades		Hectáreas	Unidades	Unidades
<b>34 Formosa</b>	<b>7.337</b>	<b>9.416</b>	<b>4.401.804,9</b>	<b>82</b>	<b>95,0</b>	<b>33.112,3</b>	<b>87</b>	<b>499</b>
7 Bermejo	650	756	597.903,0	42	44,0	20.608,8	42	164
14 Formosa	228	349	415.682,7	-	-	-	-	-
21 Laishí	334	463	285.352,2	5	5,0	130,0	5	6
28 Matacos	155	158	175.276,5	-	-	-	-	78
35 Patiño	1.978	2.454	1.733.179,2	8	10,0	8.419,0	12	47
42 Pilagás	791	1.032	221.478,4	2	2,0	26,5	2	46
49 Pilcomayo	1.386	1.758	371.508,6	15	20,0	484,5	16	10
56 Pirané	1.721	2.351	525.584,5	8	12,0	1.193,5	8	11
63 Ramón Lista	94	95	75.839,4	2	2	2.250,0	2	137

Fuente: INDEC. Censo Nacional Agropecuario 2018. Resultados definitivos.

**Cuadro 2.1.9** Provincia de Jujuy.  
**Explotaciones agropecuarias, terrenos y superficie por tipo de delimitación, según provincia y departamento, en unidades y hectáreas. Al 31 de diciembre de 2017**

Código	Provincia	EAP con límites definidos			EAP mixta				EAP sin límites definidos
		EAP	Parcelas	Superficie	EAP	Parcelas	Superficie	Terrenos sin límites	EAP
		Unidades	Hectáreas	Unidades	Hectáreas	Unidades	Unidades		
<b>38</b>	<b>Jujuy</b>	<b>4.354</b>	<b>6.956</b>	<b>1.437.967,9</b>	<b>830</b>	<b>1.622</b>	<b>93.633,9</b>	<b>1.457</b>	<b>3.458</b>
7	Cochinoca	436	679	227.496,8	54	71	25.828,1	79	713
21	Dr. Manuel Belgrano	88	99	55.011,5	15	16	895,7	21	504
14	El Carmen	701	1.285	38.109,0	1	1	27,0	1	114
28	Humahuaca	373	649	11.465,3	272	539	1.456,1	472	222
35	Ledesma	514	633	159.175,7	2	2	2,0	3	70
42	Palpalá	98	188	29.637,5	7	9	1.397,6	7	83
49	Rinconada	202	242	169.870,3	23	29	32.515,9	27	166
56	San Antonio	187	268	22.456,9	17	18	472,2	17	53
63	San Pedro	138	270	173.407,2	-	-	-	2	21
70	Santa Bárbara	329	424	164.641,9	8	8	7.065,5	7	164
77	Santa Catalina	262	446	201.054,5	32	44	1.982,9	33	138
84	Susques	11	14	19.434,6	1	2	386,7	2	384
94	Tilcara	354	442	6.892,3	18	26	195,8	25	122
98	Tumbaya	122	165	1.056,8	61	61	302,1	58	246
105	Valle Grande	26	35	6.959,8	23	27	1.298,0	29	335
112	Yavi	513	1.117	151.297,1	296	769	19.807,9	674	123

Fuente: INDEC. Censo Nacional Agropecuario 2018. Resultados definitivos.

**Cuadro 2.1.10** Provincia de La Pampa.  
**Explotaciones agropecuarias, terrenos y superficie por tipo de delimitación, según provincia y departamento, en unidades y hectáreas. Al 31 de diciembre de 2017**

Código	EAP con límites definidos			EAP mixta				EAP sin límites definidos
	EAP	Parcelas	Superficie	EAP	Parcelas	Superficie	Terrenos sin límites	EAP
	Unidades	Hectáreas	Unidades	Hectáreas	Unidades	Unidades	Unidades	
<b>42 La Pampa</b>	<b>6.464</b>	<b>12.055</b>	<b>10.565.017,9</b>	<b>75</b>	<b>150</b>	<b>287.976,0</b>	<b>95</b>	<b>524</b>
7 Atreucó	332	776	270.254,8	1	2	4,0	1	2
14 Caleu Caleu	205	301	601.640,0	4	6	12.155,0	4	9
21 Capital	369	762	209.261,9	-	-	-	1	-
28 Catrilo	207	432	171.194,9	-	-	-	-	-
49 Chalileo	167	219	670.649,9	5	5	11.282,0	5	77
56 Chapaleufú	344	806	190.480,0	-	3	-	-	-
63 Chical Co	169	197	767.573,0	13	14	54.826,0	18	149
35 Conhelo	531	1.044	432.386,0	-	-	-	-	-
42 Curacó	108	133	1.033.453,1	4	5	57.887,0	5	39
70 Guatraché	828	1.355	303.586,2	8	16	4.366,0	11	5
77 Hucal	355	635	343.989,2	6	8	2.134,0	6	1
84 Lihuel Calel	166	242	1.031.957,3	9	23	42.930,0	10	54
91 Limay Mahuida	109	172	618.108,0	4	15	64.313,0	4	30
98 Loventué	281	416	793.375,2	1	1	5.108,0	2	25
105 Maracó	209	531	196.851,0	1	1	271,0	1	-
112 Puelén	133	161	721.870,7	1	1	2.500,0	1	13
119 Quemú Quemú	253	633	139.436,7	-	-	-	-	-
126 Rancul	397	745	365.215,5	5	10	1.941,0	9	1
133 Realicó	393	976	191.582,0	-	4	-	-	-
140 Toay	273	363	430.115,6	2	5	2.830,0	4	44
147 Trenel	269	567	138.705,2	-	-	-	-	-
154 Utracán	366	589	943.331,4	11	31	25.429,0	13	75

Fuente: INDEC. Censo Nacional Agropecuario 2018. Resultados definitivos.

**Cuadro 2.1.11** Provincia de La Rioja.

Explotaciones agropecuarias, terrenos y superficie por tipo de delimitación, según provincia y departamento, en unidades y hectáreas. Al 31 de diciembre de 2017

Código	EAP con límites definidos			EAP mixta				EAP sin límites definidos
	EAP	Parcelas	Superficie	EAP	Parcelas	Superficie	Terrenos sin límites	EAP
	Unidades		Hectáreas	Unidades		Hectáreas	Unidades	Unidades
<b>46 La Rioja</b>	<b>4.191</b>	<b>6.287</b>	<b>2.542.975,4</b>	<b>273</b>	<b>454</b>	<b>53.999,9</b>	<b>278</b>	<b>406</b>
56 Ángel Vicente Peñaloza	162	199	184.675,2	18	36	4.579,9	19	38
7 Arauco	144	291	12.748,3	-	-	-	-	1
14 Capital	296	336	553.265,8	52	58	27.749,0	54	51
21 Castro Barros	185	306	980,0	5	7	10,1	5	2
35 Chemical	263	354	347.972,3	2	2	2,0	2	15
42 Chilcecito	260	430	85.831,0	-	-	-	1	1
49 Famatina	550	1.003	4.470,8	18	53	173,9	17	-
63 General Belgrano	260	431	108.332,6	57	67	2.218,9	57	13
28 General Felipe Varela	402	536	29.320,7	39	82	87,2	38	16
70 General Juan Facundo Quiroga	159	187	125.935,3	17	26	4.313,0	17	78
77 General Lamadrid	17	24	6.807,9	3	3	203,5	3	5
84 General Ortiz de Ocampo	325	489	251.203,7	18	30	1.897,7	18	43
91 General San Martín	400	637	356.065,2	3	8	2.550,0	3	12
105 Independencia	51	59	121.106,4	1	1	5.500,0	1	103
112 Rosario Vera Peñaloza	353	434	312.187,7	6	6	2.714,0	6	4
126 Sanagasta	93	116	35.440,2	13	25	1.704,2	13	-
119 San Blas de Los Sauces	171	205	1.312,2	1	1	0,5	1	3
98 Vinchina	100	250	5.320,1	20	49	296,0	23	21

Fuente: INDEC. Censo Nacional Agropecuario 2018. Resultados definitivos.

**Cuadro 2.1.12** Provincia de Mendoza.  
**Explotaciones agropecuarias, terrenos y superficie por tipo de delimitación, según provincia y departamento, en unidades y hectáreas. Al 31 de diciembre de 2017**

Código		EAP con límites definidos			EAP mixta				EAP sin límites definidos
		EAP	Parcelas	Superficie	EAP	Parcelas	Superficie	Terrenos sin límites	EAP
		Unidades	Hectáreas	Unidades	Hectáreas	Unidades	Unidades	Unidades	
<b>50</b>	<b>Mendoza</b>	<b>19.355</b>	<b>27.776</b>	<b>5.885.918,4</b>	<b>85</b>	<b>122</b>	<b>102.230,2</b>	<b>95</b>	<b>1.550</b>
7	Capital	-	-	-	-	-	-	-	-
14	General Alvear	1.986	2.787	1.317.755,1	1	4	68,3	1	-
21	Godoy Cruz	-	-	-	-	-	-	-	-
28	Guaymallén	571	817	7.447,0	-	-	-	-	-
35	Junín	1.113	1.714	21.407,9	-	-	-	-	-
42	La Paz	147	182	294.791,6	2	2	8.000,0	2	93
49	Las Heras	204	263	13.498,4	5	5	81,9	7	9
56	Lavalle	1.147	1.792	315.845,9	4	4	1.101,5	5	419
63	Luján de Cuyo	666	953	52.069,0	2	2	1,4	4	39
70	Maipú	2.100	2.959	39.516,5	-	-	-	-	-
77	Malargüe	139	177	780.747,2	43	55	70.144,6	45	730
84	Rivadavia	943	1.566	122.813,1	2	4	64,6	1	-
91	San Carlos	1.258	1.734	877.973,8	2	3	1.710,0	2	7
98	San Martín	2.174	3.202	91.822,3	11	19	2.653,0	13	17
105	San Rafael	4.901	6.777	1.422.923,9	10	20	11.744,8	11	223
112	Santa Rosa	656	940	255.929,3	1	1	120,0	2	8
119	Tunuyán	712	1.010	144.182,3	2	3	6.540,0	2	1
126	Tupungato	638	903	127.194,4	-	-	-	-	4

**Fuente:** INDEC. Censo Nacional Agropecuario 2018. Resultados definitivos.

**Cuadro 2.1.13** Provincia de Misiones.

Explotaciones agropecuarias, terrenos y superficie por tipo de delimitación, según provincia y departamento, en unidades y hectáreas. Al 31 de diciembre de 2017

Código	EAP con límites definidos			EAP mixta				EAP sin límites definidos
	EAP	Parcelas	Superficie	EAP	Parcelas	Superficie	Terrenos sin límites	EAP
	Unidades		Hectáreas	Unidades		Hectáreas	Unidades	Unidades
<b>54 Misiones</b>	<b>22.974</b>	<b>35.951</b>	<b>1.861.253,1</b>	<b>67</b>	<b>91</b>	<b>2.431,6</b>	<b>72</b>	<b>84</b>
7 Apóstoles	765	1.365	58.888,1	-	-	-	-	-
14 Caingúas	2.679	3.550	87.379,5	4	5	46,0	2	1
21 Candelaria	95	214	25.425,1	-	-	-	-	-
28 Capital	91	137	44.685,6	-	-	-	-	-
35 Concepción	314	636	49.484,7	-	-	-	-	-
42 Eldorado	638	1.858	113.798,3	-	-	-	-	4
49 General Manuel Belgrano	1.922	2.774	153.465,4	5	6	276,2	5	5
56 Guaraní	4.746	5.852	304.886,3	1	1	10,0	1	-
63 Iguazú	573	1.260	187.338,4	5	8	162,5	6	16
70 Leandro N. Alem	1.460	2.099	52.476,4	-	-	-	-	-
77 Libertador General San Martín	1.109	2.105	68.676,4	7	7	67,0	9	-
84 Montecarlo	623	1.358	147.899,3	-	-	-	-	-
91 Oberá	2.294	3.977	88.528,6	6	12	196,5	5	10
98 San Ignacio	1.097	2.113	77.110,3	2	3	79,4	3	1
105 San Javier	693	1.081	39.340,5	-	-	-	-	-
112 San Pedro	1.872	2.397	243.262,1	27	34	1.471,5	29	45
119 25 de Mayo	2.003	3.175	118.607,5	10	15	122,5	12	2

Fuente: INDEC. Censo Nacional Agropecuario 2018. Resultados definitivos.

**Cuadro 2.1.14** Provincia del Neuquén.

Explotaciones agropecuarias, terrenos y superficie por tipo de delimitación, según provincia y departamento, en unidades y hectáreas. Al 31 de diciembre de 2017

Código		EAP con límites definidos			EAP mixta				EAP sin límites definidos
		EAP	Parcelas	Superficie	EAP	Parcelas	Superficie	Terrenos sin límites	EAP
		Unidades	Hectáreas		Unidades	Hectáreas	Unidades	Unidades	
<b>58</b>	<b>Neuquén</b>	<b>1.354</b>	<b>2.052</b>	<b>3.355.198</b>	<b>335</b>	<b>467</b>	<b>414.428</b>	<b>437</b>	<b>1.858</b>
7	Aluminé	35	73	211.099	2	6	31.622	16	364
14	Añelo	222	394	568.329	26	34	82.647	15	39
21	Catán Lil	69	104	319.950	12	16	30.965	11	92
42	Chos Malal	125	155	23.318	62	80	16.799	64	97
28	Collón Curá	41	62	322.498	1	1	20.776	22	15
35	Confluencia	362	465	220.614	2	3	5.961	6	60
49	Huiliches	31	40	177.234	-	4	-	2	41
56	Lácar	18	31	356.149	-	1	-	1	26
63	Loncopué	22	70	154.999	22	28	29.535	23	290
70	Los Lagos	40	54	104.271	9	11	21.421	8	14
77	Minas	55	121	24.926	81	122	25.245	147	187
84	Ñorquín	40	91	250.581	30	44	38.510	36	102
91	Pehuenches	47	61	212.824	14	18	21.333	22	156
105	Picunches	76	113	231.901	39	48	39.166	45	88
98	Picún Leufú	132	174	114.926	12	19	22.995	12	23
112	Zapala	39	44	61.578,6	23	32	27.452,6	7	264

Fuente: INDEC. Censo Nacional Agropecuario 2018. Resultados definitivos.



**Cuadro 2.1.15** Provincia de Río Negro.

Explotaciones agropecuarias, terrenos y superficie por tipo de delimitación, según provincia y departamento, en unidades y hectáreas. Al 31 de diciembre de 2017

Código	EAP con límites definidos			EAP mixta				EAP sin límites definidos
	EAP	Parcelas	Superficie	EAP	Parcelas	Superficie	Terrenos sin límites	EAP
	Unidades	Hectáreas	Unidades	Hectáreas	Unidades	Unidades	Unidades	
<b>62 Río Negro</b>	<b>6.074</b>	<b>9.661</b>	<b>11.154.462,0</b>	<b>80</b>	<b>100</b>	<b>152.277,6</b>	<b>85</b>	<b>633</b>
7 Adolfo Alsina	529	838	737.632,7	5	9	3.486,0	5	-
14 Avellaneda	995	1.621	1.230.375,7	-	-	-	-	-
21 Bariloche	165	199	79.619,9	15	19	348,0	19	81
28 Conesa	353	738	674.081,1	3	4	4.542,0	3	-
35 El Cuy	168	269	820.280,9	2	2	5.300,0	2	26
42 General Roca	2.082	3.549	464.698,5	6	6	1.144,2	6	22
49 9 de Julio	194	237	1.158.083,1	7	10	29.541,0	10	99
56 Ñorquincó	98	152	406.412,0	18	18	24.794,3	18	79
63 Pichi Mahuida	679	1.034	1.198.643,4	-	-	-	-	-
70 Pilcaniyeu	167	209	698.442,1	1	2	1.300,0	2	189
77 San Antonio	87	119	811.818,6	-	-	-	-	1
84 Valcheta	272	334	1.396.010,5	13	19	57.179,0	12	62
91 25 de Mayo	285	362	1.478.363,1	10	11	24.643,1	8	74

Fuente: INDEC. Censo Nacional Agropecuario 2018. Resultados definitivos.

**Cuadro 2.1.16** Provincia de Salta.

Explotaciones agropecuarias, terrenos y superficie por tipo de delimitación, según provincia y departamento, en unidades y hectáreas. Al 31 de diciembre de 2017

Código	EAP con límites definidos			EAP mixta				EAP sin límites definidos
	EAP	Parcelas	Superficie	EAP	Parcelas	Superficie	Terrenos sin límites	EAP
	Unidades	Hectáreas	Unidades	Hectáreas	Unidades	Unidades	Unidades	
<b>66 Salta</b>	<b>4.568</b>	<b>6.512</b>	<b>4.144.028,0</b>	<b>1.286</b>	<b>1.773</b>	<b>243.059,8</b>	<b>1.370</b>	<b>2.851</b>
7 Anta	436	710	878.973,2	11	12	2.434,3	11	101
14 Cachi	280	359	1.491,5	74	104	380,5	83	157
21 Cafayate	90	158	107.943,4	4	4	27,5	4	26
28 Capital	46	77	47.867,0	-	-	-	-	5
35 Cerrillos	265	479	17.751,7	-	-	-	-	190
42 Chicoana	221	316	76.874,7	9	17	1.303,7	8	88
49 General Güemes	131	201	70.287,7	2	2	158,5	2	111
56 General José de San Martín	288	350	513.271,5	2	2	1.118,4	2	367
63 Guachipas	120	183	160.303,5	60	85	3.183,2	70	69
70 Iruya	57	64	67.036,0	57	68	22.752,6	73	419
77 La Caldera	67	74	11.075,5	3	4	342,0	3	61
84 La Candelaria	85	114	45.637,5	5	7	10.371,3	5	97
91 La Poma	78	94	40.828,5	32	40	1.106,0	36	134
98 La Viña	210	357	88.185,8	15	23	1.403,5	14	64
105 Los Andes	-	-	-	-	-	-	-	144
112 Metán	149	334	257.252,7	5	7	279,5	5	23
119 Molinos	166	199	6.023,0	273	370	3.043,3	292	247
126 Orán	142	248	306.533,6	16	16	3.454,1	17	70
133 Rivadavia	555	578	914.915,0	110	112	11.603,0	110	130
140 Rosario de la Frontera	230	446	240.031,4	6	7	1.821,5	6	39
147 Rosario de Lerma	462	547	183.857,0	7	9	5.692,0	7	111
154 San Carlos	219	266	107.626,5	106	138	172.025,1	132	158
161 Santa Victoria	271	358	260,6	489	746	559,2	490	40

Fuente: INDEC. Censo Nacional Agropecuario 2018. Resultados definitivos.

**Cuadro 2.1.17** Provincia de San Juan.

Explotaciones agropecuarias, terrenos y superficie por tipo de delimitación, según provincia y departamento, en unidades y hectáreas. Al 31 de diciembre de 2017

Código		EAP con límites definidos			EAP mixta				EAP sin límites definidos
		EAP	Parcelas	Superficie	EAP	Parcelas	Superficie	Terrenos sin límites	EAP
		Unidades	Hectáreas	Unidades	Hectáreas	Unidades	Unidades	Unidades	
<b>70</b>	<b>San Juan</b>	<b>5.352</b>	<b>8.451</b>	<b>761.907,1</b>	<b>96</b>	<b>122</b>	<b>38.078,9</b>	<b>98</b>	<b>219</b>
7	Albardón	382	554	8.256,2	-	-	-	-	-
14	Angaco	241	364	6.964,9	-	-	-	-	-
21	Calingasta	322	492	27.487,7	13	20	81,8	12	1
28	Capital	-	-	-	-	-	-	-	-
35	Caucete	427	721	36.200,9	8	8	23,2	10	103
42	Chimbas	202	318	2.346,4	-	-	-	-	-
49	Iglesia	132	214	11.635,3	11	15	265,1	11	2
56	Jáchal	495	824	55.688,4	32	44	400,0	33	8
63	9 de Julio	148	235	8.208,8	-	-	-	-	-
70	Pocito	537	891	16.319,5	-	-	-	-	-
77	Rawson	599	864	13.807,1	-	-	-	-	-
84	Rivadavia	105	164	3.916,3	-	-	-	-	-
91	San Martín	461	619	12.319,7	-	-	-	-	-
98	Santa Lucía	137	257	1.116,2	-	-	-	-	-
105	Sarmiento	545	896	161.959,4	-	-	-	-	1
112	Ullum	78	157	53.226,7	1	1	8,3	2	-
119	Valle Fértil	98	141	263.300,3	29	32	37.292,6	28	43
126	25 de Mayo	352	596	51.330,3	-	-	-	-	60
133	Zonda	91	144	27.822,1	2	2	7,7	2	1

Fuente: INDEC. Censo Nacional Agropecuario 2018. Resultados definitivos.

**Cuadro 2.1.18** Provincia de San Luis.

Explotaciones agropecuarias, terrenos y superficie por tipo de delimitación, según provincia y departamento, en unidades y hectáreas. Al 31 de diciembre de 2017

Código		EAP con límites definidos			EAP mixta				EAP sin límites definidos
		EAP	Parcelas	Superficie	EAP	Parcelas	Superficie	Terrenos sin límites	EAP
		Unidades	Hectáreas		Unidades	Hectáreas	Unidades	Unidades	
<b>74</b>	<b>San Luis</b>	<b>3.713</b>	<b>5.881</b>	<b>5.762.739</b>	<b>83</b>	<b>138</b>	<b>44.834</b>	<b>104</b>	<b>264</b>
7	Ayacucho	390	611	649.347	20	40	21.234	21	7
14	Belgrano	326	476	429.582	4	8	3.081	5	2
28	Chacabuco	346	617	177.845	-	1	-	-	-
21	Coronel Pringles	460	684	284.350	4	7	1.364	5	80
35	General Pedernera	547	965	1.075.891	1	2	2.460	1	-
42	Gobernador Dupuy	350	588	1.496.883	-	-	-	-	1
56	Juan Martín de Pueyrredón	374	600	1.215.511	2	2	1.513	2	-
49	Junín	222	413	159.524	10	12	1.923	11	8
63	Libertador General San Martín	698	927	273.806,1	42	66	13.259,0	59	166

Fuente: INDEC. Censo Nacional Agropecuario 2018. Resultados definitivos.

**Cuadro 2.1.19** Provincia de Santa Cruz.

Explotaciones agropecuarias, terrenos y superficie por tipo de delimitación, según provincia y departamento, en unidades y hectáreas. Al 31 de diciembre de 2017

Código		EAP con límites definidos			EAP mixta				EAP sin límites definidos
		EAP	Parcelas	Superficie	EAP	Parcelas	Superficie	Terrenos sin límites	EAP
		Unidades		Hectáreas	Unidades		Hectáreas	Unidades	Unidades
<b>78</b>	<b>Santa Cruz</b>	<b>590</b>	<b>872</b>	<b>13.103.215,4</b>	<b>2</b>	<b>4</b>	<b>20.168,0</b>	<b>2</b>	<b>592</b>
7	Corpen Aike	51	67	1.337.199,0	-	-	-	-	51
14	Deseado	146	172	2.676.363,1	-	-	-	-	146
21	Güer Aike	90	161	3.099.225,0	-	-	-	-	90
28	Lago Argentino	57	90	1.654.230,0	2	4	20.168,0	2	59
35	Lago Buenos Aires	146	211	1.702.395,3	-	-	-	-	146
42	Magallanes	30	38	1.090.794,0	-	-	-	-	30
49	Río Chico	70	133	1.543.008,9	-	-	-	-	70

Fuente: INDEC. Censo Nacional Agropecuario 2018. Resultados definitivos.

**Cuadro 2.1.20** Provincia de Santa Fe.  
**Explotaciones agropecuarias, terrenos y superficie por tipo de delimitación, según provincia y departamento, en unidades y hectáreas. Al 31 de diciembre de 2017**

Código		EAP con límites definidos			EAP mixta				EAP sin límites definidos
		EAP	Parcelas	Superficie	EAP	Parcelas	Superficie	Terrenos sin límites	EAP
		Unidades	Hectáreas	Unidades	Hectáreas	Unidades	Unidades	Unidades	
<b>82</b>	<b>Santa Fe</b>	<b>19.802</b>	<b>69.701</b>	<b>9.400.480,6</b>	<b>168</b>	<b>427</b>	<b>78.432,2</b>	<b>200</b>	<b>125</b>
7	Belgrano	826	2.773	185.687,3	2	17	552,0	2	-
14	Caseros	1.629	5.795	274.333,0	1	1	100,0	1	-
21	Castellanos	1.249	6.568	432.995,7	8	30	1.448,0	10	5
28	Constitución	1.194	4.799	262.653,9	-	-	-	-	-
35	Garay	410	935	222.019,9	42	104	24.408,5	53	35
42	General López	2.118	7.919	993.600,4	1	1	100,0	1	-
49	General Obligado	1.708	5.206	814.150,4	19	36	9.823,2	18	16
56	Iriondo	1.164	4.227	259.260,6	2	7	245,0	2	-
63	La Capital	434	987	154.549,5	8	19	963,0	15	5
70	Las Colonias	1.140	5.352	353.565,7	13	33	2.880,5	16	3
77	9 de Julio	888	1.772	1.155.590,7	-	-	-	-	9
84	Rosario	774	2.785	113.337,0	1	1	139,5	-	-
91	San Cristóbal	1.344	3.454	1.177.062,8	17	52	15.428,0	22	6
98	San Javier	670	1.507	427.691,3	30	43	16.161,9	36	8
105	San Jerónimo	824	3.620	278.712,9	13	51	3.974,5	14	5
112	San Justo	665	2.018	372.583,8	9	23	1.728,0	8	28
119	San Lorenzo	704	2.686	162.123,4	1	3	100,0	1	-
126	San Martín	1.228	5.675	409.857,2	-	4	-	-	-
133	Vera	833	1.623	1.350.704,5	1	2	380,0	1	5

Fuente: INDEC. Censo Nacional Agropecuario 2018. Resultados definitivos.

**Cuadro 2.1.21** Provincia de Santiago del Estero.  
**Explotaciones agropecuarias, terrenos y superficie por tipo de delimitación, según provincia y departamento, en unidades y hectáreas. Al 31 de diciembre de 2017**

Código		EAP con límites definidos			EAP mixta				EAP sin límites definidos
		EAP	Parcelas	Superficie	EAP	Parcelas	Superficie	Terrenos sin límites	EAP
		Unidades	Hectáreas		Unidades	Hectáreas	Unidades	Unidades	
<b>86</b>	<b>Santiago del Estero</b>	<b>10.392</b>	<b>12.778</b>	<b>5.951.439</b>	<b>488</b>	<b>523</b>	<b>189.414</b>	<b>510</b>	<b>4.516</b>
7	Aguirre	210	270	258.053	-	-	-	-	43
14	Alberdi	497	571	840.955	9	17	36.565	11	706
21	Atamisqui	116	133	35.261	-	-	-	-	391
28	Avellaneda	503	548	71.604	57	57	3.928	57	426
35	Banda	682	769	113.405	2	10	610	4	13
42	Belgrano	147	307	161.811	-	-	-	-	-
49	Capital	547	584	67.738	4	4	16	4	91
63	Choya	282	298	140.300	-	-	-	-	115
56	Copo	446	479	260.778	72	75	93.667	76	238
70	Figueroa	383	421	250.846	28	29	8.256	27	1.085
77	General Taboada	520	832	343.126	44	45	6.937	46	-
84	Guasayán	411	427	98.069	-	-	-	-	3
91	Jiménez	386	575	324.550	3	3	113	3	62
98	Juan Felipe Ibarra	341	492	478.051	39	39	8.645	41	57
105	Loreto	95	100	52.379	4	4	1.600	6	127
112	Mitre	267	282	205.392	1	1	168	1	10
119	Moreno	409	632	927.600	153	156	18.619	155	11
126	Ojo de Agua	556	642	340.009	13	14	3.686	14	76
133	Pellegrini	658	813	383.723	32	40	3.978	39	303
140	Quebrachos	600	666	263.843	7	7	2.117	6	115
147	Río Hondo	521	550	25.516	6	6	158	6	-
154	Rivadavia	141	405	78.140	-	-	-	-	4
161	Robles	712	926	65.767	1	3	100	1	-
168	Salavina	358	381	96.514	8	8	182	8	507
175	San Martín	256	267	31.514	-	-	-	-	28
182	Sarmiento	45	50	28.403	4	4	57	4	89
189	Silípica	303	358	8.094,1	1	1	11,6	1	16

Fuente: INDEC. Censo Nacional Agropecuario 2018. Resultados definitivos.



**Cuadro 2.1.22** Provincia de Tierra del Fuego.  
**Explotaciones agropecuarias, terrenos y superficie por tipo de delimitación, según provincia y departamento, en unidades y hectáreas. Al 31 de diciembre de 2017**

Código		EAP con límites definidos			EAP mixta				EAP sin límites definidos
		EAP	Parcelas	Superficie	EAP	Parcelas	Superficie	Terrenos sin límites	EAP
		Unidades	Hectáreas	Unidades	Hectáreas	Unidades	Unidades	Unidades	
<b>94</b>	<b>Tierra del Fuego</b>	<b>144</b>	<b>157</b>	<b>1.072.115,7</b>	<b>1</b>	<b>1</b>	<b>12,0</b>	<b>1</b>	<b>145</b>
8	Río Grande	93	97	617.971,9	-	-	-	-	93
11	Tolhuin	36	45	324.905,7	1	1	12,0	1	37
15	Ushuaia	15	15	129.238,1	-	-	-	-	15

**Fuente:** INDEC. Censo Nacional Agropecuario 2018. Resultados definitivos.



**Cuadro 2.1.23** Provincia de Tucumán.

Explotaciones agropecuarias, terrenos y superficie por tipo de delimitación, según provincia y departamento, en unidades y hectáreas. Al 31 de diciembre de 2017

Código	EAP con límites definidos			EAP mixta				EAP sin límites definidos
	EAP	Parcelas	Superficie	EAP	Parcelas	Superficie	Terrenos sin límites	EAP
	Unidades		Hectáreas	Unidades		Hectáreas	Unidades	Unidades
<b>90 Tucumán</b>	<b>3.850</b>	<b>13.011</b>	<b>1.043.343,2</b>	<b>94</b>	<b>211</b>	<b>12.964,2</b>	<b>181</b>	<b>141</b>
7 Burruyacú	237	854	222.664,8	1	48	162,4	4	-
84 Capital	7	13	19,2	-	1	-	-	-
21 Chicligasta	166	838	27.601,3	-	-	-	-	-
14 Cruz Alta	216	1.039	74.429,6	1	41	3.377,2	-	-
28 Famaillá	113	262	51.581,8	1	1	1,0	4	25
35 Graneros	194	400	70.119,8	8	8	147,5	13	2
42 Juan Bautista Alberdi	181	479	27.500,0	1	1	3.325,0	14	6
49 La Cocha	333	662	52.373,6	-	-	-	27	4
56 Leales	623	2.470	122.429,2	-	3	-	-	-
63 Lules	84	249	24.149,0	-	4	-	1	5
70 Monteros	381	1.504	61.905,8	-	-	-	6	6
77 Río Chico	87	497	11.550,9	-	-	-	-	-
91 Simoca	814	2.888	64.060,0	-	-	-	-	-
98 Tafí del Valle	162	226	12.515,7	82	101	5.951,0	112	93
105 Tafí Viejo	58	188	66.053,5	-	3	-	-	-
112 Trancas	177	388	153.537,3	-	-	-	-	-
119 Yerba Buena	17	54	851,0	-	-	-	-	-

Fuente: INDEC. Censo Nacional Agropecuario 2018. Resultados definitivos.

Cuadro 2.2

Explotaciones agropecuarias con límites definidos y mixtas por escala de extensión, según provincia, en unidades y hectáreas. Al 31 de diciembre de 2017

Código	Provincia	Total	Escala de extensión por rangos en hectáreas							
			Hasta 5	5,1 - 10	10,1 - 25	25,1 - 50	50,1 - 100	100,1 - 200	200,1 - 500	500,1 - 1.000
<b>Total del país</b>	<b>EAP</b>	<b>227.323</b>	<b>31.088</b>	<b>15.163</b>	<b>28.261</b>	<b>24.284</b>	<b>25.226</b>	<b>25.824</b>	<b>32.020</b>	<b>18.592</b>
	<b>Hectáreas</b>	<b>154.811.826,9</b>	<b>73.712,1</b>	<b>118.008,0</b>	<b>505.162,4</b>	<b>917.776,2</b>	<b>1.915.074,6</b>	<b>3.852.557,0</b>	<b>10.496.820,9</b>	<b>13.287.813,0</b>
06 Buenos Aires	EAP	36.744	2.908	660	1.298	2.226	3.984	5.854	8.633	5.371
	Hectáreas	23.599.666,0	5.632,6	5.156,5	23.951,9	87.866,5	306.874,0	874.864,7	2.845.765,9	3.829.003,8
10 Catamarca	EAP	7.845	5.271	751	565	278	249	196	214	128
	Hectáreas	1.178.338,5	9.190,7	5.550,0	9.207,4	10.210,8	19.022,0	29.652,3	72.639,0	94.381,7
22 Chaco	EAP	10.877	184	153	580	1.284	2.092	1.944	2.244	1.124
	Hectáreas	5.780.264,2	570,2	1.226,6	11.364,4	54.792,1	177.323,8	297.974,7	726.338,4	797.286,3
26 Chubut	EAP	3.216	253	147	250	192	181	117	205	219
	Hectáreas	16.984.319,4	707,2	1.144,7	4.298,6	7.477,0	13.821,0	17.649,0	73.097,0	149.978,9
14 Córdoba	EAP	20.631	592	383	825	1.355	2.614	3.958	5.417	2.864
	Hectáreas	11.711.184,6	1.597,5	3.036,0	15.132,1	53.015,9	203.094,6	599.216,4	1.767.117,5	2.023.716,3
18 Corrientes	EAP	9.691	909	626	1.430	1.400	1.393	1.090	992	618
	Hectáreas	6.143.848,8	2.264,6	4.995,5	25.344,7	53.395,5	104.330,6	160.976,7	328.459,4	448.300,7
30 Entre Ríos	EAP	13.760	561	466	1.502	2.135	2.588	2.227	2.131	1.028
	Hectáreas	5.203.285,1	1.593,4	3.752,4	27.776,9	82.292,9	191.850,4	321.679,1	684.104,2	728.812,6
34 Formosa	EAP	7.419	771	676	1.041	796	748	590	953	819
	Hectáreas	4.434.917,3	2.415,2	5.317,8	18.139,4	30.194,6	57.583,5	87.970,3	328.232,9	600.936,5
38 Jujuy	EAP	5.184	2.037	383	431	279	350	440	612	348
	Hectáreas	1.531.601,8	3.855,6	2.933,7	7.377,0	10.310,7	26.212,9	65.620,4	201.930,5	250.527,8
42 La Pampa	EAP	6.539	70	77	157	285	482	825	1.453	1.060
	Hectáreas	10.852.993,9	242,5	605,8	2.907,5	11.122,9	39.565,5	130.889,5	487.638,9	756.271,2
46 La Rioja	EAP	4.464	1.675	364	356	274	289	313	457	278
	Hectáreas	2.596.976,4	3.131,7	2.828,8	6.047,4	10.867,7	22.699,1	49.221,8	161.447,4	206.471,6
50 Mendoza	EAP	19.440	6.120	3.891	4.249	2.072	1.239	600	332	174
	Hectáreas	5.988.148,7	17.042,0	29.474,8	69.723,7	74.480,2	88.384,9	84.261,6	103.351,9	130.137,7
54 Misiones	EAP	23.041	1.242	2.054	8.990	6.139	2.756	1.034	501	168
	Hectáreas	1.863.684,8	4.214,0	16.795,2	169.535,2	221.768,7	191.659,6	142.638,4	154.541,9	117.767,4
58 Neuquén	EAP	1.689	381	193	203	71	57	s	108	123
	Hectáreas	3.769.625,9	991,1	1.468,0	3.190,0	2.553,9	3.866,3	8.008,5	36.646,1	90.866,3
62 Río Negro	EAP	6.154	580	893	1.323	625	380	217	178	210
	Hectáreas	11.306.739,6	2.115,4	6.774,3	22.691,6	22.053,1	27.591,4	30.931,0	58.337,9	156.221,6
66 Salta	EAP	5.854	2.274	627	533	314	264	250	531	403
	Hectáreas	4.387.087,9	4.835,4	4.797,2	8.699,4	11.575,3	20.444,2	39.218,5	187.549,9	307.651,4
70 San Juan	EAP	5.448	2.040	942	993	525	370	232	181	56
	Hectáreas	799.986,1	4.799,0	6.938,7	15.859,9	18.519,1	26.223,3	32.776,0	56.368,5	40.529,0
74 San Luis	EAP	3.796	48	42	104	179	331	604	863	563
	Hectáreas	5.807.573,3	120,8	323,1	1.848,7	6.824,8	26.048,5	93.932,9	285.605,3	401.188,4
78 Santa Cruz	EAP	592	s	s	s	3	4	s	4	s
	Hectáreas	13.123.383,4	103,5	98,5	255,8	123,5	253,0	238,9	1.072,5	1.951,0
82 Santa Fe	EAP	19.970	363	346	1.135	2.046	3.290	3.979	4.543	2.222
	Hectáreas	9.478.912,9	1.157,0	2.835,6	20.969,6	79.317,0	249.101,0	586.922,7	1.446.522,3	1.556.971,9
86 Santiago del Estero	EAP	10.880	1.897	985	1.522	1.259	1.168	989	1.174	643
	Hectáreas	6.140.853,1	4.996,2	8.155,9	28.169,9	49.421,5	90.181,5	152.899,2	395.110,6	476.575,8
94 Tierra del Fuego	EAP	145	84	s	s	-	-	-	-	s
	Hectáreas	1.072.127,7	53,7	28,0	32,0	-	-	-	-	665,0
90 Tucumán	EAP	3.944	790	487	755	547	397	310	294	170
	Hectáreas	1.056.307,5	2.082,8	3.771,2	12.639,4	19.592,7	28.943,6	45.014,6	94.943,0	121.600,2

(continúa)

**Cuadro 2.2 (conclusión)**

Código	Provincia	Escala de extensión por rangos en hectáreas							
		1.000,1 - 1.500	1.500,1 - 2.000	2.000,1 - 2.500	2.500,1 - 5.000	5.000,1 - 7.500	7.500,1 - 10.000	10.000,1 - 20.000	20.000,1 y más
<b>Total del país</b>	<b>EAP</b>	<b>8.010</b>	<b>4.180</b>	<b>3.210</b>	<b>5.909</b>	<b>1.990</b>	<b>1.161</b>	<b>1.556</b>	<b>849</b>
	<b>Hectáreas</b>	<b>9.853.579,1</b>	<b>7.301.804,0</b>	<b>7.365.185,8</b>	<b>21.079.596,0</b>	<b>12.258.056,0</b>	<b>10.276.631,8</b>	<b>22.219.250,7</b>	<b>33.290.799,4</b>
06 Buenos Aires	EAP	2.206	1.118	683	1.202	347	123	105	26
	Hectáreas	2.695.841,6	1.930.228,8	1.535.312,9	4.145.422,1	2.076.960,3	1.059.443,7	1.442.639,8	734.701,0
10 Catamarca	EAP	65	31	s	56	7	s	7	s
	Hectáreas	80.846,7	55.697,2	49.250,0	205.831,8	41.857,0	17.558,0	101.168,0	376.276,0
22 Chaco	EAP	482	222	177	255	62	33	27	14
	Hectáreas	593.549,7	382.607,7	414.886,6	889.499,2	368.675,6	290.840,1	348.830,8	424.498,0
26 Chubut	EAP	180	91	182	323	208	159	317	192
	Hectáreas	227.210,0	164.144,5	440.684,0	1.247.170,5	1.332.973,0	1.464.816,0	4.634.357,0	7.204.791,0
14 Córdoba	EAP	1.093	466	303	513	135	54	51	8
	Hectáreas	1.333.771,1	807.547,9	681.569,5	1.778.108,8	814.876,6	457.326,7	691.969,7	480.088,0
18 Corrientes	EAP	329	204	144	328	96	45	64	23
	Hectáreas	408.083,5	360.929,1	325.611,9	1.176.179,2	584.477,6	384.398,8	885.205,7	890.895,4
30 Entre Ríos	EAP	433	209	129	236	69	17	18	11
	Hectáreas	529.560,1	364.370,6	285.379,9	812.056,3	416.284,0	148.381,0	231.361,0	374.030,4
34 Formosa	EAP	392	159	131	209	51	32	37	14
	Hectáreas	485.012,5	281.465,1	304.260,0	729.155,4	316.438,0	278.254,0	526.588,0	382.954,0
38 Jujuy	EAP	124	58	35	56	11	s	6	s
	Hectáreas	153.206,6	101.479,3	78.199,8	187.660,9	69.691,2	106.641,5	91.792,0	174.162,0
42 La Pampa	EAP	509	242	368	524	176	137	122	52
	Hectáreas	624.124,4	419.965,4	882.651,5	2.027.188,1	1.096.984,5	1.257.701,5	1.603.753,9	1.511.381,0
46 La Rioja	EAP	99	81	55	120	37	24	31	11
	Hectáreas	126.243,0	145.683,9	130.503,5	428.485,8	233.897,0	206.952,0	419.498,0	442.998,0
50 Mendoza	EAP	105	88	75	194	97	74	82	48
	Hectáreas	132.043,4	158.592,4	172.826,0	716.509,5	614.603,5	656.690,9	1.119.698,2	1.820.328,0
54 Misiones	EAP	53	22	9	37	11	9	10	6
	Hectáreas	66.331,9	37.618,8	19.927,2	131.338,4	66.977,6	77.654,6	136.112,0	308.804,1
58 Neuquén	EAP	75	s	46	122	89	43	46	34
	Hectáreas	92.254,6	79.795,1	103.649,5	451.888,7	571.136,4	373.057,3	616.906,7	1.333.347,5
62 Río Negro	EAP	205	170	225	527	203	135	192	91
	Hectáreas	261.082,1	298.681,4	522.702,0	1.963.784,6	1.252.953,1	1.181.340,0	2.628.080,9	2.871.399,2
66 Salta	EAP	155	144	78	131	54	29	35	32
	Hectáreas	194.513,0	258.328,0	180.705,7	462.549,2	332.947,4	254.329,8	481.818,1	1.637.125,6
70 San Juan	EAP	21	21	11	16	17	7	12	4
	Hectáreas	25.665,1	36.470,5	25.178,4	59.140,3	112.939,9	65.284,4	155.067,0	118.227,0
74 San Luis	EAP	256	157	140	262	83	62	71	31
	Hectáreas	312.515,7	276.423,5	314.796,0	924.528,1	508.301,8	530.645,7	1.011.857,0	1.112.613,0
78 Santa Cruz	EAP	6	s	9	22	33	45	211	181
	Hectáreas	7.725,6	1.555,2	22.249,0	85.168,9	214.362,0	413.338,0	3.509.303,0	8.865.584,9
82 Santa Fe	EAP	832	389	225	410	96	41	34	19
	Hectáreas	1.013.048,6	672.915,6	504.899,5	1.379.774,7	571.902,4	360.075,9	450.986,0	581.513,0
86 Santiago del Estero	EAP	337	223	139	320	88	58	54	24
	Hectáreas	425.419,8	399.652,0	313.652,0	1.113.927,9	540.767,0	512.048,9	771.373,0	858.502,0
94 Tierra del Fuego	EAP	-	s	s	6	5	11	13	18
	Hectáreas	-	1.750,0	2.500,0	24.392,0	30.058,0	104.089,0	214.859,0	693.701,0
90 Tucumán	EAP	53	38	24	40	15	9	11	4
	Hectáreas	65.530,3	65.902,1	53.790,9	139.835,7	87.992,0	75.764,1	146.025,9	92.879,2

Fuente: INDEC. Censo Nacional Agropecuario 2018. Resultados definitivos.



**Cuadro 2.3**
**Explotaciones agropecuarias por tipo jurídico y gestión cotidiana, según provincia, en unidades. Del 1 de julio de 2017 al 30 de junio de 2018**

Código	Provincia	Gestión cotidiana por tipo jurídico					
		Total	Gestión cotidiana				
			Administrador	Directamente el productor o miembros de la sociedad	Empresa de administración	Otros	Sin determinar
<b>Total del país</b>		<b>249.663</b>	<b>10.440</b>	<b>226.842</b>	<b>652</b>	<b>2.932</b>	<b>8.797</b>
06	Buenos Aires	36.796	2.641	31.887	202	395	1.671
10	Catamarca	10.112	223	9.617	5	111	156
22	Chaco	11.902	282	11.083	8	64	465
26	Chubut	3.375	207	3.098	4	32	34
14	Córdoba	20.990	986	18.866	82	101	955
18	Corrientes	10.945	571	9.919	62	111	282
30	Entre Ríos	13.856	534	12.694	28	83	517
34	Formosa	7.918	286	7.308	6	130	188
38	Jujuy	8.642	126	8.183	5	73	255
42	La Pampa	7.063	307	6.449	23	78	206
46	La Rioja	4.870	290	4.322	2	49	207
50	Mendoza	20.990	1.155	18.699	42	446	648
54	Misiones	23.125	514	21.876	27	108	600
58	Neuquén	3.547	94	3.314	9	24	106
62	Río Negro	6.787	324	6.249	17	97	100
66	Salta	8.705	192	8.029	12	225	247
70	San Juan	5.667	307	4.593	15	486	266
74	San Luis	4.060	192	3.756	15	27	70
78	Santa Cruz	592	39	540	2	7	4
82	Santa Fe	20.095	668	18.323	53	104	947
86	Santiago del Estero	15.396	323	14.390	16	127	540
94	Tierra del Fuego	145	16	125	1	-	3
90	Tucumán	4.085	163	3.522	16	54	330

(continúa)

**Cuadro 2.3** (continuación)

Código	Provincia	Gestión cotidiana por tipo jurídico				
		Personas humanas o sociedades de hecho no registradas				
		Total	Administrador	Directamente el productor o miembros de la sociedad	Empresa de administración	Otros
<b>Total del país</b>	<b>217.188</b>	<b>5.494</b>	<b>205.337</b>	<b>225</b>	<b>2.291</b>	<b>3.841</b>
06 Buenos Aires	26.562	937	24.679	94	231	621
10 Catamarca	9.768	101	9.512	1	67	87
22 Chaco	11.291	173	10.805	1	53	259
26 Chubut	2.999	99	2.868	-	18	14
14 Córdoba	16.376	551	15.374	36	74	341
18 Corrientes	10.010	333	9.415	28	95	139
30 Entre Ríos	12.180	254	11.630	7	70	219
34 Formosa	7.659	215	7.223	-	123	98
38 Jujuy	8.383	86	8.104	-	65	128
42 La Pampa	5.838	148	5.544	2	51	93
46 La Rioja	4.633	226	4.237	-	45	125
50 Mendoza	18.247	689	16.902	10	370	276
54 Misiones	22.557	416	21.740	11	94	296
58 Neuquén	3.335	45	3.212	2	15	61
62 Río Negro	6.157	216	5.815	4	75	47
66 Salta	8.107	84	7.708	-	202	113
70 San Juan	4.910	211	4.198	4	420	77
74 San Luis	3.593	93	3.446	5	18	31
78 Santa Cruz	455	16	433	-	5	1
82 Santa Fe	15.998	311	15.238	13	61	375
86 Santiago del Estero	14.579	208	13.967	5	111	288
94 Tierra del Fuego	121	5	115	-	-	1
90 Tucumán	3.430	77	3.172	2	28	151

(continúa)

## Cuadro 2.3 (conclusión)

Código	Provincia	Gestión cotidiana por tipo jurídico				
		Otros tipos jurídicos				
		Total	Administrador	Directamente el productor o miembros de la sociedad	Empresa de administración	Otros
<b>Total del país</b>	<b>32.475</b>	<b>4.946</b>	<b>21.505</b>	<b>427</b>	<b>641</b>	<b>4.956</b>
06 Buenos Aires	10.234	1.704	7.208	108	164	1.050
10 Catamarca	344	122	105	4	44	69
22 Chaco	611	109	278	7	11	206
26 Chubut	376	108	230	4	14	20
14 Córdoba	4.614	435	3.492	46	27	614
18 Corrientes	935	238	504	34	16	143
30 Entre Ríos	1.676	280	1.064	21	13	298
34 Formosa	259	71	85	6	7	90
38 Jujuy	259	40	79	5	8	127
42 La Pampa	1.225	159	905	21	27	113
46 La Rioja	237	64	85	2	4	82
50 Mendoza	2.743	466	1.797	32	76	372
54 Misiones	568	98	136	16	14	304
58 Neuquén	212	49	102	7	9	45
62 Río Negro	630	108	434	13	22	53
66 Salta	598	108	321	12	23	134
70 San Juan	757	96	395	11	66	189
74 San Luis	467	99	310	10	9	39
78 Santa Cruz	137	23	107	2	2	3
82 Santa Fe	4.097	357	3.085	40	43	572
86 Santiago del Estero	817	115	423	11	16	252
94 Tierra del Fuego	24	11	10	1	-	2
90 Tucumán	655	86	350	14	26	179

Fuente: INDEC. Censo Nacional Agropecuario 2018. Resultados definitivos.

Cuadro 2.4

Explotaciones agropecuarias por tipo jurídico del productor, según provincia, en unidades y hectáreas. Al 31 de diciembre de 2017

Código	Provincia		Total	Tipo jurídico del productor			
				Personas humanas	Personas jurídicas		
					Asociación civil	Cooperadora	Cooperativa
<b>Total del país</b>	<b>EAP</b>	<b>249.663</b>	<b>210.664</b>	<b>233</b>	<b>89</b>	<b>252</b>	<b>41</b>
	<b>Hectáreas</b>	<b>154.811.826,8</b>	<b>84.358.935,5</b>	<b>341.366,2</b>	<b>43.869,6</b>	<b>141.797,7</b>	<b>143.032,8</b>
06 Buenos Aires	EAP	36.796	25.433	70	32	60	6
	Hectáreas	23.599.665,9	9.554.806,7	45.539,4	8.815,4	45.422,0	2.380,0
10 Catamarca	EAP	10.112	9.706	4	2	2	4
	Hectáreas	1.178.338,4	533.571,9	165,4	18,4	6,6	337,0
22 Chaco	EAP	11.902	10.705	7	s	4	-
	Hectáreas	5.780.264,2	3.682.210,2	3.489,9	4.214,0	670,0	-
26 Chubut	EAP	3.375	2.815	-	4	s	3
	Hectáreas	16.984.319,4	9.734.393,6	-	123,0	0,5	80.569,0
14 Córdoba	EAP	20.990	15.774	24	14	30	s
	Hectáreas	11.711.184,5	5.975.232,4	10.836,8	4.106,2	21.884,1	2.209,0
18 Corrientes	EAP	10.945	9.792	5	3	5	s
	Hectáreas	6.143.848,7	2.785.216,7	7.273,0	2.723,5	4.551,9	8.347,0
30 Entre Ríos	EAP	13.856	11.627	11	s	13	s
	Hectáreas	5.203.285,0	2.609.128,1	23.795,0	334,0	9.964,0	4.597,0
34 Formosa	EAP	7.918	7.452	9	s	-	s
	Hectáreas	4.434.917,2	2.863.789,1	21.953,0	106,0	-	1.200,0
38 Jujuy	EAP	8.642	8.226	s	s	7	s
	Hectáreas	1.531.601,8	1.084.123,0	-	3.302,0	475,7	11.800,0
42 La Pampa	EAP	7.063	5.711	11	s	7	s
	Hectáreas	10.852.993,9	7.243.785,6	27.515,0	4.822,0	10.931,0	203,0
46 La Rioja	EAP	4.870	4.579	-	3	6	s
	Hectáreas	2.596.976,4	2.142.405,7	-	10.519,6	765,3	17.510,0
50 Mendoza	EAP	20.990	17.863	11	s	22	7
	Hectáreas	5.988.148,6	3.673.255,9	386,0	26,6	668,5	3.076,9
54 Misiones	EAP	23.125	22.417	5	s	11	4
	Hectáreas	1.863.684,8	1.166.131,2	253,5	486,7	3.192,7	2.235,5
58 Neuquén	EAP	3.547	3.238	6	s	s	s
	Hectáreas	3.769.625,9	1.982.713,5	24.395,4	19,6	2,8	7,0
62 Río Negro	EAP	6.787	5.851	7	3	5	-
	Hectáreas	11.306.739,6	8.227.756,2	3.182,0	344,0	420,0	-
66 Salta	EAP	8.705	7.954	19	-	s	s
	Hectáreas	4.387.087,9	1.696.792,2	19.323,5	-	-	-
70 San Juan	EAP	5.667	4.758	7	s	12	s
	Hectáreas	799.986,0	463.421,0	337,3	67,9	392,8	5.067,4
74 San Luis	EAP	4.060	3.514	s	-	-	s
	Hectáreas	5.807.573,2	3.114.913,9	2.500,0	-	-	597,0
78 Santa Cruz	EAP	592	429	s	-	-	s
	Hectáreas	13.123.383,4	6.815.015,1	129.000,0	-	-	2.500,0
82 Santa Fe	EAP	20.095	15.054	21	10	51	s
	Hectáreas	9.478.912,8	4.875.479,3	11.967,8	3.530,4	27.432,4	387,0
86 Santiago del Estero	EAP	15.396	14.369	4	s	s	-
	Hectáreas	6.140.853,1	3.323.857,4	2.821,0	40,0	9.553,0	-
94 Tierra del Fuego	EAP	145	118	s	-	-	-
	Hectáreas	1.072.127,7	406.996,7	5.000,0	-	-	-
90 Tucumán	EAP	4.085	3.279	6	s	11	s
	Hectáreas	1.056.307,5	403.939,2	1.632,0	270,0	5.464,1	10,0

(continúa)



**Cuadro 2.4** (continuación)

Código	Provincia	Tipo jurídico del productor					
		Personas jurídicas					
		Fideicomiso	Fondo común de inversión	Fundación	Organismo público nacional, provincial y municipal	Sociedad anónima	Sociedad de hecho registrada
<b>Total del país</b>	<b>EAP</b>	<b>203</b>	<b>13</b>	<b>44</b>	<b>169</b>	<b>12.852</b>	<b>5.275</b>
	<b>Hectáreas</b>	<b>231.790,7</b>	<b>48.067,0</b>	<b>116.087,0</b>	<b>133.001,6</b>	<b>37.712.035,1</b>	<b>6.720.275,6</b>
06 Buenos Aires	EAP	35	-	14	21	4.651	1.780
	Hectáreas	55.255,8	-	55.015,4	44.011,0	8.236.509,0	1.387.496,3
10 Catamarca	EAP	1	-	1	14	109	5
	Hectáreas	348,0	-	32,0	353,5	386.209,7	67.237,0
22 Chaco	EAP	5	s	-	3	187	47
	Hectáreas	10.744,0	4.995,0	-	3.741,0	942.189,7	113.132,1
26 Chubut	EAP	-	-	s	9	116	99
	Hectáreas	-	-	6.740,0	13.586,0	2.982.428,5	1.346.336,3
14 Córdoba	EAP	32	3	s	10	1.541	1.048
	Hectáreas	30.298,8	5.180,0	4.720,0	839,9	2.840.350,5	723.505,1
18 Corrientes	EAP	18	s	s	5	410	60
	Hectáreas	42.915,8	33.374,0	60,0	4.684,0	2.089.217,7	88.228,2
30 Entre Ríos	EAP	15	s	s	6	588	268
	Hectáreas	11.200,0	1.700,0	418,5	607,5	1.360.916,9	202.016,6
34 Formosa	EAP	s	-	-	s	94	9
	Hectáreas	5.650,0	-	-	1.061,4	925.216,5	56.112,0
38 Jujuy	EAP	s	-	-	7	42	7
	Hectáreas	9.441,2	-	-	10.579,7	271.968,6	2.076,0
42 La Pampa	EAP	4	-	s	4	368	330
	Hectáreas	17.380,0	-	8.864,0	5.326,0	1.757.049,6	393.729,9
46 La Rioja	EAP	-	-	s	11	96	s
	Hectáreas	-	-	609,0	358,0	248.316,2	16.115,0
50 Mendoza	EAP	41	s	5	16	1.581	208
	Hectáreas	2.946,4	124,0	26.598,2	1.759,2	1.109.976,9	183.151,3
54 Misiones	EAP	4	-	s	s	126	17
	Hectáreas	3.148,5	-	96,0	87,0	517.744,6	10.053,9
58 Neuquén	EAP	-	-	s	14	92	s
	Hectáreas	-	-	851,1	3.684,8	1.187.855,4	48.639,1
62 Río Negro	EAP	s	-	s	14	221	103
	Hectáreas	15.979,0	-	79,0	18.403,0	882.019,8	541.330,8
66 Salta	EAP	s	-	s	s	203	11
	Hectáreas	-	-	6,0	351,0	1.349.190,4	13.396,2
70 San Juan	EAP	4	-	-	9	304	20
	Hectáreas	2.727,2	-	-	921,4	169.444,3	1.772,0
74 San Luis	EAP	5	-	-	s	256	43
	Hectáreas	3.121,0	-	-	37,0	1.679.141,6	206.764,1
78 Santa Cruz	EAP	-	-	-	-	77	22
	Hectáreas	-	-	-	-	4.113.724,9	516.505,6
82 Santa Fe	EAP	21	s	5	s	1.289	1.111
	Hectáreas	7.737,0	2.658,0	11.997,0	843,0	2.268.567,6	725.169,6
86 Santiago del Estero	EAP	4	s	-	4	275	57
	Hectáreas	12.716,0	36,0	-	7.597,9	1.594.197,3	67.808,2
94 Tierra del Fuego	EAP	-	-	-	-	15	-
	Hectáreas	-	-	-	-	478.954,0	-
90 Tucumán	EAP	s	-	s	8	211	23
	Hectáreas	181,8	-	0,8	14.168,8	320.844,6	9.699,9

(continúa)



**Cuadro 2.4 (conclusión)**

Código	Provincia	Tipo jurídico del productor						
		Personas jurídicas					Sociedad de hecho no registrada	Sin discriminar
		Sociedad de responsabilidad limitada	Sociedad en comandita por acciones	Sociedad en comandita simple	Unión transitoria (UTE)	Otros		
<b>Total del país</b>	<b>EAP</b>	<b>5.659</b>	<b>395</b>	<b>82</b>	<b>17</b>	<b>2.723</b>	<b>6.524</b>	<b>4.428</b>
	<b>Hectáreas</b>	<b>8.415.659,0</b>	<b>1.306.066,8</b>	<b>93.143,6</b>	<b>16.881,5</b>	<b>5.094.092,4</b>	<b>7.051.364,1</b>	<b>2.844.359,9</b>
06 Buenos Aires	EAP	1.512	228	24	10	954	1.129	837
	Hectáreas	1.399.187,0	393.469,7	24.991,2	13.886,0	1.120.734,8	633.930,9	578.215,0
10 Catamarca	EAP	37	-	-	-	14	62	151
	Hectáreas	134.111,9	-	-	-	18.264,9	11.878,1	25.803,7
22 Chaco	EAP	114	s	s	-	45	586	192
	Hectáreas	362.136,6	5.500,0	111,0	-	138.591,6	374.991,5	133.547,3
26 Chubut	EAP	71	4	s	-	44	184	19
	Hectáreas	857.777,0	134.098,0	27.194,0	-	319.066,0	1.395.206,5	86.801,0
14 Córdoba	EAP	931	16	18	s	442	602	499
	Hectáreas	880.353,9	22.691,6	13.088,1	75,0	434.431,8	414.765,2	326.615,7
18 Corrientes	EAP	171	39	s	-	80	218	133
	Hectáreas	227.612,9	127.103,9	457,0	-	336.061,8	247.213,7	138.807,5
30 Entre Ríos	EAP	354	19	7	s	129	553	257
	Hectáreas	403.415,0	56.214,5	4.324,0	664,0	125.997,0	214.785,9	173.206,7
34 Formosa	EAP	39	3	-	-	12	207	86
	Hectáreas	128.254,5	28.418,0	-	-	72.903,4	272.978,1	57.275,0
38 Jujuy	EAP	45	-	-	-	23	157	122
	Hectáreas	29.915,3	-	-	-	42.297,4	46.259,0	19.363,4
42 La Pampa	EAP	192	22	7	-	188	127	87
	Hectáreas	423.089,7	91.363,0	13.363,0	-	419.475,5	303.098,7	132.997,7
46 La Rioja	EAP	30	-	-	-	s	54	76
	Hectáreas	71.640,1	-	-	-	2.541,0	57.961,2	28.235,1
50 Mendoza	EAP	366	11	s	1	127	384	343
	Hectáreas	393.218,5	173.318,2	15,4	18,7	21.639,8	177.489,9	220.477,7
54 Misiones	EAP	50	11	s	-	27	140	307
	Hectáreas	44.297,6	26.361,4	161,0	-	38.754,5	25.158,9	25.521,3
58 Neuquén	EAP	27	3	-	-	18	97	42
	Hectáreas	60.831,4	47.541,0	-	-	171.245,8	167.365,3	74.473,2
62 Río Negro	EAP	158	7	-	-	63	306	45
	Hectáreas	241.526,7	24.540,5	-	-	103.127,7	1.085.519,0	162.511,8
66 Salta	EAP	168	-	-	-	69	153	121
	Hectáreas	528.278,3	-	-	-	646.889,6	80.985,4	51.875,0
70 San Juan	EAP	170	-	-	-	43	152	185
	Hectáreas	26.960,8	-	-	-	72.946,4	14.991,6	40.935,4
74 San Luis	EAP	92	s	s	-	32	79	32
	Hectáreas	333.028,8	14.020,0	2.508,0	-	136.608,7	263.515,6	50.817,3
78 Santa Cruz	EAP	17	s	s	-	12	26	s
	Hectáreas	494.770,9	40.000,0	988,0	-	363.548,0	634.525,3	12.805,5
82 Santa Fe	EAP	763	22	16	3	281	944	497
	Hectáreas	582.143,4	49.717,0	5.942,9	2.237,8	210.627,9	401.246,6	291.227,9
86 Santiago del Estero	EAP	160	3	-	-	73	210	232
	Hectáreas	559.754,5	24.710,0	-	-	253.641,8	154.771,5	129.348,2
94 Tierra del Fuego	EAP	s	s	-	-	s	3	s
	Hectáreas	53.687,0	47.000,0	-	-	25.000,0	52.980,0	2.510,0
90 Tucumán	EAP	188	-	-	-	37	151	160
	Hectáreas	179.666,4	-	-	-	19.696,3	19.745,6	80.987,6

Fuente: INDEC. Censo Nacional Agropecuario 2018. Resultados definitivos.



## Cuadro 2.5

## Explotaciones agropecuarias por gestión técnico-administrativa, según provincia, en unidades. Del 1 de julio de 2017 al 30 de junio de 2018

Código	Provincia	Total de EAP con alguna gestión técnico-administrativa <sup>(1)</sup>	Tipo de gestión técnico-administrativa					
			Registros de producción	Registros contables	Cálculos económicos	Utiliza bancos u otras entidades financieras	Utiliza computadora	Utiliza internet
Unidades								
	<b>Total del país</b>	<b>146.650</b>	<b>109.223</b>	<b>110.732</b>	<b>83.375</b>	<b>96.941</b>	<b>85.380</b>	<b>85.804</b>
06	Buenos Aires	32.173	23.404	29.478	20.791	27.460	23.290	23.392
10	Catamarca	2.131	1.681	606	921	403	759	720
22	Chaco	5.911	4.430	4.018	2.660	2.646	2.064	2.084
26	Chubut	2.218	1.926	1.122	983	1.135	866	867
14	Córdoba	16.390	12.851	14.779	12.421	13.834	12.790	12.910
18	Corrientes	5.882	4.645	3.536	2.213	2.453	2.595	2.556
30	Entre Ríos	10.924	7.384	9.081	5.834	7.387	6.233	6.383
34	Formosa	2.088	1.701	978	920	585	633	628
38	Jujuy	2.503	2.082	1.103	947	571	542	491
42	La Pampa	6.044	4.201	5.586	3.590	4.666	3.655	3.625
46	La Rioja	1.526	1.301	499	412	247	416	424
50	Mendoza	10.406	7.630	7.613	5.387	6.168	6.174	6.260
54	Misiones	9.811	6.290	3.929	3.991	3.993	2.382	2.398
58	Neuquén	1.311	1.158	506	373	366	452	435
62	Río Negro	4.057	3.169	2.508	1.576	2.348	2.171	2.155
66	Salta	3.954	3.410	2.024	2.059	1.794	1.652	1.682
70	San Juan	2.353	1.775	1.634	1.286	1.481	1.277	1.268
74	San Luis	2.120	1.661	1.372	947	1.193	1.136	1.159
78	Santa Cruz	497	444	445	394	400	358	339
82	Santa Fe	18.284	13.615	16.680	11.941	15.550	13.421	13.547
86	Santiago del Estero	3.918	2.737	1.656	2.376	1.238	1.243	1.210
94	Tierra del Fuego	104	95	66	68	50	61	60
90	Tucumán	2.045	1.633	1.513	1.285	973	1.210	1.211

<sup>(1)</sup> El total puede no corresponder a la suma de los parciales dado que las categorías no son excluyentes, porque una EAP puede tener más de un tipo de gestión técnico-administrativa.

Fuente: INDEC. Censo Nacional Agropecuario 2018. Resultados definitivos.

**Cuadro 2.6**

**Explotaciones agropecuarias por manejo de riesgo agropecuario, según provincia, en unidades. Del 1 de julio de 2017 al 30 de junio de 2018**

Código	Provincia	Manejo del riesgo agropecuario					EAP que utilizaron mercados de futuros y opciones	
		Total de EAP que contrataron seguros <sup>(1)</sup>	Tipo de seguro					
			Granizo	Multirriesgo	Forestales	Riesgo de trabajo		Otros
Unidades								
<b>Total del país</b>		<b>53.717</b>	<b>35.134</b>	<b>5.941</b>	<b>444</b>	<b>27.724</b>	<b>7.812</b>	<b>12.316</b>
06	Buenos Aires	14.573	8.924	1.640	74	8.429	3.051	3.860
10	Catamarca	104	15	14	4	88	5	34
22	Chaco	1.032	554	94	13	616	122	165
26	Chubut	252	3	25	3	209	59	31
14	Córdoba	8.618	6.976	621	36	3.701	659	3.494
18	Corrientes	802	51	90	34	727	86	44
30	Entre Ríos	2.770	1.581	351	35	1.415	497	750
34	Formosa	209	8	23	3	188	23	53
38	Jujuy	535	450	74	6	439	211	18
42	La Pampa	1.318	685	208	39	830	212	324
46	La Rioja	235	113	16	7	150	13	53
50	Mendoza	5.087	2.636	1.602	30	2.068	1.058	133
54	Misiones	2.099	1.877	56	57	190	30	93
58	Neuquén	249	117	24	9	206	52	13
62	Río Negro	1.167	601	51	11	1.007	139	54
66	Salta	1.251	985	182	21	1.071	105	98
70	San Juan	549	231	33	3	355	38	59
74	San Luis	415	167	39	9	295	25	158
78	Santa Cruz	264	-	10	-	249	138	19
82	Santa Fe	11.119	8.654	672	29	4.816	1.141	2.503
86	Santiago del Estero	590	289	74	18	428	68	287
94	Tierra del Fuego	25	2	3	-	23	22	3
90	Tucumán	454	215	39	3	224	58	70

(1) El total puede no corresponder a la suma de los parciales dado que las categorías no son excluyentes, porque una EAP puede contratar más de un tipo de seguro.

**Fuente:** INDEC. Censo Nacional Agropecuario 2018. Resultados definitivos.



Cuadro 2.7

Explotaciones agropecuarias con asesoramiento técnico externo y tipo de prestador, según provincia, en unidades. Del 1 de julio de 2017 al 30 de junio de 2018

Código	Provincia	Asesoramiento técnico externo								
		EAP que recibieron algún asesoramiento técnico <sup>(1)</sup>	Tipo de prestador							
			Profesionales particulares	Organismos nacionales	Organismos provinciales	Cooperativas	Empresas proveedoras de servicios agropecuarios	Empresas agroindustriales	Organizaciones no gubernamentales (ONG)	Otros
Unidades										
<b>Total del país</b>		<b>85.825</b>	<b>57.535</b>	<b>14.013</b>	<b>11.010</b>	<b>18.135</b>	<b>17.769</b>	<b>4.538</b>	<b>2.096</b>	<b>2.841</b>
06	Buenos Aires	19.459	16.470	2.069	563	3.304	4.995	758	563	559
10	Catamarca	1.511	441	705	836	74	46	50	28	45
22	Chaco	2.723	1.840	864	620	419	799	140	96	74
26	Chubut	799	441	440	223	48	44	12	16	36
14	Córdoba	11.150	9.010	755	422	1.681	3.854	644	275	256
18	Corrientes	2.199	1.523	526	423	298	306	77	49	57
30	Entre Ríos	5.362	3.992	490	158	1.265	1.142	424	75	133
34	Formosa	2.417	621	528	1.964	30	100	42	33	27
38	Jujuy	1.299	387	493	435	318	112	166	59	99
42	La Pampa	2.520	2.343	284	219	300	617	119	68	53
46	La Rioja	821	348	410	352	87	41	29	21	16
50	Mendoza	5.546	2.834	1.022	812	1.127	768	537	70	230
54	Misiones	4.917	889	923	650	2.243	545	527	118	563
58	Neuquén	1.332	415	360	923	100	49	16	82	71
62	Río Negro	2.057	1.288	669	279	191	254	142	23	102
66	Salta	2.102	670	862	389	849	276	126	148	58
70	San Juan	1.521	801	532	228	152	168	159	39	111
74	San Luis	927	823	139	77	18	218	49	16	13
78	Santa Cruz	258	205	148	119	16	46	5	9	6
82	Santa Fe	13.910	10.576	599	255	5.266	2.911	335	120	218
86	Santiago del Estero	1.794	1.030	693	577	154	310	79	136	42
94	Tierra del Fuego	68	32	31	31	-	4	4	3	-
90	Tucumán	1.133	556	471	455	195	164	98	49	72

<sup>(1)</sup> El total puede no corresponder a la suma de los parciales dado que las categorías no son excluyentes, porque una EAP puede recibir más de un asesoramiento técnico.

Fuente: INDEC. Censo Nacional Agropecuario 2018. Resultados definitivos.

**Cuadro 2.8**

Explotaciones agropecuarias que declaran haber experimentado hechos de inseguridad, según provincia, en unidades. Del 1 de julio de 2017 al 30 de junio de 2018

Código	Provincia	EAP que declaran haber experimentado hechos de inseguridad
		Unidades
	<b>Total del país</b>	<b>42.430</b>
06	Buenos Aires	6.996
10	Catamarca	1.277
22	Chaco	2.263
26	Chubut	877
14	Córdoba	3.443
18	Corrientes	1.821
30	Entre Ríos	2.080
34	Formosa	889
38	Jujuy	1.611
42	La Pampa	680
46	La Rioja	459
50	Mendoza	4.859
54	Misiones	2.129
58	Neuquén	685
62	Río Negro	2.064
66	Salta	1.162
70	San Juan	1.584
74	San Luis	700
78	Santa Cruz	199
82	Santa Fe	4.322
86	Santiago del Estero	1.460
94	Tierra del Fuego	40
90	Tucumán	830

**Fuente:** INDEC. Censo Nacional Agropecuario 2018. Resultados definitivos.

Cuadro 2.9

Explotaciones agropecuarias por asociativismo por tipo de entidad, según provincia, en unidades. Del 1 de julio de 2017 al 30 de junio de 2018

Código	Provincia	EAP con algún tipo de asociativismo <sup>(1)</sup>	Entidades		
			Cooperativas	Gremiales	Técnicas
Unidades					
<b>Total del país</b>		<b>52.063</b>	<b>34.837</b>	<b>19.917</b>	<b>4.153</b>
06	Buenos Aires	12.574	6.765	6.621	1.357
10	Catamarca	976	448	376	236
22	Chaco	1.988	974	1.126	220
26	Chubut	908	357	547	63
14	Córdoba	4.822	3.323	1.664	563
18	Corrientes	1.329	734	693	85
30	Entre Ríos	3.068	2.267	1.054	194
34	Formosa	616	117	393	131
38	Jujuy	1.051	557	684	63
42	La Pampa	720	398	329	80
46	La Rioja	451	330	124	10
50	Mendoza	2.114	1.823	300	69
54	Misiones	4.522	4.177	328	108
58	Neuquén	857	170	667	87
62	Río Negro	1.482	760	888	76
66	Salta	1.779	1.021	781	132
70	San Juan	562	311	271	31
74	San Luis	208	43	144	51
78	Santa Cruz	297	27	282	3
82	Santa Fe	10.017	9.217	1.906	401
86	Santiago del Estero	867	414	448	103
94	Tierra del Fuego	41	2	34	6
90	Tucumán	814	602	257	84

(<sup>1</sup>) El total puede no corresponder a la suma de los parciales dado que las categorías no son excluyentes, porque una EAP puede estar asociada a más de un tipo de entidad.

**Fuente:** INDEC. Censo Nacional Agropecuario 2018. Resultados definitivos.

**Cuadro 2.10** Explotaciones agropecuarias con algún tipo de modalidad de integración contractual, según provincia, en unidades. Del 1 de julio de 2017 al 30 de junio de 2018

Código	Provincia	Modalidad de integración contractual						
		Integración a un pool <sup>(1)</sup>	Tipo de pool		Integración a la industria <sup>(1)</sup>	Tipo de actividad		Integración a un grupo económico
			Agrícola	Ganadero		Agroindustria	Otras	
<b>Unidades</b>								
<b>Total del país</b>		<b>773</b>	<b>657</b>	<b>198</b>	<b>9.554</b>	<b>7.892</b>	<b>1.002</b>	<b>2.662</b>
06	Buenos Aires	219	205	36	825	624	114	403
10	Catamarca	6	6	1	136	87	39	275
22	Chaco	16	12	10	97	64	21	59
26	Chubut	5	1	4	60	48	13	23
14	Córdoba	176	156	37	560	432	78	293
18	Corrientes	18	10	9	167	139	15	77
30	Entre Ríos	22	21	4	940	740	137	118
34	Formosa	14	5	10	35	24	5	40
38	Jujuy	4	4	-	238	187	39	238
42	La Pampa	45	39	9	64	43	15	68
46	La Rioja	14	11	4	225	200	13	30
50	Mendoza	47	46	6	2.709	2.349	194	247
54	Misiones	30	25	9	1.439	1.243	147	129
58	Neuquén	3	2	1	68	59	7	25
62	Río Negro	11	9	5	254	200	29	73
66	Salta	21	18	7	116	94	9	57
70	San Juan	13	13	-	630	567	32	107
74	San Luis	13	9	5	67	47	9	29
78	Santa Cruz	1	-	1	67	55	5	37
82	Santa Fe	58	34	26	400	298	56	158
86	Santiago del Estero	22	19	10	105	72	14	100
94	Tierra del Fuego	-	-	-	6	6	-	3
90	Tucumán	15	12	4	346	314	11	73

<sup>(1)</sup> El total puede no corresponder a la suma de los parciales dado que las categorías no son excluyentes, porque una EAP puede estar integrada a más de una modalidad.

**Fuente:** INDEC. Censo Nacional Agropecuario 2018. Resultados definitivos.

Cuadro 2.11

Explotaciones agropecuarias que utilizaron programas públicos, según provincia, en unidades. Del 1 de julio de 2017 al 30 de junio de 2018

Código	Provincia	Utilización de programas públicos			EAP que recibieron algún subsidio
		EAP que participó de algún programa oficial <sup>(1)</sup>	Tipo de programa		
			Nacional	Provincial o municipal	
Unidades					
	<b>Total del país</b>	<b>12.183</b>	<b>7.222</b>	<b>7.063</b>	<b>10.954</b>
06	Buenos Aires	1.169	827	562	667
10	Catamarca	415	227	251	323
22	Chaco	421	261	232	600
26	Chubut	308	257	155	436
14	Córdoba	1.068	273	873	909
18	Corrientes	293	184	150	588
30	Entre Ríos	354	291	147	407
34	Formosa	1.091	75	1.061	1.037
38	Jujuy	584	489	143	640
42	La Pampa	263	183	179	150
46	La Rioja	171	87	106	103
50	Mendoza	1.861	1.226	1.065	1.050
54	Misiones	431	276	198	1.062
58	Neuquén	762	313	648	476
62	Río Negro	553	425	254	380
66	Salta	406	349	161	540
70	San Juan	397	283	224	298
74	San Luis	108	52	69	79
78	Santa Cruz	173	164	31	16
82	Santa Fe	494	290	265	653
86	Santiago del Estero	496	414	143	363
94	Tierra del Fuego	41	18	29	30
90	Tucumán	324	258	117	147

(1) El total puede no corresponder a la suma de los parciales dado que las categorías no son excluyentes, porque una EAP puede participar en más de un programa público.

Fuente: INDEC. Censo Nacional Agropecuario 2018. Resultados definitivos.



**Cuadro 2.12** Explotaciones agropecuarias con turismo rural por tipo de actividad, según provincia, en unidades y plazas. Del 1 de julio de 2017 al 30 de junio de 2018

Código	Provincia	Tipo de actividad								Otras
		Total de EAP con turismo rural <sup>(1)</sup>	Caza	Pesca	Recreación y turismo rural		Gastronómico	Hospedaje		
					Con participación en tareas de campo	Sin participación en tareas de campo		EAP	Plazas	
<b>Unidades</b>										
<b>Total del país</b>		<b>1.411</b>	<b>92</b>	<b>162</b>	<b>577</b>	<b>538</b>	<b>536</b>	<b>495</b>	<b>7.085</b>	<b>275</b>
06	Buenos Aires	186	10	25	65	79	72	73	1.439	29
10	Catamarca	48	-	-	16	20	19	19	224	15
22	Chaco	32	2	6	21	8	15	7	88	5
26	Chubut	83	4	16	37	31	34	35	435	12
14	Córdoba	54	4	6	23	17	21	19	400	12
18	Corrientes	50	14	11	23	19	16	25	194	3
30	Entre Ríos	40	6	3	14	18	9	19	464	1
34	Formosa	12	-	1	8	3	9	4	14	5
38	Jujuy	82	1	6	49	30	32	18	224	12
42	La Pampa	25	14	-	2	8	5	9	115	1
46	La Rioja	30	-	-	15	9	13	14	156	7
50	Mendoza	223	1	8	75	95	95	74	913	46
54	Misiones	57	1	18	17	25	16	16	331	13
58	Neuquén	85	17	26	27	26	34	23	471	35
62	Río Negro	82	7	5	36	38	33	34	396	14
66	Salta	80	-	3	38	20	27	32	288	25
70	San Juan	75	-	2	34	27	32	22	213	11
74	San Luis	17	2	3	6	10	2	8	79	1
78	Santa Cruz	39	-	13	7	20	23	19	256	9
82	Santa Fe	58	1	4	34	17	7	7	172	11
86	Santiago del Estero	14	7	-	7	2	4	2	12	3
94	Tierra del Fuego	11	-	4	3	7	5	6	99	-
90	Tucumán	28	1	2	20	9	13	10	102	5

<sup>(1)</sup> El total puede no corresponder a la suma de los parciales dado que las categorías no son excluyentes, porque una EAP puede tener más de un tipo de actividad de turismo rural.

**Fuente:** INDEC. Censo Nacional Agropecuario 2018. Resultados definitivos.

**Cuadro 2.13** Explotaciones agropecuarias por diversos tipos de prácticas culturales, según provincia, en unidades. Del 1 de julio de 2017 al 30 de junio de 2018

Código	Provincia	Tipo de prácticas culturales								
		Análisis de suelos	Análisis de semillas	Agricultura de precisión	Rotación de cultivos	Rotación agrícola ganadera	Cultivos en curvas de nivel	Bordos en curvas de nivel	Cultivo en terrazas	Nivelación y sistematización del terreno
Unidades										
<b>Total del país</b>		<b>24.711</b>	<b>28.933</b>	<b>9.420</b>	<b>45.436</b>	<b>21.413</b>	<b>5.144</b>	<b>2.238</b>	<b>1.877</b>	<b>6.215</b>
06	Buenos Aires	7.522	9.463	2.623	14.295	8.843	489	152	171	428
10	Catamarca	248	133	49	494	178	197	387	215	605
22	Chaco	250	605	223	942	454	11	8	5	25
26	Chubut	110	17	7	93	183	8	8	2	209
14	Córdoba	5.203	7.126	2.651	9.467	3.239	442	347	260	378
18	Corrientes	219	61	20	223	196	258	28	1	88
30	Entre Ríos	1.329	1.435	525	2.921	1.900	756	162	424	590
34	Formosa	96	30	10	212	134	6	1	1	7
38	Jujuy	416	225	91	800	218	292	148	33	372
42	La Pampa	453	544	161	1.139	808	21	8	3	14
46	La Rioja	106	5	10	25	2	18	16	47	55
50	Mendoza	1.478	199	131	849	99	33	32	63	1.363
54	Misiones	646	117	57	1.415	376	1.289	151	82	99
58	Neuquén	43	7	6	56	25	8	6	12	59
62	Río Negro	173	30	23	257	223	6	10	14	451
66	Salta	745	505	104	801	420	565	355	177	318
70	San Juan	361	94	52	297	73	16	9	17	415
74	San Luis	247	326	111	556	340	41	22	3	21
78	Santa Cruz	7	-	1	5	4	-	1	-	8
82	Santa Fe	4.082	7.156	2.189	9.388	3.388	331	111	296	288
86	Santiago del Estero	445	527	273	901	279	146	143	26	153
94	Tierra del Fuego	7	1	-	4	1	-	-	-	-
90	Tucumán	525	327	103	296	30	211	133	25	269

(continúa)

**Cuadro 2.13** (conclusión)

Código	Provincia	Tipo de prácticas culturales							
		Nivelación láser	Monitoreo de plagas	Control biológico de plagas	Manejo integrado de plagas	Uso de enmiendas	Manejo de envases vacíos de agroquímicos	Respeto los tiempos de carencia	Envío a reciclado de material no degradable
Unidades									
<b>Total del país</b>		<b>2.040</b>	<b>42.396</b>	<b>10.967</b>	<b>23.919</b>	<b>7.352</b>	<b>35.293</b>	<b>51.307</b>	<b>20.038</b>
06	Buenos Aires	225	10.693	2.030	5.096	951	7.341	11.669	4.076
10	Catamarca	13	597	163	336	155	256	495	58
22	Chaco	19	805	233	391	53	532	767	230
26	Chubut	107	50	12	25	40	53	90	30
14	Córdoba	164	7.753	2.028	4.426	1.076	6.332	7.716	4.580
18	Corrientes	33	477	90	217	129	477	921	128
30	Entre Ríos	188	2.833	715	1.970	975	2.059	2.835	1.425
34	Formosa	7	291	110	231	20	79	219	12
38	Jujuy	19	560	219	257	83	417	834	271
42	La Pampa	8	471	75	259	99	449	615	347
46	La Rioja	8	81	18	49	24	64	197	16
50	Mendoza	396	2.926	1.267	1.733	774	3.989	6.761	1.684
54	Misiones	43	1.391	765	934	449	3.805	3.833	1.687
58	Neuquén	21	197	105	152	67	179	220	148
62	Río Negro	393	1.066	501	699	260	1.219	1.480	640
66	Salta	28	773	254	423	129	752	1.010	587
70	San Juan	133	742	154	395	521	948	1.806	308
74	San Luis	6	332	67	157	33	247	333	122
78	Santa Cruz	2	5	3	3	2	5	10	3
82	Santa Fe	108	9.226	1.774	5.432	1.202	4.905	7.809	3.037
86	Santiago del Estero	94	694	265	458	148	568	832	407
94	Tierra del Fuego	-	-	1	-	8	-	2	-
90	Tucumán	25	433	118	276	154	617	853	242

Fuente: INDEC. Censo Nacional Agropecuario 2018. Resultados definitivos.



**Cuadro 2.14** Explotaciones agropecuarias con otras actividades con fines comerciales a partir de su producción, según provincia, en unidades. Del 1 de julio de 2017 al 30 de junio de 2018

Código	Provincia	EAP con otras actividades con fines comerciales <sup>(1)</sup>	Fraccionamiento de			Extracción y fraccionamiento de miel	Elaboración de productos apícolas	Deshidratado de frutas y verduras	Elaboración de jugos concentrados y extractos de frutos y hortalizas
			Aceitunas	Hierbas aromáticas	Hortalizas				
Unidades									
<b>Total del país</b>		<b>25.705</b>	<b>3.039</b>	<b>161</b>	<b>2.366</b>	<b>1.000</b>	<b>324</b>	<b>2.014</b>	<b>828</b>
06	Buenos Aires	1.347	13	15	242	106	42	49	41
10	Catamarca	3.080	454	22	186	53	24	805	180
22	Chaco	864	-	-	83	59	18	1	3
26	Chubut	551	1	1	58	24	12	25	37
14	Córdoba	911	48	9	67	93	14	8	6
18	Corrientes	552	-	-	122	38	16	9	8
30	Entre Ríos	606	-	-	27	65	27	1	5
34	Formosa	679	-	-	140	49	13	2	8
38	Jujuy	1.935	-	5	155	16	9	33	30
42	La Pampa	125	-	1	-	6	-	-	-
46	La Rioja	906	397	1	30	18	10	173	70
50	Mendoza	3.625	1.819	18	307	37	16	367	95
54	Misiones	1.892	-	54	270	170	39	15	37
58	Neuquén	790	5	4	44	24	12	33	24
62	Río Negro	672	5	2	88	23	8	42	76
66	Salta	2.132	3	5	185	17	4	185	101
70	San Juan	978	289	4	86	15	9	231	76
74	San Luis	150	4	1	5	14	6	1	2
78	Santa Cruz	34	-	-	3	1	-	1	2
82	Santa Fe	639	-	2	84	49	12	4	3
86	Santiago del Estero	2.927	1	-	86	110	27	8	4
94	Tierra del Fuego	72	-	17	60	-	-	2	1
90	Tucumán	238	-	-	38	13	6	19	19

(continúa)

**Cuadro 2.14** (continuación)

Código	Provincia	Preparación de		Elaboración de vinos, macerados y destilados	Obtención de aceites esenciales	Elaboración de		Pasteurización y envasado de leche
		Pulpas, dulces, jaleas y mermeladas	Encurtidos y conservas			Embutidos, chacinados y ahumados	Quesos u otros derivados de la leche	
Unidades								
	<b>Total del país</b>	<b>1.762</b>	<b>533</b>	<b>227</b>	<b>90</b>	<b>2.469</b>	<b>866</b>	<b>146</b>
06	Buenos Aires	26	33	8	2	133	165	27
10	Catamarca	828	29	4	1	123	20	6
22	Chaco	-	9	-	-	68	3	1
26	Chubut	32	36	2	2	32	8	4
14	Córdoba	24	5	-	-	143	62	18
18	Corrientes	4	31	-	-	76	5	2
30	Entre Ríos	5	2	-	-	49	120	9
34	Formosa	5	11	-	-	57	35	4
38	Jujuy	28	21	1	-	162	168	32
42	La Pampa	-	-	-	-	22	12	3
46	La Rioja	204	11	2	-	30	5	3
50	Mendoza	162	38	140	-	106	11	4
54	Misiones	32	43	-	83	136	31	6
58	Neuquén	53	34	-	-	49	25	5
62	Río Negro	99	38	5	2	92	7	2
66	Salta	104	105	23	-	124	107	5
70	San Juan	112	57	41	-	36	13	3
74	San Luis	5	1	-	-	31	2	-
78	Santa Cruz	8	1	-	-	-	-	-
82	Santa Fe	5	4	-	-	66	24	5
86	Santiago del Estero	3	19	-	-	896	23	4
94	Tierra del Fuego	2	3	-	-	2	1	-
90	Tucumán	21	2	1	-	36	19	3

(continúa)

**Cuadro 2.14** (continuación)

Código	Provincia	Hilados y tejidos artesanales	Curtido de cueros y talabartería	Producción de artesanías de madera	Producción de postes, rodrigones y rollizos	Aserradero de madera	Producción de leña	Producción de carbón vegetal
<b>Unidades</b>								
<b>Total del país</b>		<b>3.634</b>	<b>2.669</b>	<b>236</b>	<b>954</b>	<b>473</b>	<b>2.204</b>	<b>1.076</b>
06	Buenos Aires	13	30	5	19	12	40	-
10	Catamarca	496	395	11	60	5	129	24
22	Chaco	39	60	14	108	29	287	263
26	Chubut	174	144	12	32	14	142	-
14	Córdoba	29	93	9	27	10	59	9
18	Corrientes	15	37	10	98	29	120	1
30	Entre Ríos	6	14	5	10	18	51	2
34	Formosa	43	47	10	131	26	158	76
38	Jujuy	889	318	4	6	2	8	1
42	La Pampa	10	10	1	2	1	10	-
46	La Rioja	56	82	2	9	5	22	1
50	Mendoza	195	250	5	3	7	16	-
54	Misiones	2	15	42	78	225	266	164
58	Neuquén	344	330	4	13	13	26	-
62	Río Negro	131	105	11	51	26	98	-
66	Salta	692	242	26	8	5	39	9
70	San Juan	53	79	5	8	5	13	-
74	San Luis	4	25	2	13	2	44	-
78	Santa Cruz	6	6	-	-	-	1	-
82	Santa Fe	1	18	3	12	2	32	9
86	Santiago del Estero	418	340	51	263	34	632	514
94	Tierra del Fuego	-	2	-	3	3	5	-
90	Tucumán	18	27	4	-	-	6	3

(continúa)

**Cuadro 2.14 (conclusión)**

Código	Provincia	Prestación de servicios de		Procesamiento de estiércol	Elaboración de lombricompostos	Elaboración de alimentos balanceados	Otras producciones	Otros servicios prestados
		Almacenamiento, acondicionamiento y secado	Transporte					
<b>Unidades</b>								
	<b>Total del país</b>	<b>34</b>	<b>384</b>	<b>1.105</b>	<b>35</b>	<b>546</b>	<b>4.792</b>	<b>1.914</b>
06	Buenos Aires	9	73	88	7	140	143	294
10	Catamarca	-	11	155	-	25	558	93
22	Chaco	1	8	10	-	20	79	81
26	Chubut	1	6	19	1	4	38	25
14	Córdoba	5	56	50	2	55	93	152
18	Corrientes	-	10	20	2	6	112	96
30	Entre Ríos	3	19	61	2	65	70	119
34	Formosa	-	2	14	1	12	59	16
38	Jujuy	2	12	74	-	13	371	104
42	La Pampa	-	3	3	-	16	18	22
46	La Rioja	-	1	20	-	3	67	14
50	Mendoza	3	20	63	1	8	388	143
54	Misiones	1	35	66	9	25	483	200
58	Neuquén	-	1	50	1	5	60	23
62	Río Negro	5	9	103	1	6	84	80
66	Salta	1	9	182	2	17	944	65
70	San Juan	1	11	36	3	-	93	17
74	San Luis	-	3	5	-	9	9	10
78	Santa Cruz	-	-	4	-	-	9	6
82	Santa Fe	2	69	37	2	90	61	164
86	Santiago del Estero	-	12	16	1	21	1.010	162
94	Tierra del Fuego	-	-	19	-	-	2	-
90	Tucumán	-	14	10	-	6	41	28

(<sup>1</sup>) El total puede no corresponder a la suma de los parciales dado que las categorías no son excluyentes, porque una EAP puede tener más de una actividad con fines comerciales a partir de su producción.

**Fuente:** INDEC. Censo Nacional Agropecuario 2018. Resultados definitivos.

Cuadro 2.15

Explotaciones agropecuarias con tipo jurídico personas humanas por sexo del productor, según provincia, en unidades. Al 31 de diciembre de 2017

Código	Provincia	Total	Sexo del productor/a agropecuario		
			Mujer	Varón	Sin discriminar
Unidades					
<b>Total del país</b>		<b>210.664</b>	<b>43.108</b>	<b>163.709</b>	<b>3.847</b>
06	Buenos Aires	25.433	5.280	19.671	482
10	Catamarca	9.706	2.222	7.384	100
22	Chaco	10.705	1.653	8.807	245
26	Chubut	2.815	586	2.190	39
14	Córdoba	15.774	2.270	13.188	316
18	Corrientes	9.792	2.450	7.141	201
30	Entre Ríos	11.627	1.921	9.503	203
34	Formosa	7.452	1.495	5.857	100
38	Jujuy	8.226	3.425	4.671	130
42	La Pampa	5.711	980	4.627	104
46	La Rioja	4.579	813	3.590	176
50	Mendoza	17.863	3.352	14.103	408
54	Misiones	22.417	3.832	18.253	332
58	Neuquén	3.238	653	2.528	57
62	Río Negro	5.851	1.002	4.775	74
66	Salta	7.954	2.191	5.643	120
70	San Juan	4.758	991	3.635	132
74	San Luis	3.514	649	2.816	49
78	Santa Cruz	429	87	338	4
82	Santa Fe	15.054	2.516	12.275	263
86	Santiago del Estero	14.369	4.189	9.952	228
94	Tierra del Fuego	118	33	83	2
90	Tucumán	3.279	518	2.679	82

Fuente: INDEC. Censo Nacional Agropecuario 2018. Resultados definitivos.



Cuadro 2.16

Explotaciones agropecuarias con tipo jurídico personas humanas por rango etario del productor, según provincia, en unidades. Al 31 de diciembre de 2017

Código	Provincia	Total	Rango etario			
			Hasta 39	40 - 64	65 y más	Sin declarar edad
Unidades						
<b>Total del país</b>		<b>210.664</b>	<b>32.700</b>	<b>113.949</b>	<b>60.525</b>	<b>3.490</b>
06	Buenos Aires	25.433	3.229	12.856	8.851	497
10	Catamarca	9.706	1.767	5.090	2.741	108
22	Chaco	10.705	1.702	6.153	2.672	178
26	Chubut	2.815	256	1.537	996	26
14	Córdoba	15.774	1.986	8.937	4.568	283
18	Corrientes	9.792	1.554	5.313	2.745	180
30	Entre Ríos	11.627	1.391	6.454	3.620	162
34	Formosa	7.452	967	4.199	2.203	83
38	Jujuy	8.226	1.708	4.446	2.012	60
42	La Pampa	5.711	761	3.082	1.793	75
46	La Rioja	4.579	532	2.446	1.466	135
50	Mendoza	17.863	2.136	9.531	5.863	333
54	Misiones	22.417	5.529	12.744	3.877	267
58	Neuquén	3.238	429	1.800	964	45
62	Río Negro	5.851	641	3.197	1.928	85
66	Salta	7.954	1.729	4.205	1.859	161
70	San Juan	4.758	562	2.354	1.610	232
74	San Luis	3.514	336	1.872	1.271	35
78	Santa Cruz	429	38	234	154	3
82	Santa Fe	15.054	1.693	8.344	4.748	269
86	Santiago del Estero	14.369	3.185	7.367	3.627	190
94	Tierra del Fuego	118	12	72	33	1
90	Tucumán	3.279	557	1.716	924	82

Fuente: INDEC. Censo Nacional Agropecuario 2018. Resultados definitivos.



**Cuadro 2.17** Explotaciones agropecuarias con tipo jurídico personas humanas por nivel educativo del productor, según provincia, en unidades. Al 31 de diciembre de 2017

Código	Provincia	¿Sabe leer y escribir?			Total	Nivel educativo (¹)	
		Sí	No	Sin discriminar		Primario	Secundario
Unidades							
	<b>Total del país</b>	<b>197.128</b>	<b>12.436</b>	<b>1.100</b>	<b>210.664</b>	<b>107.669</b>	<b>55.264</b>
06	Buenos Aires	24.447	714	272	25.433	8.893	8.540
10	Catamarca	9.132	566	8	9.706	5.521	2.556
22	Chaco	9.898	760	47	10.705	6.211	2.247
26	Chubut	2.565	246	4	2.815	1.384	712
14	Córdoba	15.072	599	103	15.774	6.384	5.348
18	Corrientes	9.034	664	94	9.792	5.245	2.233
30	Entre Ríos	11.241	324	62	11.627	6.432	2.828
34	Formosa	6.990	441	21	7.452	4.690	1.479
38	Jujuy	7.578	627	21	8.226	4.949	1.902
42	La Pampa	5.375	300	36	5.711	2.457	1.705
46	La Rioja	4.171	324	84	4.579	2.432	1.128
50	Mendoza	16.438	1.393	32	17.863	7.565	5.230
54	Misiones	20.934	1.434	49	22.417	15.608	3.902
58	Neuquén	2.612	611	15	3.238	1.866	451
62	Río Negro	5.450	399	2	5.851	2.452	1.767
66	Salta	7.243	689	22	7.954	4.372	2.091
70	San Juan	4.357	397	4	4.758	1.722	1.408
74	San Luis	3.371	139	4	3.514	1.833	913
78	Santa Cruz	415	14	-	429	91	190
82	Santa Fe	14.510	367	177	15.054	5.810	5.414
86	Santiago del Estero	13.170	1.172	27	14.369	10.176	2.293
94	Tierra del Fuego	113	5	-	118	34	55
90	Tucumán	3.012	251	16	3.279	1.542	872

(continúa)

**Cuadro 2.17 (conclusión)**

Código	Provincia	Nivel educativo <sup>(1)</sup>			¿La orientación del nivel alcanzado es agropecuaria?		
		Terciario	Universitario	Sin discriminar	Sí	No	Sin discriminar
<b>Unidades</b>							
<b>Total del país</b>		<b>13.252</b>	<b>20.041</b>	<b>14.438</b>	<b>16.527</b>	<b>193.039</b>	<b>1.098</b>
06	Buenos Aires	2.275	4.738	987	3.646	21.514	273
10	Catamarca	628	375	626	404	9.294	8
22	Chaco	783	634	830	589	10.069	47
26	Chubut	169	267	283	149	2.662	4
14	Córdoba	1.112	2.217	713	2.093	13.577	104
18	Corrientes	698	841	775	585	9.112	95
30	Entre Ríos	743	1.228	396	1.086	10.478	63
34	Formosa	469	314	500	409	7.022	21
38	Jujuy	457	270	648	281	7.923	22
42	La Pampa	302	873	374	728	4.948	35
46	La Rioja	331	285	403	243	4.252	84
50	Mendoza	1.333	2.187	1.548	1.113	16.718	32
54	Misiones	756	644	1.507	858	21.510	49
58	Neuquén	113	134	674	92	3.131	15
62	Río Negro	381	740	511	351	5.498	2
66	Salta	271	422	798	513	7.419	22
70	San Juan	310	693	625	322	4.432	4
74	San Luis	193	422	153	299	3.211	4
78	Santa Cruz	57	76	15	48	381	-
82	Santa Fe	1.337	1.974	519	1.823	13.061	170
86	Santiago del Estero	333	297	1.270	593	13.749	27
94	Tierra del Fuego	8	16	5	6	112	-
90	Tucumán	193	394	278	296	2.966	17

<sup>(1)</sup> Incluye nivel educativo completo e incompleto.

**Fuente:** INDEC. Censo Nacional Agropecuario 2018. Resultados definitivos.

**Cuadro 2.18**

**Explotaciones agropecuarias con tipo jurídico personas humanas por residencia y trabajo del productor, según provincia, en unidades. Del 1 de julio de 2017 al 30 de junio de 2018**

Código	Provincia	Total	¿El productor residió en la EAP?			¿El productor trabajó en la EAP?		
			Sí	No	Sin discriminar	Sí	No	Sin discriminar
<b>Unidades</b>								
<b>Total del país</b>		<b>210.664</b>	<b>112.925</b>	<b>96.642</b>	<b>1.097</b>	<b>175.142</b>	<b>34.749</b>	<b>773</b>
06	Buenos Aires	25.433	8.369	16.789	275	21.146	4.144	143
10	Catamarca	9.706	5.571	4.127	8	8.275	1.423	8
22	Chaco	10.705	6.803	3.855	47	9.379	1.287	39
26	Chubut	2.815	1.740	1.071	4	2.415	396	4
14	Córdoba	15.774	5.655	10.017	102	13.115	2.600	59
18	Corrientes	9.792	5.186	4.511	95	7.291	2.411	90
30	Entre Ríos	11.627	5.487	6.077	63	9.934	1.655	38
34	Formosa	7.452	5.706	1.725	21	6.660	771	21
38	Jujuy	8.226	5.536	2.668	22	7.461	754	11
42	La Pampa	5.711	1.741	3.934	36	4.736	947	28
46	La Rioja	4.579	2.559	1.936	84	3.745	750	84
50	Mendoza	17.863	9.073	8.758	32	11.887	5.947	29
54	Misiones	22.417	17.526	4.842	49	19.418	2.954	45
58	Neuquén	3.238	2.657	566	15	2.925	298	15
62	Río Negro	5.851	3.027	2.822	2	4.744	1.105	2
66	Salta	7.954	5.310	2.622	22	7.304	633	17
70	San Juan	4.758	1.876	2.879	3	3.021	1.734	3
74	San Luis	3.514	1.930	1.580	4	3.038	472	4
78	Santa Cruz	429	195	234	-	376	53	-
82	Santa Fe	15.054	3.160	11.725	169	12.430	2.530	94
86	Santiago del Estero	14.369	12.079	2.263	27	13.024	1.321	24
94	Tierra del Fuego	118	84	34	-	105	13	-
90	Tucumán	3.279	1.655	1.607	17	2.713	551	15

**Fuente:** INDEC. Censo Nacional Agropecuario 2018. Resultados definitivos.

**Cuadro 2.19**

**Explotaciones agropecuarias con tipo jurídico personas humanas por país de nacimiento del productor, según provincia, en unidades.**  
**Del 1 de julio de 2017 al 30 de junio de 2018**

Código	Provincia	Total	País de nacimiento del productor			
			Argentina	Países limítrofes	Otros	Sin discriminar
<b>Unidades</b>						
<b>Total del país</b>		<b>210.664</b>	<b>202.276</b>	<b>3.492</b>	<b>2.061</b>	<b>2.835</b>
06	Buenos Aires	25.433	23.151	1.440	396	446
10	Catamarca	9.706	9.603	10	12	81
22	Chaco	10.705	10.507	11	23	164
26	Chubut	2.815	2.742	33	19	21
14	Córdoba	15.774	15.438	48	47	241
18	Corrientes	9.792	9.539	67	29	157
30	Entre Ríos	11.627	11.455	13	21	138
34	Formosa	7.452	7.252	104	25	71
38	Jujuy	8.226	7.818	240	108	60
42	La Pampa	5.711	5.440	10	194	67
46	La Rioja	4.579	4.431	10	6	132
50	Mendoza	17.863	16.533	585	469	276
54	Misiones	22.417	21.575	439	189	214
58	Neuquén	3.238	3.105	51	47	35
62	Río Negro	5.851	5.477	185	160	29
66	Salta	7.954	7.713	117	45	79
70	San Juan	4.758	4.597	11	40	110
74	San Luis	3.514	3.478	1	4	31
78	Santa Cruz	429	413	5	9	2
82	Santa Fe	15.054	14.725	53	29	247
86	Santiago del Estero	14.369	14.045	7	164	153
94	Tierra del Fuego	118	88	21	8	1
90	Tucumán	3.279	3.151	31	17	80

Fuente: INDEC. Censo Nacional Agropecuario 2018. Resultados definitivos.





# RÉGIMEN DE TENENCIA Y USO DE LA TIERRA



### III. Régimen de tenencia y uso de la tierra

La relación jurídica que adopta el productor con la tierra se clasifica por tipo de dominio, privado o fiscal, y por diferentes regímenes de tenencia de la tierra: arrendamiento, aparcería, comodato, concesión, contrato accidental, ocupación con permiso, ocupación de hecho, propiedad, sucesión indivisa, usufructo y otros regímenes.

Respecto al régimen de tenencia de la tierra, los resultados definitivos del CNA-18 arrojan que el 69% de la superficie de las parcelas corresponde a propiedad. Le siguen la modalidad de arrendamiento, con el 19%; sucesión indivisa, 3%; ocupación con permiso, 3%; y ocupación de hecho, 1%. El 5% restante pertenece al resto de los regímenes de tenencia de la tierra.

**Gráfico 4.** Superficie de las parcelas por tipo de dominio y régimen de tenencia de la tierra. Total del país. Al 31 de diciembre de 2017

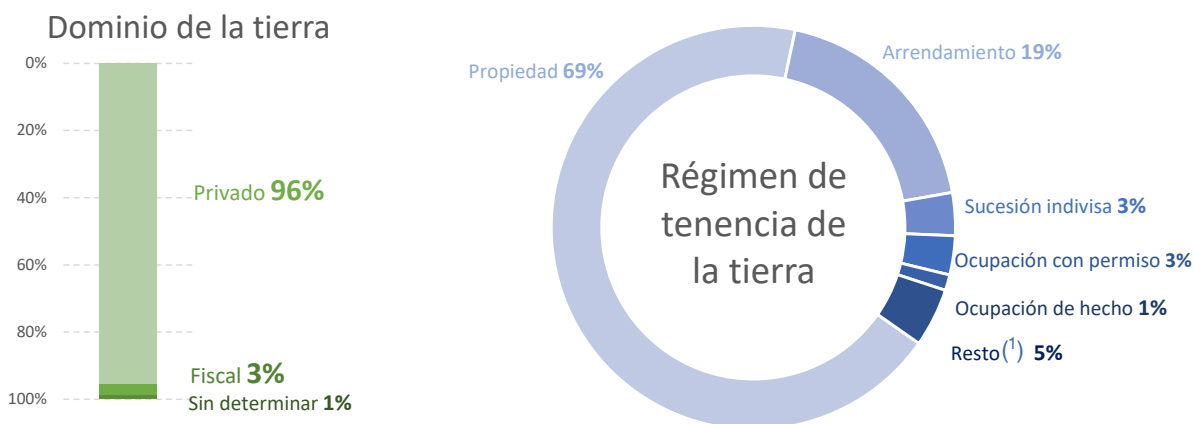

(<sup>1</sup>) Incluye aparcería, comodato, concesión, contrato accidental, usufructo, otros y sin discriminar.

**Fuente:** INDEC. Censo Nacional Agropecuario 2018. Resultados definitivos.



**Cuadro 3.1 Superficie de las parcelas por tipo de dominio y régimen de tenencia de la tierra, según provincia, en hectáreas. Al 31 de diciembre de 2017**

Código	Provincia	Total	Tipo de dominio y régimen de tenencia de la tierra					
			Privado					
			Propiedad	Sucesión indivisa	Arrendamiento	Aparcería	Ocupación con permiso	Comodato
Hectáreas								
<b>Total del país</b>		<b>154.811.826,8</b>	<b>106.200.211,7</b>	<b>5.312.174,0</b>	<b>29.065.199,4</b>	<b>1.247.082,1</b>	<b>1.752.259,6</b>	<b>783.401,8</b>
06	Buenos Aires	23.599.665,9	13.666.788,5	375.612,6	8.177.153,2	477.041,6	77.904,6	162.850,5
10	Catamarca	1.178.338,4	957.457,7	90.053,1	69.806,5	1.482,2	14.733,9	559,1
22	Chaco	5.780.264,2	4.157.974,7	131.526,3	812.319,8	62.811,0	115.138,5	19.736,2
26	Chubut	16.984.319,4	13.456.043,6	1.154.262,7	872.829,2	4.690,5	262.188,1	27.934,7
14	Córdoba	11.711.184,5	6.097.401,6	341.753,0	4.741.220,3	188.065,1	83.811,3	59.925,7
18	Corrientes	6.143.848,7	4.828.265,7	173.928,8	570.049,3	5.482,3	88.835,2	9.769,0
30	Entre Ríos	5.203.285,0	3.212.842,3	77.767,7	1.608.293,3	40.261,5	74.980,2	20.383,1
34	Formosa	4.434.917,2	3.171.677,5	117.177,4	130.329,9	2.258,0	79.546,3	6.666,0
38	Jujuy	1.531.601,8	1.078.079,9	51.544,0	46.323,5	1.557,9	33.206,6	6.987,2
42	La Pampa	10.852.993,9	7.368.932,9	150.967,0	2.243.853,7	43.126,0	206.305,4	95.400,0
46	La Rioja	2.596.976,4	1.942.602,8	241.804,9	56.708,9	9,2	49.309,2	408,8
50	Mendoza	5.988.148,6	4.679.037,0	178.082,4	723.510,9	93.933,9	33.433,5	4.262,0
54	Misiones	1.863.684,8	1.617.347,0	18.427,3	14.058,3	527,0	29.040,7	2.017,5
58	Neuquén	3.769.625,9	2.507.256,8	55.946,2	64.479,6	183,7	96.352,9	28.739,8
62	Río Negro	11.306.739,6	8.031.279,6	739.806,0	1.344.353,8	31.425,0	213.715,3	126.118,9
66	Salta	4.387.087,9	2.999.119,3	85.739,4	380.845,0	30.163,4	15.827,4	12.130,1
70	San Juan	799.986,0	525.737,2	38.311,6	49.931,8	79,9	3.195,4	2.644,7
74	San Luis	5.807.573,2	4.405.178,8	311.302,1	923.537,0	10.588,0	29.114,5	14.249,5
78	Santa Cruz	13.123.383,4	10.644.076,7	618.624,5	1.542.542,8	22.781,0	52.335,5	59.400,0
82	Santa Fe	9.478.912,8	5.249.068,5	111.082,1	3.431.193,7	144.863,1	146.361,3	86.453,7
86	Santiago del Estero	6.140.853,1	3.952.582,3	169.537,5	1.019.305,4	81.017,1	44.518,2	24.456,0
94	Tierra del Fuego	1.072.127,7	845.505,6	50.270,0	61.200,1		0,6	10.000,0
90	Tucumán	1.056.307,5	805.954,9	28.646,4	181.352,5	4.734,1	2.404,0	2.308,5

(continúa)



**Cuadro 3.1** (continuación)

Código	Provincia	Tipo de dominio y régimen de tenencia de la tierra					
		Privado				Fiscal	
		Ocupación de hecho	Concesión	Contrato accidental	Usufructo	Otros	Arrendamiento
Hectáreas							
<b>Total del país</b>	<b>787.934,5</b>	<b>314.924,0</b>	<b>371.730,1</b>	<b>764.436,5</b>	<b>1.322.358,3</b>	<b>179.457,1</b>	<b>10.836,7</b>
06 Buenos Aires	7.792,4	13.327,2	232.041,4	114.139,9	172.319,0	8.807,0	744,1
10 Catamarca	1.835,5	111,0	186,4	5.453,8	8.650,2	74,7	
22 Chaco	73.151,4	955,0	34.910,0	27.402,5	38.719,3	5.140,7	402,8
26 Chubut	18.683,2	631,0	500,0	105.570,0	44.898,0	68.777,0	5.400,0
14 Córdoba	14.913,5	3.094,5	28.912,9	48.734,0	51.487,7	12.098,5	189,0
18 Corrientes	4.875,7	4.083,0	551,8	21.415,8	71.183,4	6.112,5	
30 Entre Ríos	2.978,5	2.350,7	5.490,8	67.623,2	20.917,8	1.506,5	80,0
34 Formosa	18.927,2	2.110,0	10.249,5	29.062,4	19.725,0	18.447,3	2.350,9
38 Jujuy	40.422,9	5.255,5	400,0	356,3	36.410,9	3.489,5	504,0
42 La Pampa	65.841,0	3.444,0	21.239,5	39.411,5	94.887,2	10.431,7	
46 La Rioja	4.746,2	1.213,5	0,2	2.783,6	82,7	148,0	
50 Mendoza	31.852,2	2.362,0	224,9	63.216,2	10.847,9	465,0	20,0
54 Misiones	6.161,0	827,8	1.234,1	16.427,6	6.666,0	3.112,0	198,9
58 Neuquén	41.294,4	807,5		964,3	29.719,2	5.371,3	514,0
62 Río Negro	24.433,3	65,8	52,8	65.400,3	44.658,3	12.130,0	
66 Salta	202.998,7	220.104,0	343,6	18.962,0	329.511,8	363,5	156,0
70 San Juan	17.598,4	6,2	154,3	647,5	88.305,6	289,1	
74 San Luis	21.899,0	944,6	2.254,0	16.066,1	16.299,0	130,0	
78 Santa Cruz	33,3	43.103,0		2.500,0	61.828,6	16.000,0	
82 Santa Fe	16.506,5	6.804,0	28.210,8	83.838,5	54.256,4	3.916,5	36,0
86 Santiago del Estero	135.200,7	3.064,5	4.443,5	29.830,4	97.721,7	2.625,0	175,0
94 Tierra del Fuego	34.987,0	1,5			2.515,0		
90 Tucumán	801,8	257,4	329,3	4.629,9	20.746,8	21,0	66,0

(continúa)

**Cuadro 3.1 (conclusión)**

Código	Provincia	Tipo de dominio y régimen de tenencia de la tierra							Sin discriminar
		Fiscal							
		Ocupación con permiso	Comodato	Ocupación de hecho	Concesión	Contrato accidental	Usufructo	Otros	
Hectáreas									
<b>Total del país</b>		<b>3.085.230,4</b>	<b>38.107,0</b>	<b>1.157.465,5</b>	<b>131.377,3</b>	<b>4.092,3</b>	<b>225.322,8</b>	<b>358.864,8</b>	<b>1.699.360,1</b>
06	Buenos Aires	21.754,8	3.857,2	4.926,2	5.827,7	387,0	3.559,0	30.377,4	42.453,9
10	Catamarca	2.191,0	165,9	689,6			30,0	345,2	24.512,0
22	Chaco	153.206,7	181,0	43.095,9	84.366,0	950,0	1.252,4	6.672,7	10.351,0
26	Chubut	714.273,0	7.450,5	87.425,8	19.786,0	12,0	118.544,0	7.983,0	6.436,8
14	Córdoba	3.963,7	2.839,0	1.165,0		200,0	1.939,0	654,0	28.816,0
18	Corrientes	8.858,7	1.903,0	9.058,0	58,0		15,0	11.288,4	328.114,7
30	Entre Ríos	2.103,0	146,8	2.990,0	274,5	203,0		201,0	61.890,9
34	Formosa	601.795,4	3.529,0	107.469,2	2.505,7	1.318,0	40.221,0	66.960,9	2.590,0
38	Jujuy	12.744,1	361,4	145.042,1	743,5		5.266,1	60.615,4	2.290,2
42	La Pampa	58.260,0	1,4				500,0	1.929,0	448.463,4
46	La Rioja	226,5	1.331,0	174,0	0,3		109,9	2.500,0	292.816,4
50	Mendoza	12.938,3	29,0	96.118,0	8.495,4	7,1	2.242,8	405,4	46.664,0
54	Misiones	103.396,3	3.368,7	17.396,8	494,4	691,3	961,5	3.879,2	17.450,4
58	Neuquén	734.256,8	6.968,0	113.489,1	3.174,7		4.936,2	36.078,0	39.092,8
62	Río Negro	512.701,5	40,0	22.244,4	3.213,0		14.018,0	25.629,8	95.453,5
66	Salta	16.637,9	76,3	24.231,7			2,5	40.410,6	9.464,0
70	San Juan	890,0	56,9	130,1	64,7		205,6	9.099,8	62.636,5
74	San Luis	182,0		456,0	123,0			563,0	54.686,5
78	Santa Cruz	6.011,1	1,6				20.026,0	4.419,0	29.700,0
82	Santa Fe	12.381,2	5.318,0	2.553,0	1.227,2	310,0		1.622,0	92.910,0
86	Santiago del Estero	48.800,1	212,0	478.726,0		13,8	1.191,6	46.676,8	755,0
94	Tierra del Fuego	57.614,2		21,3			10.010,0	2,0	0,3
90	Tucumán	43,6	270,0	62,7	1.023,0		292,0	551,7	1.811,4

Fuente: INDEC. Censo Nacional Agropecuario 2018. Resultados definitivos.

Cuadro 3.2

Parcelas por tipo de dominio y régimen de tenencia de la tierra, según provincia, en unidades. Al 31 de diciembre de 2017

Código	Provincia	Total (¹)	Tipo de dominio y régimen de tenencia de la tierra					
			Privado					
			Propiedad	Sucesión indivisa	Arrendamiento	Aparcería	Ocupación con permiso	Comodato
Unidades								
<b>Total del país</b>	<b>477.916</b>	<b>277.365</b>	<b>15.930</b>	<b>142.916</b>	<b>7.915</b>	<b>8.988</b>	<b>3.644</b>	
06 Buenos Aires	97.756	47.519	1.956	42.319	3.277	947	891	
10 Catamarca	10.772	7.658	1.442	709	133	317	62	
22 Chaco	21.504	14.660	710	3.536	473	663	115	
26 Chubut	4.408	2.791	317	341	17	118	20	
14 Córdoba	58.103	26.319	1.868	29.555	955	476	386	
18 Corrientes	15.553	11.208	925	1.375	17	753	50	
30 Entre Ríos	35.999	20.630	971	12.592	326	1.295	212	
34 Formosa	9.513	6.081	398	252	4	293	38	
38 Jujuy	8.582	4.546	242	1.277	30	191	76	
42 La Pampa	12.200	7.677	161	3.589	55	330	145	
46 La Rioja	6.739	5.335	652	99	4	138	36	
50 Mendoza	27.905	23.994	1.274	1.589	156	343	148	
54 Misiones	36.042	26.992	538	245	13	1.182	77	
58 Neuquén	2.518	1.422	61	121	4	68	30	
62 Río Negro	9.758	6.848	493	1.423	31	199	250	
66 Salta	8.283	4.022	289	1.667	94	150	65	
70 San Juan	8.571	6.609	636	723	25	170	130	
74 San Luis	6.021	4.241	549	958	21	86	13	
78 Santa Cruz	874	670	46	119	3	7	7	
82 Santa Fe	70.123	31.459	949	35.946	1.899	940	803	
86 Santiago del Estero	13.304	8.065	675	1.283	75	200	34	
94 Tierra del Fuego	158	62	6	6	-	1	1	
90 Tucumán	13.230	8.557	772	3.192	303	121	55	

(continúa)

**Cuadro 3.2** (continuación)

Código	Provincia	Tipo de dominio y régimen de tenencia de la tierra					
		Privado				Fiscal	
		Ocupación de hecho	Concesión	Contrato accidental	Usufructo	Otros	Arrendamiento
Unidades							
<b>Total del país</b>	<b>2.520</b>	<b>450</b>	<b>3.127</b>	<b>3.575</b>	<b>3.449</b>	<b>791</b>	<b>67</b>
06 Buenos Aires	42	96	2.010	480	466	84	5
10 Catamarca	168	26	28	30	73	11	-
22 Chaco	186	12	246	136	96	38	6
26 Chubut	16	3	1	37	21	30	1
14 Córdoba	73	36	156	289	196	23	1
18 Corrientes	101	8	9	120	59	8	-
30 Entre Ríos	42	58	62	581	168	9	2
34 Formosa	56	7	6	41	68	69	29
38 Jujuy	131	13	1	18	626	269	2
42 La Pampa	24	7	93	72	63	22	-
46 La Rioja	32	3	1	10	10	4	-
50 Mendoza	99	35	19	207	107	10	1
54 Misiones	214	40	57	264	204	125	9
58 Neuquén	28	2	-	5	29	5	1
62 Río Negro	38	8	4	92	86	8	-
66 Salta	733	10	10	60	444	16	2
70 San Juan	34	4	14	63	92	2	-
74 San Luis	7	9	10	23	14	1	-
78 Santa Cruz	5	4	-	1	6	1	-
82 Santa Fe	29	26	344	758	290	22	2
86 Santiago del Estero	442	12	7	253	202	32	2
94 Tierra del Fuego	1	1	-	-	3	-	-
90 Tucumán	19	30	49	35	126	2	4

(continúa)



**Cuadro 3.2 (conclusión)**

Código	Provincia	Tipo de dominio y régimen de tenencia de la tierra							Sin discriminar
		Fiscal							
		Ocupación con permiso	Comodato	Ocupación de hecho	Concesión	Contrato accidental	Usufructo	Otros	
Unidades									
<b>Total del país</b>	<b>8.483</b>	<b>267</b>	<b>4.176</b>	<b>227</b>	<b>54</b>	<b>402</b>	<b>1.925</b>	<b>3.097</b>	
06 Buenos Aires	57	28	41	17	5	19	103	276	
10 Catamarca	23	3	35	-	-	1	11	64	
22 Chaco	600	4	134	78	1	11	30	10	
26 Chubut	539	3	62	29	1	52	11	23	
14 Córdoba	12	7	9	-	3	4	6	59	
18 Corrientes	23	10	110	2	-	1	20	889	
30 Entre Ríos	10	17	4	10	2	-	8	215	
34 Formosa	1.323	31	411	28	3	200	183	8	
38 Jujuy	60	2	346	6	-	33	739	17	
42 La Pampa	21	1	-	-	-	1	2	176	
46 La Rioja	4	8	1	1	-	4	16	391	
50 Mendoza	34	6	44	5	1	12	10	26	
54 Misiones	4.632	101	751	27	36	37	115	422	
58 Neuquén	587	16	65	13	-	1	38	28	
62 Río Negro	273	2	29	4	-	10	22	41	
66 Salta	76	4	569	-	-	2	98	7	
70 San Juan	1	3	2	1	-	2	61	48	
74 San Luis	2	-	3	2	-	-	5	140	
78 Santa Cruz	3	2	-	-	-	2	2	1	
82 Santa Fe	31	13	7	2	1	-	17	230	
86 Santiago del Estero	152	5	1.488	-	1	5	419	7	
94 Tierra del Fuego	15	-	57	-	-	2	3	1	
90 Tucumán	5	1	8	2	-	3	6	18	

(<sup>1</sup>) El total excede la cantidad total de parcelas, porque una parcela puede tener más de un régimen de tenencia de la tierra.

**Fuente:** INDEC. Censo Nacional Agropecuario 2018. Resultados definitivos.

**Cuadro 3.3** Terrenos sin límites definidos por tipo de dominio y régimen de tenencia de la tierra, según provincia, en unidades. Al 31 de diciembre de 2017

Código	Provincia	Total	Tipo de dominio y régimen de tenencia de la tierra										
			Total							Sin discriminar	Comunal o comunero		
			Aparcería	Arrendamiento	Derechoso	Integrante	Ocupación con permiso	Ocupación de hecho	Total		Aparcería	Arrendamiento	Derechoso
Unidades													
<b>Total del país</b>		<b>33.241</b>	<b>532</b>	<b>1.943</b>	<b>1.820</b>	<b>6.487</b>	<b>11.384</b>	<b>11.015</b>	<b>60</b>	<b>8.098</b>	<b>10</b>	<b>129</b>	<b>1.820</b>
06 Buenos Aires		144	15	21	-	-	84	24	-	8	-	2	-
10 Catamarca		3.371	22	108	947	55	1.223	1.014	2	2.542	4	73	947
22 Chaco		1.222	9	109	1	66	706	331	-	33	-	-	1
26 Chubut		233	4	10	1	11	165	39	3	76	-	-	1
14 Córdoba		503	7	36	48	-	177	235	-	100	-	1	48
18 Corrientes		2.076	30	368	12	-	1.254	412	-	223	-	2	12
30 Entre Ríos		439	22	89	1	1	286	40	-	4	-	1	1
34 Formosa		602	14	31	-	109	356	85	7	90	-	6	-
38 Jujuy		6.063	77	226	64	2.735	739	2.221	1	395	1	12	64
42 La Pampa		657	61	76	-	-	484	36	-	11	1	1	-
46 La Rioja		687	11	13	160	-	254	202	47	447	2	5	160
50 Mendoza		1.877	60	296	29	248	360	884	-	127	-	14	29
54 Misiones		157	2	8	-	-	104	43	-	7	-	-	-
58 Neuquén		3.363	28	76	3	778	2.249	229	-	62	-	1	3
62 Río Negro		738	1	13	1	114	521	88	-	11	-	-	1
66 Salta		4.392	118	320	183	1.817	797	1.157	-	485	2	3	183
70 San Juan		365	3	14	2	2	74	270	-	221	-	3	2
74 San Luis		375	6	7	8	-	248	106	-	22	-	-	8
78 Santa Cruz		2	1	-	-	-	1	-	-	-	-	-	-
82 Santa Fe		369	26	104	-	-	180	59	-	12	-	1	-
86 Santiago del Estero		5.219	15	10	348	368	1.015	3.463	-	3.131	-	4	348
94 Tierra del Fuego		1	-	-	-	-	1	-	-	-	-	-	-
90 Tucumán		386	-	8	12	183	106	77	-	91	-	-	12

(continúa)



**Cuadro 3.3** (continuación)

Código	Provincia	Tipo de dominio y régimen de tenencia de la tierra										
		Comunal o comunero		Comunidad de pueblos originarios						Otras tierras fiscales		
		Ocupación con permiso	Ocupación de hecho	Total	Aparcería	Arrendamiento	Integrante	Ocupación con permiso	Ocupación de hecho	Total	Aparcería	Arrendamiento
Unidades												
<b>Total del país</b>	<b>2.507</b>	<b>3.632</b>	<b>9.384</b>	<b>14</b>	<b>32</b>	<b>6.487</b>	<b>787</b>	<b>2.064</b>	<b>4.775</b>	<b>36</b>	<b>64</b>	
06 Buenos Aires	4	2	2	-	-	-	-	2	15	-	-	
10 Catamarca	998	520	223	-	1	55	5	162	85	2	-	
22 Chaco	28	4	121	-	1	66	40	14	267	-	-	
26 Chubut	64	11	41	-	-	11	20	10	51	1	1	
14 Córdoba	21	30	-	-	-	-	-	-	18	-	-	
18 Corrientes	204	5	-	-	-	-	-	-	52	-	9	
30 Entre Ríos	2	-	3	-	-	1	-	2	19	-	1	
34 Formosa	83	1	201	1	12	109	51	28	207	3	1	
38 Jujuy	129	189	3.844	6	11	2.735	146	946	369	9	11	
42 La Pampa	9	-	-	-	-	-	-	-	53	-	-	
46 La Rioja	170	110	-	-	-	-	-	-	54	-	-	
50 Mendoza	53	31	414	-	1	248	5	160	408	1	3	
54 Misiones	3	4	-	-	-	-	-	-	59	-	1	
58 Neuquén	55	3	1.100	-	-	778	248	74	1.532	17	24	
62 Río Negro	2	8	199	-	1	114	77	7	378	-	5	
66 Salta	54	243	2.375	7	4	1.817	163	384	267	-	1	
70 San Juan	19	197	24	-	-	2	-	22	24	-	2	
74 San Luis	11	3	1	-	-	-	-	1	3	-	-	
78 Santa Cruz	-	-	-	-	-	-	-	-	1	1	-	
82 Santa Fe	10	1	1	-	-	-	1	-	17	-	2	
86 Santiago del Estero	545	2.234	641	-	1	368	27	245	878	2	3	
94 Tierra del Fuego	-	-	-	-	-	-	-	-	1	-	-	
90 Tucumán	43	36	194	-	-	183	4	7	17	-	-	

(continúa)



**Cuadro 3.3 (conclusión)**

Código	Provincia	Tipo de dominio y régimen de tenencia de la tierra											Sin discriminar
		Otras tierras fiscales		Parque o reserva				Privadas					
		Ocupación con permiso	Ocupación de hecho	Total	Arrendamiento	Ocupación con permiso	Ocupación de hecho	Total	Aparcería	Arrendamiento	Ocupación con permiso	Ocupación de hecho	
Unidades													
<b>Total del país</b>	<b>2.761</b>	<b>1.914</b>	<b>397</b>	<b>6</b>	<b>177</b>	<b>214</b>	<b>10.527</b>	<b>472</b>	<b>1.712</b>	<b>5.152</b>	<b>3.191</b>	<b>60</b>	
06 Buenos Aires	4	11	1	-	-	1	118	15	19	76	8	-	
10 Catamarca	31	52	-	-	-	-	519	16	34	189	280	2	
22 Chaco	179	88	143	-	6	137	658	9	108	453	88	-	
26 Chubut	39	10	3	-	3	-	59	3	9	39	8	3	
14 Córdoba	7	11	2	-	2	-	383	7	35	147	194	-	
18 Corrientes	37	6	-	-	-	-	1.801	30	357	1.013	401	-	
30 Entre Ríos	18	-	1	-	1	-	412	22	87	265	38	-	
34 Formosa	164	39	29	-	20	9	68	10	12	38	8	7	
38 Jujuy	56	293	36	4	1	31	1.418	61	188	407	762	1	
42 La Pampa	50	3	2	-	2	-	591	60	75	423	33	-	
46 La Rioja	16	38	-	-	-	-	139	9	8	68	54	47	
50 Mendoza	79	325	6	-	3	3	922	59	278	220	365	-	
54 Misiones	35	23	-	-	-	-	91	2	7	66	16	-	
58 Neuquén	1.421	70	116	2	111	3	553	11	49	414	79	-	
62 Río Negro	337	36	20	-	19	1	130	1	7	86	36	-	
66 Salta	67	199	30	-	6	24	1.235	109	312	507	307	-	
70 San Juan	11	11	-	-	-	-	96	3	9	44	40	-	
74 San Luis	3	-	2	-	-	2	347	6	7	234	100	-	
78 Santa Cruz	-	-	1	-	1	-	-	-	-	-	-	-	
82 Santa Fe	13	2	-	-	-	-	339	26	101	156	56	-	
86 Santiago del Estero	181	692	5	-	2	3	564	13	2	260	289	-	
94 Tierra del Fuego	1	-	-	-	-	-	-	-	-	-	-	-	
90 Tucumán	12	5	-	-	-	-	84	-	8	47	29	-	

Fuente: INDEC. Censo Nacional Agropecuario 2018. Resultados definitivos.



Cuadro 3.4

Superficie de las parcelas por tipo de uso de la tierra, según provincia, en hectáreas.  
Del 1 de julio de 2017 al 30 de junio de 2018

Código	Provincia	Total	Tipo de uso de la tierra					
			Superficie implantada					
			Total	Cultivos anuales	Cultivos perennes	Forrajeras anuales	Forrajeras perennes	Bosques y montes implantados
Hectáreas								
<b>Total del país</b>	<b>154.811.826,8</b>	<b>31.899.871,3</b>	<b>22.230.131,4</b>	<b>1.064.022,7</b>	<b>3.260.616,8</b>	<b>3.521.230,3</b>	<b>804.097,4</b>	<b>1.019.772,6</b>
06 Buenos Aires	23.599.665,9	9.983.759,8	7.238.198,1	7.632,8	1.440.555,8	990.902,2	25.111,2	281.359,6
10 Catamarca	1.178.338,4	116.747,6	72.347,1	24.084,1	4.740,5	8.248,5	711,3	6.616,0
22 Chaco	5.780.264,2	1.024.872,6	843.478,1	101,9	42.796,9	83.450,9	1.424,5	53.620,1
26 Chubut	16.984.319,4	40.083,8	852,0	542,3	1.533,7	20.803,4	14.985,6	1.366,5
14 Córdoba	11.711.184,5	7.142.117,8	5.858.305,7	3.602,9	529.558,4	593.472,4	12.243,1	144.935,0
18 Corrientes	6.143.848,7	479.576,0	77.632,3	37.850,5	18.515,6	29.083,3	277.213,5	39.280,6
30 Entre Ríos	5.203.285,0	1.894.371,6	1.382.595,6	31.495,1	128.355,7	183.205,3	106.151,8	62.568,0
34 Formosa	4.434.917,2	267.780,7	24.833,2	2.261,4	5.182,4	211.623,2	313,5	23.566,8
38 Jujuy	1.531.601,8	163.825,4	34.990,5	118.267,0	638,6	3.104,4	1.162,7	5.661,8
42 La Pampa	10.852.993,9	1.670.112,9	752.357,6	110,8	521.844,5	356.334,9	89,0	39.376,1
46 La Rioja	2.596.976,4	50.331,1	800,4	37.601,9	241,6	9.005,4	706,3	1.975,4
50 Mendoza	5.988.148,6	265.404,1	2.512,0	186.959,8	4.176,8	27.400,3	3.802,2	40.552,8
54 Misiones	1.863.684,8	609.825,5	51.981,7	203.668,5	3.055,3	36.426,1	303.767,1	10.926,6
58 Neuquén	3.769.625,9	60.115,7	203,0	6.513,6	225,8	4.793,8	38.671,1	9.708,2
62 Río Negro	11.306.739,6	96.826,5	7.226,4	31.755,9	14.068,4	25.827,0	4.416,2	13.532,2
66 Salta	4.387.087,9	935.469,9	626.544,2	47.317,8	36.908,2	99.919,0	3.356,2	121.424,2
70 San Juan	799.986,0	65.522,4	184,0	45.412,4	212,4	3.433,5	549,0	15.731,0
74 San Luis	5.807.573,2	919.245,2	501.126,8	332,0	187.491,3	209.956,5	67,5	20.270,9
78 Santa Cruz	13.123.383,4	11.492,1	0,1	220,7	10,0	11.247,9	0,4	12,9
82 Santa Fe	9.478.912,8	3.918.068,0	3.211.668,2	2.869,7	261.668,0	368.535,4	8.887,3	64.439,1
86 Santiago del Estero	6.140.853,1	1.689.794,3	1.360.885,9	1.006,3	50.153,7	226.387,1	11,0	51.350,2
94 Tierra del Fuego	1.072.127,7	78,1	0,4	0,4	12,0	38,1	-	27,1
90 Tucumán	1.056.307,5	494.449,1	181.407,0	274.413,9	8.670,3	18.030,8	456,3	11.470,6

(continúa)

**Cuadro 3.4 (conclusión)**

Código	Provincia	Tipo de uso de la tierra						Sin discriminar condición ni uso
		Superficie destinada a otros usos						
		Total	Pastizales	Bosques y montes naturales	Superficie apta no cultivada	Superficie no apta <sup>(1)</sup>	Caminos, parques y viviendas	
Hectáreas								
<b>Total del país</b>	<b>115.109.310,2</b>	<b>71.476.512,6</b>	<b>30.161.883,5</b>	<b>2.264.759,7</b>	<b>9.727.132,2</b>	<b>1.479.021,9</b>	<b>7.802.645,2</b>	
06 Buenos Aires	12.690.200,4	10.126.311,2	603.344,5	406.404,7	1.334.139,6	220.000,2	925.705,5	
10 Catamarca	1.008.156,1	331.870,4	469.376,1	15.292,8	187.577,5	4.039,1	53.434,5	
22 Chaco	4.441.438,9	1.529.053,2	2.213.594,7	133.934,2	499.003,0	65.853,6	313.952,5	
26 Chubut	16.823.012,0	15.589.744,9	424.984,0	17.807,7	755.369,6	35.105,6	121.223,5	
14 Córdoba	4.024.606,5	1.265.801,8	1.672.355,6	185.672,9	784.620,4	116.155,6	544.460,0	
18 Corrientes	5.080.336,5	4.070.205,9	296.372,1	102.752,8	548.090,6	62.915,1	583.936,0	
30 Entre Ríos	3.019.215,3	1.577.451,9	1.134.142,9	83.327,2	186.921,1	37.372,0	289.698,0	
34 Formosa	3.973.522,3	1.394.541,9	2.045.995,2	35.403,8	453.968,8	43.612,3	193.614,1	
38 Jujuy	1.293.628,5	628.826,3	357.370,5	22.900,6	259.623,1	24.907,8	74.147,8	
42 La Pampa	8.137.206,2	2.459.711,7	5.076.053,7	232.801,6	247.863,6	120.775,4	1.045.674,7	
46 La Rioja	1.482.299,3	579.110,7	755.478,8	3.431,3	85.274,4	59.003,9	1.064.345,8	
50 Mendoza	5.408.773,6	2.413.677,2	2.127.237,8	203.321,5	572.234,1	92.302,7	313.970,8	
54 Misiones	1.158.665,3	249.837,5	792.976,0	36.164,5	39.695,3	39.991,9	95.193,9	
58 Neuquén	3.477.054,5	2.337.900,3	455.573,4	109.453,1	479.245,2	94.882,3	232.455,4	
62 Río Negro	10.885.682,9	7.492.379,1	2.795.066,8	31.548,3	500.614,2	66.074,3	324.230,0	
66 Salta	3.214.363,3	613.721,6	1.644.825,2	195.902,4	696.607,8	63.306,2	237.254,5	
70 San Juan	625.290,0	63.981,0	326.834,3	52.124,2	172.581,5	9.768,9	109.173,5	
74 San Luis	4.721.913,4	1.887.214,6	2.507.179,6	102.852,7	189.050,3	35.616,0	166.414,5	
78 Santa Cruz	13.045.569,3	11.808.563,0	325.133,3	9.427,2	823.515,1	78.930,5	66.321,8	
82 Santa Fe	5.092.920,3	3.198.035,4	1.222.456,6	114.784,8	480.953,3	76.689,9	467.924,5	
86 Santiago del Estero	3.993.466,7	1.062.220,1	2.433.625,5	136.899,2	260.527,2	100.194,6	457.591,9	
94 Tierra del Fuego	1.072.036,8	740.840,7	241.660,9	200,0	70.608,0	18.726,9	12,7	
90 Tucumán	439.950,9	55.511,1	240.245,1	32.351,1	99.047,5	12.795,9	121.907,4	

(1) Incluye superficie sin discriminar

**Fuente:** INDEC. Censo Nacional Agropecuario 2018. Resultados definitivos.



Cuadro 3.5

Explotaciones agropecuarias por tipo de uso de la tierra, según provincia, en unidades.  
Del 1 de julio de 2017 al 30 de junio de 2018

Código	Provincia	Tipo de uso de la tierra											Sin discriminar
		EAP con superficie implantada					EAP con superficie destinada a otros usos						
		Cultivos anuales	Cultivos perennes	Forrajeras anuales	Forrajeras perennes	Bosques y montes implantados	Sin discriminar	Pastizales	Bosques y montes naturales	Superficie apta no cultivada	Superficie no apta	Caminos, parques y viviendas	
Unidades													
<b>Total del país</b>	<b>74.529</b>	<b>42.619</b>	<b>29.659</b>	<b>32.423</b>	<b>13.202</b>	<b>23.392</b>	<b>107.625</b>	<b>71.074</b>	<b>30.658</b>	<b>49.975</b>	<b>152.953</b>	<b>12.287</b>	
06 Buenos Aires	17.257	490	10.864	6.586	196	3.726	25.017	2.941	2.947	13.202	23.830	1.301	
10 Catamarca	1.000	4.125	531	1.433	40	972	1.412	2.186	1.278	807	4.351	233	
22 Chaco	2.683	19	1.047	970	35	751	7.159	8.684	1.168	1.750	8.611	404	
26 Chubut	21	126	164	621	53	217	2.596	519	196	1.024	3.002	63	
14 Córdoba	12.395	164	4.359	4.420	40	780	5.687	6.028	1.919	4.474	11.745	929	
18 Corrientes	1.038	1.075	153	291	862	1.389	7.585	2.254	441	2.942	5.995	1.085	
30 Entre Ríos	3.220	1.027	2.353	2.944	891	400	8.626	5.025	694	2.175	7.227	717	
34 Formosa	1.696	411	82	617	10	1.217	5.061	4.633	386	2.381	6.089	513	
38 Jujuy	1.198	413	106	328	29	2.039	2.471	641	592	1.328	2.892	384	
42 La Pampa	2.095	6	3.221	1.905	3	110	3.296	2.241	1.315	1.602	4.540	410	
46 La Rioja	76	1.585	58	208	3	249	892	1.177	389	258	2.317	1.067	
50 Mendoza	125	12.181	205	844	215	3.115	2.887	2.136	7.555	1.106	15.793	618	
54 Misiones	12.447	13.663	397	1.265	10.487	2.064	13.881	14.968	3.808	5.423	18.355	842	
58 Neuquén	67	342	45	372	105	254	997	252	263	508	1.411	122	
62 Río Negro	169	1.638	242	908	128	844	3.376	1.127	1.123	1.383	5.509	181	
66 Salta	2.608	482	375	1.090	9	1.788	1.096	1.610	834	983	3.220	498	
70 San Juan	131	2.273	52	553	53	1.372	357	1.043	2.551	851	3.798	276	
74 San Luis	663	21	928	453	5	54	1.920	2.133	350	948	2.869	204	
78 Santa Cruz	2	54	6	57	1	24	526	54	27	365	570	17	
82 Santa Fe	12.309	126	3.747	4.374	23	683	8.755	4.313	1.594	4.542	10.403	930	
86 Santiago del Estero	2.434	32	597	2.032	3	872	3.491	6.332	825	1.497	8.386	1.113	
94 Tierra del Fuego	1	4	3	4	-	71	96	52	3	35	134	6	
90 Tucumán	894	2.362	124	148	11	401	441	725	400	391	1.916	374	

Fuente: INDEC. Censo Nacional Agropecuario 2018. Resultados definitivos.

## AGRICULTURA

Superficie implantada, explotaciones agropecuarias y parcelas





## IV. Superficie implantada, explotaciones agropecuarias y parcelas

La superficie implantada en primera ocupación corresponde a los cultivos que ocuparon el primer lugar en la rotación que, según los datos definitivos del CNA-18, sumaron 31.950.194,9 hectáreas. La superficie implantada en segunda ocupación es la superficie ocupada por los cultivos que se sembraron en la misma superficie que anteriormente ocupó un cultivo de primera ocupación, dentro de la misma campaña agrícola, y esta totalizó 4.196.031,4 hectáreas. De esta forma, el total de superficie implantada fue de 36.146.226,3 hectáreas.

Con base en los datos definitivos del CNA-18, de la superficie implantada en primera y segunda ocupación por grupo de cultivos, se observa que cereales tuvo una superficie de 11.325.179,1 hectáreas; oleaginosas, 14.416.693,2 hectáreas; cultivos industriales, 887.487,3 hectáreas; legumbres 362.092,1 hectáreas; forrajeras anuales, 3.685.328,6 hectáreas; forrajeras perennes, 3.759.355,5 hectáreas; hortalizas, 139.585,6 hectáreas; flores de corte, 582,6 hectáreas; aromáticas, medicinales y condimentarias, 7.895,9 hectáreas; frutales, 490.770,9 hectáreas; bosques y montes implantados, 929.106,1 hectáreas; viveros, 2.423,2 hectáreas y sin discriminar, 139.725,7 hectáreas.

**Gráfico 5.** Superficie implantada por grupo de cultivos en primera y segunda ocupación. Total del país. Del 1 de julio de 2017 al 30 de junio de 2018

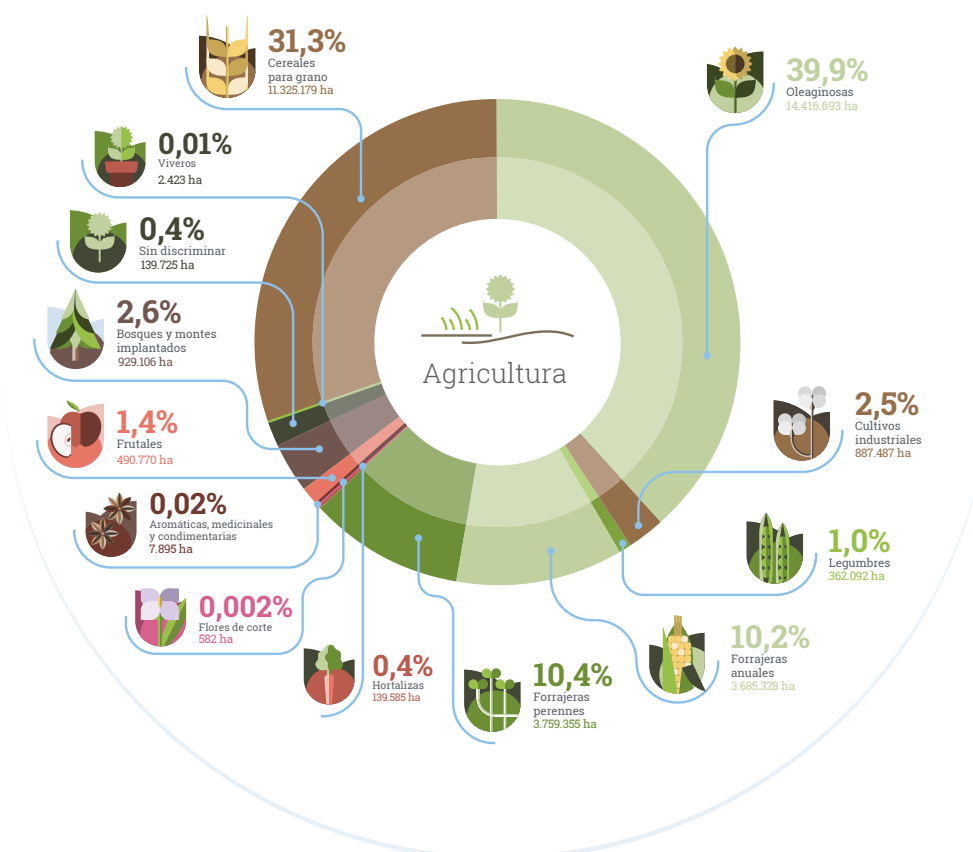

Fuente: INDEC. Censo Nacional Agropecuario 2018. Resultados definitivos.

Cuadro 4.1

Superficie implantada en las explotaciones agropecuarias por tipo de terreno y forma de ocupación de la tierra, según provincia, en hectáreas.  
Del 1 de julio de 2017 al 30 de junio de 2018

Código	Provincia	Superficie implantada			En parcelas	
		Total	Primera ocupación	Segunda ocupación	Total	
					Primera ocupación	Segunda ocupación
Hectáreas						
<b>Total del país</b>		<b>36.146.226,3</b>	<b>31.950.194,9</b>	<b>4.196.031,4</b>	<b>31.899.871,3</b>	<b>4.196.031,4</b>
06	Buenos Aires	11.196.976,8	9.984.169,3	1.212.807,4	9.984.142,8	1.212.807,4
10	Catamarca	158.376,7	117.265,5	41.111,1	116.759,9	41.111,1
22	Chaco	1.184.769,3	1.024.614,8	160.154,5	1.024.268,6	160.154,5
26	Chubut	41.677,5	40.104,7	1.572,7	40.083,8	1.572,7
14	Córdoba	8.075.797,2	7.143.317,8	932.479,4	7.142.751,8	932.479,4
18	Corrientes	508.133,1	481.757,7	26.375,4	479.562,0	26.375,4
30	Entre Ríos	2.248.248,4	1.899.357,6	348.890,8	1.895.164,6	348.890,8
34	Formosa	274.266,7	268.378,1	5.888,5	267.780,7	5.888,5
38	Jujuy	168.842,4	166.434,9	2.407,4	163.475,4	2.407,4
42	La Pampa	1.742.657,4	1.671.664,9	70.992,4	1.670.647,9	70.992,4
46	La Rioja	51.149,2	50.395,6	753,6	50.331,1	753,6
50	Mendoza	266.639,2	264.462,5	2.176,7	263.061,1	2.176,7
54	Misiones	631.691,9	610.739,3	20.952,6	609.804,5	20.952,6
58	Neuquén	64.921,0	63.515,6	1.405,3	60.115,7	1.405,3
62	Río Negro	99.436,4	96.988,8	2.447,6	96.826,5	2.447,6
66	Salta	1.020.615,9	945.695,6	74.920,3	935.769,9	74.920,3
70	San Juan	66.052,6	65.639,5	413,1	65.482,4	413,1
74	San Luis	951.687,0	919.480,2	32.206,7	919.370,2	32.206,7
78	Santa Cruz	11.499,4	11.492,1	7,3	11.492,1	7,3
82	Santa Fe	4.842.369,2	3.922.235,7	920.133,5	3.918.670,0	920.133,5
86	Santiago del Estero	1.991.614,4	1.707.896,3	283.718,1	1.689.799,3	283.718,1
94	Tierra del Fuego	98,7	78,1	20,6	78,1	20,6
90	Tucumán	548.704,8	494.509,3	54.195,5	494.431,8	54.195,5

(continúa)



**Cuadro 4.1 (conclusión)**

Código	Provincia	En parcelas					En terrenos sin límites definidos
		Simultáneo		Sucesivo		Único	
		Primera ocupación	Segunda ocupación	Primera ocupación	Segunda ocupación	Primera ocupación	
<b>Hectáreas</b>							
<b>Total del país</b>	<b>294.035,5</b>	<b>249.396,5</b>	<b>3.946.723,4</b>	<b>3.946.634,9</b>	<b>27.659.112,4</b>	<b>50.323,5</b>	
06 Buenos Aires	87.187,1	84.610,7	1.128.279,7	1.128.196,7	8.768.675,9	26,5	
10 Catamarca	1.488,5	1.216,1	39.894,9	39.894,9	75.376,3	505,6	
22 Chaco	5.654,5	4.719,8	155.434,6	155.434,6	863.179,4	346,2	
26 Chubut	1.320,8	1.303,4	269,3	269,3	38.493,6	20,9	
14 Córdoba	50.868,2	38.574,4	893.905,0	893.905,0	6.197.978,5	565,9	
18 Corrientes	9.438,4	2.518,0	23.862,8	23.857,3	446.260,7	2.195,6	
30 Entre Ríos	22.778,1	21.845,0	327.045,7	327.045,7	1.545.340,7	4.193,0	
34 Formosa	3.680,5	2.092,8	3.795,7	3.795,7	260.304,4	597,4	
38 Jujuy	1.832,7	936,5	1.470,9	1.470,9	160.171,7	2.959,4	
42 La Pampa	18.637,3	17.687,3	53.305,1	53.305,1	1.598.705,4	1.017,0	
46 La Rioja	280,2	189,5	564,0	564,0	49.486,8	64,5	
50 Mendoza	2.322,1	1.461,2	715,4	715,4	260.023,5	1.401,4	
54 Misiones	12.427,5	10.413,3	10.539,2	10.539,2	586.837,7	934,8	
58 Neuquén	4.597,6	1.251,9	153,3	153,3	55.364,7	3.399,8	
62 Río Negro	559,5	495,9	1.951,7	1.951,7	94.315,2	162,3	
66 Salta	3.867,6	3.708,0	71.212,2	71.212,2	860.690,1	9.925,6	
70 San Juan	407,1	364,9	48,2	48,2	65.027,1	157,1	
74 San Luis	5.599,0	4.547,3	27.659,4	27.659,4	886.111,7	110,0	
78 Santa Cruz	7,8	7,3	-	-	11.484,3	-	
82 Santa Fe	27.158,4	23.007,4	897.126,1	897.126,1	2.994.385,4	3.565,7	
86 Santiago del Estero	30.980,5	26.301,5	257.416,5	257.416,5	1.401.402,3	18.096,9	
94 Tierra del Fuego	0,2	0,2	20,4	20,4	57,5	-	
90 Tucumán	2.941,3	2.143,2	52.052,2	52.052,2	439.438,2	77,4	

**Fuente:** INDEC. Censo Nacional Agropecuario 2018. Resultados definitivos.



Cuadro 4.2

Superficie implantada en las explotaciones agropecuarias por grupo de cultivos, según período de ocupación y provincia, en hectáreas.  
Del 1 de julio de 2017 al 30 de junio de 2018

Código	Provincia	Período de ocupación	Total	Grupo de cultivos					Forrajeras	
				Cereales para grano	Oleaginosas	Cultivos industriales	Legumbres	Forrajeras		
								Anuales	Perennes	
				Hectáreas						
<b>Total del país</b>		<b>Total</b>	<b>36.146.226,3</b>	<b>11.325.179,1</b>	<b>14.416.693,2</b>	<b>887.487,3</b>	<b>362.092,1</b>	<b>3.685.328,6</b>	<b>3.759.355,5</b>	
		<b>Primera ocupación</b>	<b>31.950.194,9</b>	<b>10.520.458,8</b>	<b>11.640.257,9</b>	<b>869.898,6</b>	<b>337.371,3</b>	<b>3.304.031,6</b>	<b>3.605.701,5</b>	
		<b>Segunda ocupación</b>	<b>4.196.031,4</b>	<b>804.720,3</b>	<b>2.776.435,3</b>	<b>17.588,6</b>	<b>24.720,7</b>	<b>381.297,0</b>	<b>153.653,9</b>	
06	Buenos Aires	Total	11.196.976,8	3.880.253,4	4.510.441,6	334,6	19.870,0	1.604.875,4	1.060.391,0	
		Primera ocupación	9.984.169,3	3.778.929,0	3.596.043,9	334,6	19.449,5	1.457.161,6	1.012.439,6	
		Segunda ocupación	1.212.807,4	101.324,4	914.397,7	-	420,5	147.713,8	47.951,4	
10	Catamarca	Total	158.376,7	57.365,9	46.592,6	460,5	7.189,3	5.594,6	9.365,3	
		Primera ocupación	117.265,5	37.543,1	28.619,2	445,5	5.863,1	4.832,9	8.592,0	
		Segunda ocupación	41.111,1	19.822,7	17.973,3	15,0	1.326,2	761,7	773,3	
22	Chaco	Total	1.184.769,3	290.710,1	643.543,4	106.076,2	514,5	45.254,0	86.615,4	
		Primera ocupación	1.024.614,8	215.763,6	563.996,7	104.344,9	512,5	43.230,2	84.876,9	
		Segunda ocupación	160.154,5	74.946,4	79.546,6	1.731,3	2,0	2.023,7	1.738,5	
26	Chubut	Total	41.677,5	889,4	-	0,1	0,6	2.270,7	22.316,5	
		Primera ocupación	40.104,7	851,4	-	0,1	0,6	1.554,7	21.514,5	
		Segunda ocupación	1.572,7	38,0	-	-	-	716,0	802,0	
14	Córdoba	Total	8.075.797,2	2.800.798,1	3.921.454,3	557,0	46.689,8	627.270,9	628.448,9	
		Primera ocupación	7.143.317,8	2.581.476,6	3.339.276,5	557,0	40.545,8	534.180,7	601.298,4	
		Segunda ocupación	932.479,4	219.321,4	582.177,7	-	6.144,0	93.090,2	27.150,5	
18	Corrientes	Total	508.133,1	81.187,4	5.755,4	20.873,7	53,1	22.287,1	31.254,3	
		Primera ocupación	481.757,7	80.331,2	5.753,4	20.485,1	29,1	19.660,6	29.445,3	
		Segunda ocupación	26.375,4	856,2	2,0	388,5	24,0	2.626,5	1.809,0	
30	Entre Ríos	Total	2.248.248,4	732.856,2	1.005.549,9	24,0	1.664,0	153.843,6	203.182,8	
		Primera ocupación	1.899.357,6	703.146,0	724.423,1	24,0	1.664,0	131.163,2	188.259,4	
		Segunda ocupación	348.890,8	29.710,2	281.126,8	-	-	22.680,3	14.923,3	
34	Formosa	Total	274.266,7	24.245,6	8.485,3	6.589,2	370,2	5.572,4	221.767,8	
		Primera ocupación	268.378,1	23.378,6	8.249,4	6.209,8	330,1	5.160,4	218.226,8	
		Segunda ocupación	5.888,5	867,0	235,9	379,4	40,1	412,0	3.541,0	
38	Jujuy	Total	168.842,4	8.887,7	4.097,6	127.598,8	10.341,2	1.316,2	3.633,0	
		Primera ocupación	166.434,9	8.101,5	3.282,6	127.524,8	10.240,2	1.089,3	3.496,3	
		Segunda ocupación	2.407,4	786,2	815,0	74,0	101,0	226,8	136,7	
42	La Pampa	Total	1.742.657,4	442.973,0	364.526,1	-	74,0	562.675,4	364.421,9	
		Primera ocupación	1.671.664,9	428.775,5	344.615,1	-	74,0	529.548,5	360.664,9	
		Segunda ocupación	70.992,4	14.197,5	19.911,0	-	-	33.126,9	3.757,0	
46	La Rioja	Total	51.149,2	555,1	-	2.602,7	101,7	305,2	9.171,5	
		Primera ocupación	50.395,6	436,9	-	2.602,7	101,7	250,6	9.135,3	
		Segunda ocupación	753,6	118,2	-	-	-	54,6	36,2	

(continúa)

**Cuadro 4.2** (continuación)

Código	Provincia	Período de ocupación	Grupo de cultivos						Sin discriminar
			Hortalizas	Flores de corte	Aromáticas, medicinales y condimentarias	Frutales	Bosques y montes implantados	Viveros	
			Hectáreas						
<b>Total del país</b>	<b>Total</b>		<b>139.585,6</b>	<b>582,6</b>	<b>7.895,9</b>	<b>490.770,9</b>	<b>929.106,1</b>	<b>2.423,2</b>	<b>139.725,7</b>
	<b>Primera ocupación</b>		<b>135.472,2</b>	<b>574,6</b>	<b>7.791,1</b>	<b>485.951,9</b>	<b>902.514,5</b>	<b>2.422,2</b>	<b>137.748,3</b>
	<b>Segunda ocupación</b>		<b>4.113,4</b>	<b>8,0</b>	<b>104,8</b>	<b>4.819,0</b>	<b>26.591,6</b>	<b>1,0</b>	<b>1.977,4</b>
06 Buenos Aires	Total		28.878,2	307,3	1.350,4	5.959,9	25.676,6	1.307,4	57.330,4
	Primera ocupación		28.785,7	307,3	1.350,2	5.959,4	25.630,2	1.307,4	56.470,4
	Segunda ocupación		92,4	-	0,2	0,5	46,3	-	860,0
10 Catamarca	Total		5.331,6	4,6	171,4	24.980,3	729,3	21,9	568,8
	Primera ocupación		5.067,5	4,6	160,4	24.826,9	719,2	21,9	568,6
	Segunda ocupación		264,0	-	11,0	153,3	10,1	-	0,2
22 Chaco	Total		3.263,8	-	-	22,1	1.424,5	-	7.345,0
	Primera ocupación		3.150,0	-	-	22,1	1.424,5	-	7.293,0
	Segunda ocupación		113,8	-	-	-	-	-	52,0
26 Chubut	Total		622,4	6,7	0,9	554,3	14.994,4	7,2	14,0
	Primera ocupación		616,6	6,7	0,9	550,8	14.986,9	7,2	14,0
	Segunda ocupación		5,8	-	-	3,4	7,5	-	-
14 Córdoba	Total		15.803,6	3,0	175,8	4.990,6	13.746,1	75,2	15.783,5
	Primera ocupación		14.134,0	3,0	174,8	3.568,6	12.243,1	75,2	15.783,5
	Segunda ocupación		1.669,5	-	1,0	1.422,0	1.503,0	-	-
18 Corrientes	Total		2.763,2	32,8	32,0	20.473,9	322.801,6	122,2	496,1
	Primera ocupación		2.568,1	32,8	32,0	20.307,4	302.534,1	122,2	456,1
	Segunda ocupación		195,1	-	-	166,5	20.267,5	-	40,0
30 Entre Ríos	Total		442,2	-	-	33.877,7	107.206,3	67,0	9.534,5
	Primera ocupación		322,2	-	-	33.800,7	106.953,3	67,0	9.534,5
	Segunda ocupación		120,0	-	-	77,0	253,0	-	-
34 Formosa	Total		4.196,9	-	-	2.288,4	357,5	145,0	248,0
	Primera ocupación		3.850,0	-	-	2.236,3	357,5	145,0	234,0
	Segunda ocupación		346,9	-	-	52,1	-	-	14,0
38 Jujuy	Total		4.588,8	87,3	5,4	6.603,1	1.172,2	8,0	502,5
	Primera ocupación		4.394,9	79,9	5,4	6.537,8	1.172,2	8,0	501,3
	Segunda ocupación		193,8	7,4	-	65,2	-	-	1,2
42 La Pampa	Total		1,4	-	0,7	110,8	89,0	-	7.785,0
	Primera ocupación		1,4	-	0,7	110,8	89,0	-	7.785,0
	Segunda ocupación		-	-	-	-	-	-	-
46 La Rioja	Total		906,9	0,2	2,6	36.620,9	706,3	22,2	153,5
	Primera ocupación		897,4	0,2	2,6	36.085,9	706,3	22,2	153,5
	Segunda ocupación		9,4	-	-	535,0	-	-	-

(continúa)

**Cuadro 4.2 (conclusión)**

Código	Provincia	Período de ocupación	Total	Grupo de cultivos					
				Cereales para grano	Oleaginosas	Cultivos industriales	Legumbres	Forrajeras	
								Anuales	Perennes
<b>Hectáreas</b>									
50	Mendoza	Total	266.639,2	2.435,5	167,0	108,1	21,5	4.733,0	28.949,7
		Primera ocupación	264.462,5	2.267,7	167,0	107,6	21,5	4.259,4	28.832,2
		Segunda ocupación	2.176,7	167,8	-	0,5	-	473,6	117,5
54	Misiones	Total	631.691,9	25.434,6	1.914,6	194.512,1	1.009,9	3.501,0	41.727,2
		Primera ocupación	610.739,3	17.291,7	1.721,3	191.433,2	895,8	3.077,8	36.601,2
		Segunda ocupación	20.952,6	8.142,8	193,3	3.078,9	114,0	423,2	5.126,0
58	Neuquén	Total	64.921,0	170,0	-	2,2	2,1	301,5	8.265,7
		Primera ocupación	63.515,6	164,0	-	2,2	2,1	272,0	7.468,2
		Segunda ocupación	1.405,3	6,0	-	-	-	29,5	797,5
62	Río Negro	Total	99.436,4	9.096,2	344,5	76,7	1,0	14.826,4	28.981,7
		Primera ocupación	96.988,8	8.116,4	344,5	76,7	1,0	14.430,5	28.429,9
		Segunda ocupación	2.447,6	979,8	-	-	-	395,9	551,7
66	Salta	Total	1.020.615,9	272.176,6	288.261,4	66.462,0	197.690,3	40.005,1	116.380,2
		Primera ocupación	945.695,6	242.305,7	255.990,1	66.299,9	189.566,2	38.837,8	113.365,2
		Segunda ocupación	74.920,3	29.870,9	32.271,3	162,0	8.124,0	1.167,3	3.015,0
70	San Juan	Total	66.052,6	206,6	-	-	52,3	351,7	7.187,6
		Primera ocupación	65.639,5	196,6	-	-	51,1	282,8	7.185,4
		Segunda ocupación	413,1	10,0	-	-	1,2	68,9	2,2
74	San Luis	Total	951.687,0	281.898,5	241.355,5	5.350,0	1.534,5	206.030,3	212.276,5
		Primera ocupación	919.480,2	275.236,2	235.797,0	4.673,0	1.381,5	188.390,3	210.762,5
		Segunda ocupación	32.206,7	6.662,3	5.558,5	677,0	153,0	17.639,9	1.514,0
78	Santa Cruz	Total	11.499,4	-	-	-	0,1	14,8	11.248,9
		Primera ocupación	11.492,1	-	-	-	0,1	10,0	11.248,9
		Segunda ocupación	7,3	-	-	-	-	4,8	-
82	Santa Fe	Total	4.842.369,2	1.545.457,2	2.492.696,6	34.032,6	26.454,5	314.317,8	399.810,2
		Primera ocupación	3.922.235,7	1.392.246,9	1.807.189,7	30.761,6	25.277,5	265.180,5	372.848,4
		Segunda ocupación	920.133,5	153.210,2	685.506,8	3.271,0	1.177,0	49.137,3	26.961,8
86	Santiago del Estero	Total	1.991.614,4	762.908,5	769.243,1	93.069,2	35.967,5	58.613,1	245.537,8
		Primera ocupación	1.707.896,3	637.484,0	642.406,1	87.626,7	29.104,0	52.740,1	232.918,3
		Segunda ocupación	283.718,1	125.424,5	126.837,0	5.442,5	6.863,5	5.873,0	12.619,5
94	Tierra del Fuego	Total	98,7	-	-	-	-	32,2	58,6
		Primera ocupación	78,1	-	-	-	-	12,2	58,6
		Segunda ocupación	20,6	-	-	-	-	20,0	-
90	Tucumán	Total	548.704,8	104.672,3	112.263,9	228.757,0	12.489,5	11.335,3	18.362,0
		Primera ocupación	494.509,3	86.415,1	82.381,8	226.388,7	12.259,5	8.704,8	18.032,3
		Segunda ocupación	54.195,5	18.257,2	29.882,1	2.368,3	230,0	2.630,4	329,6

(continúa)

**Cuadro 4.2 (conclusión)**

Código	Provincia	Período de ocupación	Grupo de cultivos						
			Hortalizas	Flores de corte	Aromáticas, medicinales y condimentarias	Frutales	Bosques y montes implantados	Viveros	Sin discriminar
Hectáreas									
50	Mendoza	Total	32.638,1	106,3	1.050,0	190.841,3	4.119,5	321,0	1.147,7
		Primera ocupación	32.502,8	105,7	1.040,7	189.598,6	4.092,9	320,5	1.145,2
		Segunda ocupación	135,2	0,5	9,3	1.242,6	26,6	0,5	2,5
54	Misiones	Total	1.621,5	6,7	1.091,1	4.364,6	355.085,9	49,6	1.372,4
		Primera ocupación	1.544,7	6,7	1.084,1	4.158,4	351.537,3	49,6	1.336,9
		Segunda ocupación	76,7	-	7,0	206,2	3.548,5	-	35,5
58	Neuquén	Total	537,6	0,4	5,6	7.478,4	47.561,7	9,6	585,6
		Primera ocupación	536,6	0,4	2,6	7.344,2	47.141,7	9,6	571,6
		Segunda ocupación	1,0	-	3,0	134,2	420,0	-	14,0
62	Río Negro	Total	3.891,5	0,1	47,8	36.318,6	4.990,3	101,7	759,6
		Primera ocupación	3.887,3	0,1	47,6	36.303,4	4.490,3	101,2	759,6
		Segunda ocupación	4,2	-	0,1	15,2	500,0	0,5	-
66	Salta	Total	8.469,5	0,3	3.429,8	10.294,4	4.363,1	13,9	13.068,9
		Primera ocupación	8.368,1	0,3	3.357,1	10.248,8	4.360,1	13,9	12.981,9
		Segunda ocupación	101,3	-	72,7	45,5	3,0	-	87,0
70	San Juan	Total	5.112,8	2,3	51,0	50.684,2	554,8	23,9	1.825,0
		Primera ocupación	5.084,5	2,3	51,0	50.390,7	554,8	23,9	1.816,0
		Segunda ocupación	28,3	-	-	293,5	-	-	8,9
74	San Luis	Total	1.930,1	6,4	1,5	348,9	67,5	-	887,0
		Primera ocupación	1.928,1	6,4	1,5	348,9	67,5	-	887,0
		Segunda ocupación	2,0	-	-	-	-	-	-
78	Santa Cruz	Total	9,0	0,5	-	225,6	0,4	-	-
		Primera ocupación	9,0	0,5	-	223,1	0,4	-	-
		Segunda ocupación	-	-	-	2,5	-	-	-
82	Santa Fe	Total	5.349,9	15,5	466,5	501,7	8.887,3	46,4	14.332,6
		Primera ocupación	5.167,6	15,5	466,5	496,7	8.887,3	46,4	13.650,6
		Segunda ocupación	182,2	-	-	5,0	-	-	682,0
86	Santiago del Estero	Total	6.816,9	-	12,0	377,2	14.059,0	9,7	5.000,0
		Primera ocupación	6.339,5	-	12,0	376,5	14.059,0	9,7	4.820,0
		Segunda ocupación	477,3	-	-	0,7	-	-	180,0
94	Tierra del Fuego	Total	6,5	-	0,6	0,6	-	-	-
		Primera ocupación	6,3	-	0,2	0,6	-	-	-
		Segunda ocupación	0,2	-	0,4	-	-	-	-
90	Tucumán	Total	6.402,2	1,8	0,1	52.852,6	512,3	70,5	985,0
		Primera ocupación	6.308,5	1,8	0,1	52.454,5	506,3	70,5	985,0
		Segunda ocupación	93,6	-	-	398,1	6,0	-	-

Fuente: INDEC. Censo Nacional Agropecuario 2018. Resultados definitivos.

Cuadro 4.3

Explotaciones agropecuarias por grupo de cultivos, según período de ocupación y provincia, en unidades. Del 1 de julio de 2017 al 30 de junio de 2018

Código	Provincia	Período de ocupación	Grupo de cultivos					Forrajeras	
			Cereales para grano	Oleaginosas	Cultivos industriales	Legumbres	Forrajeras		
							Anuales	Perennes	
Unidades									
<b>Total del país</b>	<b>Total</b>	<b>62.025</b>	<b>44.346</b>	<b>27.586</b>	<b>3.726</b>	<b>31.328</b>	<b>34.902</b>		
	<b>Primera ocupación</b>	<b>58.733</b>	<b>41.763</b>	<b>27.318</b>	<b>3.492</b>	<b>30.510</b>	<b>34.337</b>		
	<b>Segunda ocupación</b>	<b>8.724</b>	<b>16.574</b>	<b>1.386</b>	<b>289</b>	<b>5.255</b>	<b>2.341</b>		
06 Buenos Aires	Total	15.064	13.894	24	231	11.112	6.778		
	Primera ocupación	14.977	13.378	24	223	10.951	6.668		
	Segunda ocupación	848	4.983	-	11	1.548	541		
10 Catamarca	Total	1.037	97	70	40	603	1.631		
	Primera ocupación	918	68	68	30	560	1.589		
	Segunda ocupación	174	38	s	11	90	61		
22 Chaco	Total	1.710	1.526	828	17	1.090	1.032		
	Primera ocupación	1.571	1.503	815	15	1.069	1.017		
	Segunda ocupación	282	387	22	s	44	36		
26 Chubut	Total	s	-	s	s	178	639		
	Primera ocupación	s	-	s	s	169	635		
	Segunda ocupación	3	-	-	s	40	26		
14 Córdoba	Total	10.857	11.289	13	235	4.527	4.528		
	Primera ocupación	10.690	10.618	13	203	4.434	4.475		
	Segunda ocupación	1.594	3.567	-	41	1.157	302		
18 Corrientes	Total	557	31	1.329	52	204	308		
	Primera ocupación	534	30	1.317	39	170	301		
	Segunda ocupación	28	s	20	13	51	18		
30 Entre Ríos	Total	2.791	2.739	s	18	2.523	3.113		
	Primera ocupación	2.753	2.404	s	18	2.411	3.013		
	Segunda ocupación	220	1.318	-	-	484	349		
34 Formosa	Total	1.689	49	1.039	265	99	672		
	Primera ocupación	1.634	42	903	224	92	671		
	Segunda ocupación	68	8	157	43	13	16		
38 Jujuy	Total	1.057	24	556	132	202	602		
	Primera ocupación	1.035	23	554	126	197	592		
	Segunda ocupación	31	s	7	8	13	14		
42 La Pampa	Total	1.911	1.005	-	s	3.302	1.949		
	Primera ocupación	1.895	995	-	s	3.276	1.933		
	Segunda ocupación	115	94	-	-	330	53		

(continúa)

**Cuadro 4.3** (continuación)

Código	Provincia	Período de ocupación	Grupo de cultivos					
			Hortalizas	Flores de corte	Aromáticas, medicinales y condimentarias	Frutales	Bosques y montes implantados	Viveros
			Unidades					
<b>Total del país</b>	<b>Total</b>		<b>19.620</b>	<b>487</b>	<b>863</b>	<b>28.319</b>	<b>13.651</b>	<b>595</b>
	<b>Primera ocupación</b>		<b>19.137</b>	<b>480</b>	<b>841</b>	<b>28.262</b>	<b>13.546</b>	<b>595</b>
	<b>Segunda ocupación</b>		<b>679</b>	<b>10</b>	<b>30</b>	<b>1.014</b>	<b>401</b>	<b>s</b>
06 Buenos Aires	Total		2.793	220	37	216	199	281
	Primera ocupación		2.790	220	36	215	198	281
	Segunda ocupación		8	-	s	s	4	-
10 Catamarca	Total		854	4	91	4.285	58	16
	Primera ocupación		773	4	86	4.274	49	16
	Segunda ocupación		96	-	5	204	10	-
22 Chaco	Total		659	-	-	10	35	s
	Primera ocupación		645	-	-	10	35	s
	Segunda ocupación		17	-	-	-	-	-
26 Chubut	Total		207	5	4	131	55	5
	Primera ocupación		204	5	4	130	55	5
	Segunda ocupación		4	-	-	4	s	-
14 Córdoba	Total		404	4	15	158	40	12
	Primera ocupación		394	4	12	156	40	12
	Segunda ocupación		23	-	3	5	s	-
18 Corrientes	Total		1.354	12	s	734	917	40
	Primera ocupación		1.322	12	s	734	915	40
	Segunda ocupación		37	-	-	4	7	-
30 Entre Ríos	Total		124	-	-	1.054	927	31
	Primera ocupación		119	-	-	1.053	927	31
	Segunda ocupación		7	-	-	10	3	-
34 Formosa	Total		1.220	-	-	390	15	18
	Primera ocupación		1.128	-	-	388	15	18
	Segunda ocupación		110	-	-	26	-	-
38 Jujuy	Total		2.369	135	7	456	32	s
	Primera ocupación		2.321	131	7	450	32	s
	Segunda ocupación		70	7	s	20	-	-
42 La Pampa	Total		s	-	s	6	3	-
	Primera ocupación		s	-	s	6	3	-
	Segunda ocupación		-	-	-	-	-	-

(continúa)

**Cuadro 4.3 (continuación)**

Código	Provincia	Período de ocupación	Grupo de cultivos					Forrajeras	
			Cereales para grano	Oleaginosas	Cultivos industriales	Legumbres	Anuales	Perennes	
							Unidades		
46 La Rioja	Total	86	-	11	s	68	234		
	Primera ocupación	80	-	11	s	60	222		
	Segunda ocupación	9	-	-	-	9	14		
50 Mendoza	Total	113	8	8	7	221	937		
	Primera ocupación	111	8	7	7	210	930		
	Segunda ocupación	5	-	s	-	31	13		
54 Misiones	Total	9.478	429	19.283	1.480	486	1.344		
	Primera ocupación	7.193	392	19.214	1.398	405	1.283		
	Segunda ocupación	3.231	57	1.094	86	108	121		
58 Neuquén	Total	74	-	s	3	70	483		
	Primera ocupación	71	-	s	3	66	482		
	Segunda ocupación	3	-	-	-	s	16		
62 Río Negro	Total	187	5	5	s	276	1.019		
	Primera ocupación	181	5	5	s	268	1.016		
	Segunda ocupación	9	-	-	-	26	26		
66 Salta	Total	2.113	246	1.402	687	573	1.522		
	Primera ocupación	2.081	241	1.387	676	556	1.515		
	Segunda ocupación	62	24	21	33	55	19		
70 San Juan	Total	138	-	-	47	79	643		
	Primera ocupación	132	-	-	46	66	642		
	Segunda ocupación	8	-	-	s	16	s		
74 San Luis	Total	609	446	8	8	945	460		
	Primera ocupación	600	435	7	6	935	455		
	Segunda ocupación	28	17	s	s	117	19		
78 Santa Cruz	Total	s	-	-	s	7	58		
	Primera ocupación	s	-	-	s	6	58		
	Segunda ocupación	-	-	-	-	s	-		
82 Santa Fe	Total	9.568	11.533	208	354	3.906	4.488		
	Primera ocupación	9.393	10.714	205	342	3.790	4.417		
	Segunda ocupación	1.621	5.789	8	20	1.010	545		
86 Santiago del Estero	Total	2.401	732	526	77	712	2.299		
	Primera ocupación	2.342	665	515	67	688	2.269		
	Segunda ocupación	313	208	39	12	71	135		
94 Tierra del Fuego	Total	-	-	-	-	5	5		
	Primera ocupación	-	-	-	-	4	5		
	Segunda ocupación	-	-	-	-	s	-		
90 Tucumán	Total	564	293	2.269	64	140	158		
	Primera ocupación	522	242	2.266	60	127	149		
	Segunda ocupación	72	80	12	5	34	15		

(continúa)



**Cuadro 4.3 (conclusión)**

Código	Provincia	Período de ocupación	Grupo de cultivos					
			Hortalizas	Flores de corte	Aromáticas, medicinales y condimentarias	Frutales	Bosques y montes implantados	Viveros
Unidades								
46 La Rioja	Total		166	s	s	1.647	s	6
	Primera ocupación		160	s	s	1.645	s	6
	Segunda ocupación		6	-	-	111	-	-
50 Mendoza	Total		2.761	78	172	12.265	226	65
	Primera ocupación		2.743	76	170	12.261	223	65
	Segunda ocupación		36	s	4	504	4	s
54 Misiones	Total		1.274	3	407	826	10.724	23
	Primera ocupación		1.239	3	404	807	10.637	23
	Segunda ocupación		46	-	3	41	365	-
58 Neuquén	Total		264	s	10	389	118	3
	Primera ocupación		260	s	9	389	117	3
	Segunda ocupación		4	-	s	17	s	-
62 Río Negro	Total		489	s	8	1.962	145	19
	Primera ocupación		488	s	7	1.962	145	19
	Segunda ocupación		4	-	1	8	s	s
66 Salta	Total		1.970	s	72	606	18	13
	Primera ocupación		1.951	s	67	603	17	13
	Segunda ocupación		25	-	7	27	s	-
70 San Juan	Total		878	4	7	2.595	61	11
	Primera ocupación		872	4	7	2.593	61	11
	Segunda ocupación		11	-	-	9	-	-
74 San Luis	Total		s	3	s	23	5	-
	Primera ocupación		s	3	s	23	5	-
	Segunda ocupación		s	-	-	-	-	-
78 Santa Cruz	Total		20	s	-	56	s	-
	Primera ocupación		20	s	-	56	s	-
	Segunda ocupación		-	-	-	s	-	-
82 Santa Fe	Total		403	8	6	39	23	11
	Primera ocupación		399	8	6	39	23	11
	Segunda ocupación		7	-	-	s	-	-
86 Santiago del Estero	Total		939	-	s	101	33	6
	Primera ocupación		860	-	s	101	33	6
	Segunda ocupación		143	-	-	s	-	-
94 Tierra del Fuego	Total		70	-	19	3	-	3
	Primera ocupación		70	-	18	3	-	3
	Segunda ocupación		s	-	s	-	-	-
90 Tucumán	Total		374	4	s	367	13	25
	Primera ocupación		353	3	s	364	12	25
	Segunda ocupación		22	s	-	19	s	-

Fuente: INDEC. Censo Nacional Agropecuario 2018. Resultados definitivos.

Cuadro 4.4

Parcelas por grupo de cultivos, según período de ocupación y provincia, en unidades.  
Del 1 de julio de 2017 al 30 de junio de 2018

Código	Provincia	Período de ocupación	Grupo de cultivos					Forrajeras	
			Cereales para grano	Oleaginosas	Cultivos industriales	Legumbres	Forrajeras		
							Anuales	Perennes	
Unidades									
<b>Total del país</b>	<b>Total</b>		<b>119.761</b>	<b>135.455</b>	<b>40.423</b>	<b>4.577</b>	<b>45.114</b>	<b>48.257</b>	
	Primera ocupación		114.337	114.933	40.065	4.294	43.643	47.305	
	Segunda ocupación		11.286	34.105	1.457	319	6.946	2.946	
06 Buenos Aires	Total		33.453	40.183	30	317	16.054	9.652	
	Primera ocupación		33.089	35.330	30	307	15.755	9.468	
	Segunda ocupación		1.147	9.633	-	11	2.014	670	
10 Catamarca	Total		1.229	195	86	55	682	1.827	
	Primera ocupación		1.063	127	84	44	633	1.781	
	Segunda ocupación		221	70	s	12	99	62	
22 Chaco	Total		2.709	4.971	1.476	18	1.238	1.310	
	Primera ocupación		2.320	4.743	1.453	16	1.212	1.290	
	Segunda ocupación		493	798	28	s	46	37	
26 Chubut	Total		s	-	s	s	198	961	
	Primera ocupación		s	-	s	s	187	956	
	Segunda ocupación		3	-	-	-	43	30	
14 Córdoba	Total		24.819	32.183	13	314	6.933	6.555	
	Primera ocupación		24.266	28.471	13	269	6.696	6.447	
	Segunda ocupación		2.270	6.309	-	51	1.589	356	
18 Corrientes	Total		601	33	1.558	53	233	354	
	Primera ocupación		577	32	1.539	39	189	346	
	Segunda ocupación		28	s	26	14	59	20	
30 Entre Ríos	Total		7.962	10.170	s	24	3.480	4.551	
	Primera ocupación		7.821	7.460	s	24	3.283	4.372	
	Segunda ocupación		325	3.534	-	-	607	421	
34 Formosa	Total		1.756	50	1.077	265	121	765	
	Primera ocupación		1.700	43	939	224	113	764	
	Segunda ocupación		68	8	158	43	14	19	
38 Jujuy	Total		1.183	40	1.075	174	223	734	
	Primera ocupación		1.159	37	1.068	167	216	723	
	Segunda ocupación		32	3	8	8	16	15	
42 La Pampa	Total		3.107	2.041	-	s	4.886	2.846	
	Primera ocupación		3.065	1.986	-	s	4.837	2.823	
	Segunda ocupación		140	134	-	-	416	57	

(continúa)

**Cuadro 4.4** (continuación)

Código	Provincia	Período de ocupación	Grupo de cultivos					
			Hortalizas	Flores de corte	Aromáticas, medicinales y condimentarias	Frutales	Bosques y montes implantados	Viveros
			Unidades					
<b>Total del país</b>	<b>Total</b>		<b>22.614</b>	<b>511</b>	<b>948</b>	<b>39.828</b>	<b>19.952</b>	<b>703</b>
	<b>Primera ocupación</b>		<b>22.084</b>	<b>503</b>	<b>924</b>	<b>39.764</b>	<b>19.759</b>	<b>703</b>
	<b>Segunda ocupación</b>		<b>700</b>	<b>10</b>	<b>31</b>	<b>1.107</b>	<b>502</b>	<b>s</b>
06 Buenos Aires	Total		3.148	226	39	327	254	358
	Primera ocupación		3.143	226	38	326	253	358
	Segunda ocupación		8	-	s	s	6	-
10 Catamarca	Total		940	5	95	5.503	65	20
	Primera ocupación		853	5	90	5.492	56	20
	Segunda ocupación		102	-	5	217	10	-
22 Chaco	Total		683	-	-	10	41	s
	Primera ocupación		668	-	-	10	41	s
	Segunda ocupación		17	-	-	-	-	-
26 Chubut	Total		234	5	4	138	56	5
	Primera ocupación		231	5	4	137	56	5
	Segunda ocupación		4	-	-	4	1	-
14 Córdoba	Total		549	4	17	213	61	17
	Primera ocupación		532	4	14	211	61	17
	Segunda ocupación		28	-	3	5	3	-
18 Corrientes	Total		1.429	13	s	1.110	1.399	43
	Primera ocupación		1.396	13	s	1.110	1.397	43
	Segunda ocupación		38	-	-	4	23	-
30 Entre Ríos	Total		133	-	-	1.645	1.602	34
	Primera ocupación		128	-	-	1.644	1.602	34
	Segunda ocupación		7	-	-	10	8	-
34 Formosa	Total		1.269	-	-	416	15	19
	Primera ocupación		1.175	-	-	414	15	19
	Segunda ocupación		110	-	-	26	-	-
38 Jujuy	Total		2.735	145	7	539	37	s
	Primera ocupación		2.672	140	7	531	37	s
	Segunda ocupación		77	7	s	20	-	-
42 La Pampa	Total		s	-	s	6	s	-
	Primera ocupación		s	-	s	6	s	-
	Segunda ocupación		-	-	-	-	-	-

(continúa)

**Cuadro 4.4 (continuación)**

Código	Provincia	Período de ocupación	Grupo de cultivos					Forrajeras	
			Cereales para grano	Oleaginosas	Cultivos industriales	Legumbres	Anuales	Perennes	
							Unidades		
46 La Rioja	Total	93	-	14	s	88	317		
	Primera ocupación	86	-	14	s	80	305		
	Segunda ocupación	9	-	-	-	9	s		
50 Mendoza	Total	134	8	11	7	273	1.114		
	Primera ocupación	130	8	10	7	261	1.106		
	Segunda ocupación	6	-	s	-	34	13		
54 Misiones	Total	9.970	462	23.997	1.494	536	1.659		
	Primera ocupación	7.484	418	23.890	1.410	450	1.557		
	Segunda ocupación	3.335	60	1.133	87	109	159		
58 Neuquén	Total	79	-	s	3	74	519		
	Primera ocupación	76	-	s	3	70	518		
	Segunda ocupación	3	-	-	-	6	16		
62 Río Negro	Total	211	7	5	s	321	1.254		
	Primera ocupación	204	7	5	s	311	1.249		
	Segunda ocupación	10	-	-	-	27	32		
66 Salta	Total	2.541	498	1.664	911	681	1.693		
	Primera ocupación	2.497	486	1.642	886	651	1.685		
	Segunda ocupación	83	38	24	42	67	21		
70 San Juan	Total	147	-	-	50	87	795		
	Primera ocupación	141	-	-	49	74	793		
	Segunda ocupación	8	-	-	s	16	s		
74 San Luis	Total	913	743	10	9	1.183	579		
	Primera ocupación	902	732	9	7	1.171	573		
	Segunda ocupación	31	19	s	s	137	19		
78 Santa Cruz	Total	s	-	-	s	7	62		
	Primera ocupación	s	-	-	s	6	62		
	Segunda ocupación	-	-	-	-	s	-		
82 Santa Fe	Total	24.892	41.791	422	701	6.826	7.935		
	Primera ocupación	24.005	33.335	413	677	6.512	7.760		
	Segunda ocupación	2.570	12.998	10	26	1.514	819		
86 Santiago del Estero	Total	3.107	1.438	679	93	793	2.558		
	Primera ocupación	2.987	1.193	657	81	763	2.522		
	Segunda ocupación	390	367	43	14	74	143		
94 Tierra del Fuego	Total	-	-	-	-	5	5		
	Primera ocupación	-	-	-	-	4	5		
	Segunda ocupación	-	-	-	-	s	-		
90 Tucumán	Total	832	642	8.299	80	192	212		
	Primera ocupación	744	525	8.292	75	169	200		
	Segunda ocupación	114	133	21	5	48	21		

(continúa)

**Cuadro 4.4 (conclusión)**

Código	Provincia	Período de ocupación	Grupo de cultivos					
			Hortalizas	Flores de corte	Aromáticas, medicinales y condimentarias	Frutales	Bosques y montes implantados	Viveros
Unidades								
46 La Rioja	Total		177	s	s	2.483	4	9
	Primera ocupación		171	s	s	2.481	4	9
	Segunda ocupación		6	-	-	128	-	-
50 Mendoza	Total		3.563	83	218	16.959	253	70
	Primera ocupación		3.540	81	215	16.955	250	70
	Segunda ocupación		37	s	4	563	4	s
54 Misiones	Total		1.310	3	411	925	15.583	23
	Primera ocupación		1.275	3	408	903	15.408	23
	Segunda ocupación		46	-	3	43	442	-
58 Neuquén	Total		282	3	10	575	235	4
	Primera ocupación		278	3	9	573	234	4
	Segunda ocupación		s	-	s	17	s	-
62 Río Negro	Total		553	s	13	3.316	169	21
	Primera ocupación		552	s	12	3.316	169	21
	Segunda ocupación		4	-	s	8	s	s
66 Salta	Total		2.129	s	86	689	21	13
	Primera ocupación		2.107	s	80	686	20	13
	Segunda ocupación		25	-	7	27	s	-
70 San Juan	Total		1.234	4	9	3.841	69	11
	Primera ocupación		1.226	4	9	3.839	69	11
	Segunda ocupación		11	-	-	11	-	-
74 San Luis	Total		43	3	s	25	5	-
	Primera ocupación		41	3	s	25	5	-
	Segunda ocupación		s	-	-	-	-	-
78 Santa Cruz	Total		s	s	-	68	s	-
	Primera ocupación		s	s	-	68	s	-
	Segunda ocupación		-	-	-	s	-	-
82 Santa Fe	Total		552	8	11	50	33	12
	Primera ocupación		547	8	11	50	33	12
	Segunda ocupación		7	-	-	s	-	-
86 Santiago del Estero	Total		986	-	s	180	33	6
	Primera ocupación		907	-	s	180	33	6
	Segunda ocupación		143	-	-	s	-	-
94 Tierra del Fuego	Total		72	-	20	3	-	3
	Primera ocupación		72	-	19	3	-	3
	Segunda ocupación		s	-	s	-	-	-
90 Tucumán	Total		572	4	s	807	13	28
	Primera ocupación		549	s	s	804	12	28
	Segunda ocupación		23	s	-	19	s	-

Fuente: INDEC. Censo Nacional Agropecuario 2018. Resultados definitivos.



## IV.1.1 Cereales para grano



En el total del país, y durante el período de referencia, 62.025 EAP realizaron cultivos de cereales, abarcando una superficie implantada de 11.325.179,1 hectáreas en 119.761 parcelas; el 93% de la superficie implantada fue en primera ocupación.

El principal cereal fue maíz para grano, implantado por 50.378 EAP con una ocupación de 6.129.661,6 hectáreas en 80.560 parcelas. Hubo 7.515 EAP que implantaron ese cereal en segunda ocupación en un total de 566.083,8 hectáreas.

El segundo cultivo en importancia fue trigo pan, el cual ocupó una superficie de 3.788.256,6 hectáreas, en 43.103 parcelas que conformaron 21.499 EAP.

El tercer cultivo en importancia, del grupo de cereales, es la cebada cervecera, que alcanzó un total de 566.697,8 hectáreas de superficie implantada.

**Gráfico 6.**

**Cereales. Superficie implantada en primera y segunda ocupación. Total del país. Del 1 de julio de 2017 al 30 de junio de 2018**

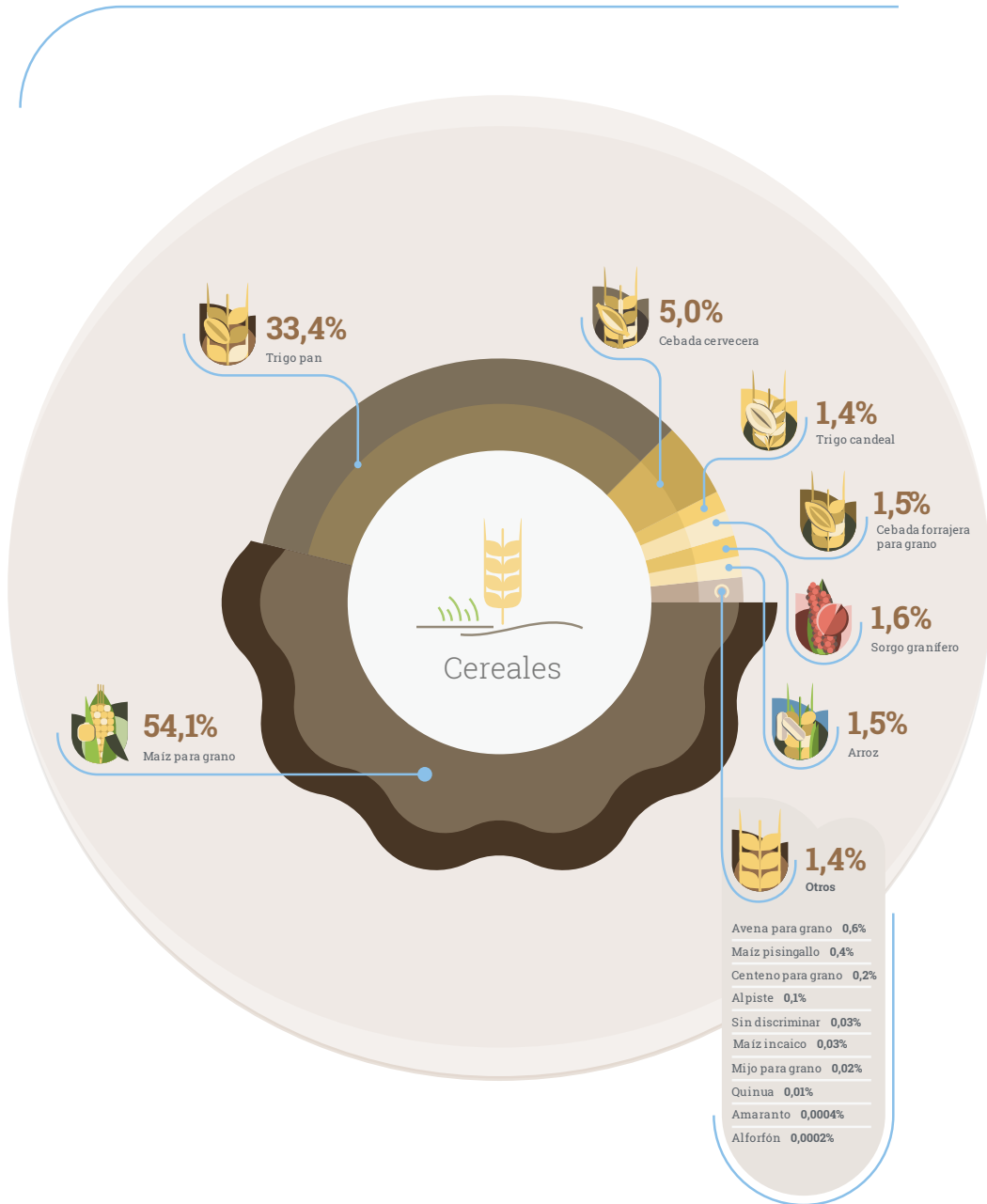

**Fuente:** INDEC. Censo Nacional Agropecuario 2018. Resultados definitivos.



Cuadro 4.5

Cereales para grano. Superficie implantada por cultivo, según período de ocupación y provincia, en hectáreas. Del 1 de julio de 2017 al 30 de junio de 2018

Código	Provincia	Período de ocupación	Total	Cereales							
				Alforfón	Alpiste	Arroz	Avena para grano	Cebada cervecera	Centeno para grano	Mijo para grano	Sorgo granífero
Hectáreas											
Total del país	Total	11.325.179,1	23,0	10.988,1	164.671,6	72.480,4	566.697,8	26.183,5	2.760,8	176.718,9	
	Primera ocupación	10.520.458,8	23,0	10.618,1	164.249,6	70.551,3	559.682,8	17.611,2	2.586,8	153.284,4	
	Segunda ocupación	804.720,3	-	370,0	422,0	1.929,1	7.015,0	8.572,3	174,0	23.434,5	
06 Buenos Aires	Total	3.880.253,4	23,0	9.232,0	-	54.021,8	529.310,8	2.903,0	347,9	18.158,3	
	Primera ocupación	3.778.929,0	23,0	9.232,0	-	52.982,8	524.108,8	2.903,0	298,9	17.315,3	
	Segunda ocupación	101.324,4	-	-	-	1.039,0	5.202,0	-	49,0	843,0	
10 Catamarca	Total	57.365,9	-	-	-	84,0	1,0	62,0	-	68,5	
	Primera ocupación	37.543,1	-	-	-	81,9	1,0	40,0	-	67,5	
	Segunda ocupación	19.822,7	-	-	-	2,1	-	22,0	-	1,0	
22 Chaco	Total	290.710,1	-	-	4.300,0	7,0	-	305,0	-	33.866,0	
	Primera ocupación	215.763,6	-	-	4.300,0	7,0	-	305,0	-	21.317,0	
	Segunda ocupación	74.946,4	-	-	-	-	-	-	-	12.549,0	
26 Chubut	Total	889,4	-	-	-	32,0	53,0	1,4	-	-	
	Primera ocupación	851,4	-	-	-	32,0	53,0	1,4	-	-	
	Segunda ocupación	38,0	-	-	-	-	-	-	-	-	
14 Córdoba	Total	2.800.798,1	-	99,0	-	3.937,3	11.870,4	3.567,0	341,0	19.252,7	
	Primera ocupación	2.581.476,6	-	99,0	-	3.540,3	11.478,4	3.303,0	271,0	18.166,7	
	Segunda ocupación	219.321,4	-	-	-	397,0	392,0	264,0	70,0	1.086,0	
18 Corrientes	Total	81.187,4	-	-	71.253,0	-	-	-	-	2.277,0	
	Primera ocupación	80.331,2	-	-	71.253,0	-	-	-	-	2.087,0	
	Segunda ocupación	856,2	-	-	-	-	-	-	-	190,0	
30 Entre Ríos	Total	732.856,2	-	532,0	61.183,3	2.187,9	2.705,0	49,5	370,0	32.287,8	
	Primera ocupación	703.146,0	-	532,0	60.765,3	2.152,9	2.705,0	49,5	370,0	30.816,8	
	Segunda ocupación	29.710,2	-	-	418,0	35,0	-	-	-	1.471,0	
34 Formosa	Total	24.245,6	-	-	3.367,1	5,0	-	-	-	1.352,5	
	Primera ocupación	23.378,6	-	-	3.367,1	5,0	-	-	-	1.352,5	
	Segunda ocupación	867,0	-	-	-	-	-	-	-	-	
38 Jujuy	Total	8.887,7	-	-	-	2,0	0,1	-	0,2	93,6	
	Primera ocupación	8.101,5	-	-	-	2,0	0,1	-	0,2	93,6	
	Segunda ocupación	786,2	-	-	-	-	-	-	-	-	
42 La Pampa	Total	442.973,0	-	160,0	-	7.603,0	9.735,5	6.660,0	730,0	2.466,0	
	Primera ocupación	428.775,5	-	160,0	-	7.406,0	9.333,5	6.479,0	730,0	2.466,0	
	Segunda ocupación	14.197,5	-	-	-	197,0	402,0	181,0	-	-	
46 La Rioja	Total	555,1	-	-	-	15,0	-	2,5	-	-	
	Primera ocupación	436,9	-	-	-	9,0	-	2,5	-	-	
	Segunda ocupación	118,2	-	-	-	6,0	-	-	-	-	

(continúa)

**Cuadro 4.5** (continuación)

Código	Provincia	Período de ocupación	Cereales							
			Maíz pisingallo	Maíz para grano	Trigo candeal	Trigo pan	Amaranto	Quinua	Maíz incaico	Cebada forrajera para grano
			Hectáreas							
<b>Total del país</b>	<b>Total</b>	<b>42.163,4</b>	<b>6.129.661,6</b>	<b>164.009,1</b>	<b>3.788.256,6</b>	<b>42,5</b>	<b>764,5</b>	<b>3.929,6</b>	<b>172.641,0</b>	<b>3.186,0</b>
	<b>Primera ocupación</b>	<b>39.985,7</b>	<b>5.563.577,8</b>	<b>148.220,4</b>	<b>3.613.957,9</b>	<b>42,5</b>	<b>760,5</b>	<b>3.825,5</b>	<b>168.332,5</b>	<b>3.148,0</b>
	<b>Segunda ocupación</b>	<b>2.177,7</b>	<b>566.083,8</b>	<b>15.788,6</b>	<b>174.298,6</b>	<b>-</b>	<b>4,0</b>	<b>104,0</b>	<b>4.308,5</b>	<b>38,0</b>
06 Buenos Aires	Total	18.805,5	1.558.296,6	70.536,0	1.486.062,7	41,0	27,0	-	132.184,5	303,0
	Primera ocupación	18.156,8	1.483.492,5	68.986,6	1.470.648,5	41,0	27,0	-	130.409,5	303,0
	Segunda ocupación	648,7	74.804,1	1.549,4	15.414,2	-	-	-	1.775,0	-
10 Catamarca	Total	7,0	21.324,9	19,9	35.715,8	-	3,2	68,9	10,5	-
	Primera ocupación	7,0	17.551,1	19,5	19.706,5	-	3,2	56,2	9,0	-
	Segunda ocupación	-	3.773,8	0,4	16.009,3	-	-	12,6	1,5	-
22 Chaco	Total	-	204.829,3	5.844,7	41.558,0	-	-	-	-	-
	Primera ocupación	-	145.646,8	5.398,7	38.789,0	-	-	-	-	-
	Segunda ocupación	-	59.182,4	446,0	2.769,0	-	-	-	-	-
26 Chubut	Total	-	78,5	-	603,0	-	-	-	121,5	-
	Primera ocupación	-	42,5	-	603,0	-	-	-	119,5	-
	Segunda ocupación	-	36,0	-	-	-	-	-	2,0	-
14 Córdoba	Total	9.908,2	1.985.121,2	33.261,6	728.006,9	-	-	800,0	4.492,6	140,0
	Primera ocupación	9.479,2	1.813.415,1	30.951,7	686.486,4	-	-	769,0	3.414,6	102,0
	Segunda ocupación	429,0	171.706,1	2.309,8	41.520,4	-	-	31,0	1.078,0	38,0
18 Corrientes	Total	-	5.783,3	49,1	1.825,0	-	-	-	-	-
	Primera ocupación	-	5.127,0	39,1	1.825,0	-	-	-	-	-
	Segunda ocupación	-	656,2	10,0	-	-	-	-	-	-
30 Entre Ríos	Total	88,0	324.256,2	8.386,6	299.490,8	-	-	-	1.311,0	8,0
	Primera ocupación	88,0	309.611,5	7.997,6	286.738,3	-	-	-	1.311,0	8,0
	Segunda ocupación	-	14.644,7	389,0	12.752,5	-	-	-	-	-
34 Formosa	Total	-	19.496,8	-	10,0	-	-	14,2	-	-
	Primera ocupación	-	18.631,7	-	10,0	-	-	12,2	-	-
	Segunda ocupación	-	865,0	-	-	-	-	2,0	-	-
38 Jujuy	Total	101,5	6.925,1	42,0	476,9	0,5	697,8	448,2	99,5	-
	Primera ocupación	101,5	6.482,3	42,0	156,9	0,5	693,8	431,2	97,0	-
	Segunda ocupación	-	442,7	-	320,0	-	4,0	16,9	2,5	-
42 La Pampa	Total	221,0	227.703,9	12.548,0	148.120,1	-	-	-	27.025,5	-
	Primera ocupación	221,0	218.533,9	12.503,0	144.443,6	-	-	-	26.499,5	-
	Segunda ocupación	-	9.170,0	45,0	3.676,5	-	-	-	526,0	-
46 La Rioja	Total	-	504,2	-	7,0	-	-	11,9	14,5	-
	Primera ocupación	-	394,0	-	5,0	-	-	11,9	14,5	-
	Segunda ocupación	-	110,2	-	2,0	-	-	-	-	-

(continúa)

**Cuadro 4.5 (continuación)**

Código	Provincia	Período de ocupación	Total	Cereales							
				Alforfón	Alpiste	Arroz	Avena para grano	Cebada cervecera	Centeno para grano	Mijo para grano	Sorgo granífero
Hectáreas											
50	Mendoza	Total	2.435,5	-	-	-	64,0	88,8	1.264,0	-	2,0
		Primera ocupación	2.267,7	-	-	-	64,0	88,8	1.264,0	-	2,0
		Segunda ocupación	167,8	-	-	-	-	-	-	-	-
54	Misiones	Total	25.434,6	-	-	44,2	-	-	-	3,0	-
		Primera ocupación	17.291,7	-	-	40,2	-	-	-	3,0	-
		Segunda ocupación	8.142,8	-	-	4,0	-	-	-	-	-
58	Neuquén	Total	170,0	-	-	-	17,0	-	-	0,5	-
		Primera ocupación	164,0	-	-	-	17,0	-	-	0,5	-
		Segunda ocupación	6,0	-	-	-	-	-	-	-	-
62	Río Negro	Total	9.096,2	-	250,0	-	345,7	350,0	501,1	350,0	300,0
		Primera ocupación	8.116,4	-	250,0	-	345,7	-	0,8	350,0	300,0
		Segunda ocupación	979,8	-	-	-	-	350,0	500,3	-	-
66	Salta	Total	272.176,6	-	405,0	-	265,0	-	1.316,0	210,0	3.738,8
		Primera ocupación	242.305,7	-	55,0	-	265,0	-	1.316,0	210,0	3.738,8
		Segunda ocupación	29.870,9	-	350,0	-	-	-	-	-	-
70	San Juan	Total	206,6	-	-	-	15,8	-	-	-	-
		Primera ocupación	196,6	-	-	-	15,8	-	-	-	-
		Segunda ocupación	10,0	-	-	-	-	-	-	-	-
74	San Luis	Total	281.898,5	-	-	-	505,0	-	2.011,0	-	1.806,0
		Primera ocupación	275.236,2	-	-	-	505,0	-	1.647,0	-	1.606,0
		Segunda ocupación	6.662,3	-	-	-	-	-	364,0	-	200,0
78	Santa Cruz	Total	-	-	-	-	-	-	-	-	-
		Primera ocupación	-	-	-	-	-	-	-	-	-
		Segunda ocupación	-	-	-	-	-	-	-	-	-
82	Santa Fe	Total	1.545.457,2	-	310,1	24.524,0	2.657,1	10.822,2	40,0	190,2	37.787,8
		Primera ocupación	1.392.246,9	-	290,1	24.524,0	2.419,1	10.153,2	40,0	135,2	34.107,8
		Segunda ocupación	153.210,2	-	20,0	-	238,0	669,0	-	55,0	3.680,0
86	Santiago del Estero	Total	762.908,5	-	-	-	542,5	1.761,0	7.491,0	218,0	22.010,7
		Primera ocupación	637.484,0	-	-	-	527,5	1.761,0	250,0	218,0	18.716,2
		Segunda ocupación	125.424,5	-	-	-	15,0	-	7.241,0	-	3.294,5
94	Tierra del Fuego	Total	-	-	-	-	-	-	-	-	-
		Primera ocupación	-	-	-	-	-	-	-	-	-
		Segunda ocupación	-	-	-	-	-	-	-	-	-
90	Tucumán	Total	104.672,3	-	-	-	173,0	-	10,0	-	1.251,0
		Primera ocupación	86.415,1	-	-	-	173,0	-	10,0	-	1.131,0
		Segunda ocupación	18.257,2	-	-	-	-	-	-	-	120,0

(continúa)

**Cuadro 4.5 (conclusión)**

Código	Provincia	Período de ocupación	Cereales								
			Maíz pisingallo	Maíz para grano	Trigo candeal	Trigo pan	Amaranto	Quinua	Maíz incaico	Cebada forrajera para grano	Sin discriminar
Hectáreas											
50	Mendoza	Total	-	1.007,2	-	-	-	1,5	1,5	6,5	-
		Primera ocupación	-	839,4	-	-	-	1,5	1,5	6,5	-
		Segunda ocupación	-	167,8	-	-	-	-	-	-	-
54	Misiones	Total	26,7	25.046,7	10,0	99,9	-	-	204,1	-	-
		Primera ocupación	25,7	16.990,8	10,0	19,9	-	-	202,1	-	-
		Segunda ocupación	1,0	8.055,8	-	80,0	-	-	2,0	-	-
58	Neuquén	Total	-	151,8	0,7	-	-	-	-	-	-
		Primera ocupación	-	145,8	0,7	-	-	-	-	-	-
		Segunda ocupación	-	6,0	-	-	-	-	-	-	-
62	Río Negro	Total	136,2	3.829,5	77,0	1.748,5	1,0	1,0	-	1.206,0	-
		Primera ocupación	136,2	3.730,5	77,0	1.748,0	1,0	1,0	-	1.176,0	-
		Segunda ocupación	-	99,0	-	0,5	-	-	-	-	30,0
66	Salta	Total	10.079,5	207.273,8	2.372,4	44.262,7	-	31,7	2.215,5	6,0	-
		Primera ocupación	9.391,5	185.184,4	1.632,4	38.290,2	-	31,7	2.189,0	1,5	-
		Segunda ocupación	688,0	22.089,4	740,0	5.972,5	-	-	26,4	4,5	-
70	San Juan	Total	4,5	166,6	8,9	2,0	-	2,1	-	6,5	-
		Primera ocupación	4,5	160,1	6,4	1,0	-	2,1	-	6,5	-
		Segunda ocupación	-	6,5	2,5	1,0	-	-	-	-	-
74	San Luis	Total	236,0	266.752,5	1.166,4	6.586,5	-	-	-	100,0	2.735,0
		Primera ocupación	236,0	261.777,2	1.106,4	5.603,5	-	-	-	20,0	2.735,0
		Segunda ocupación	-	4.975,3	60,0	983,0	-	-	-	80,0	-
78	Santa Cruz	Total	-	-	-	-	-	-	-	-	-
		Primera ocupación	-	-	-	-	-	-	-	-	-
		Segunda ocupación	-	-	-	-	-	-	-	-	-
82	Santa Fe	Total	2.496,6	683.142,3	13.244,6	764.142,0	-	-	134,0	5.966,0	-
		Primera ocupación	2.135,6	563.982,3	10.989,1	738.189,7	-	-	121,0	5.159,5	-
		Segunda ocupación	361,0	119.160,0	2.255,5	25.952,2	-	-	13,0	806,5	-
86	Santiago del Estero	Total	52,5	527.240,9	13.142,0	190.442,9	-	-	-	7,0	-
		Primera ocupación	2,5	455.121,4	6.425,0	154.457,9	-	-	-	4,5	-
		Segunda ocupación	50,0	72.119,5	6.717,0	35.985,0	-	-	-	2,5	-
94	Tierra del Fuego	Total	-	-	-	-	-	-	-	-	-
		Primera ocupación	-	-	-	-	-	-	-	-	-
		Segunda ocupación	-	-	-	-	-	-	-	-	-
90	Tucumán	Total	-	60.729,7	3.299,0	39.095,4	-	-	31,1	83,0	-
		Primera ocupación	-	56.716,9	2.035,0	26.235,0	-	-	31,1	83,0	-
		Segunda ocupación	-	4.012,8	1.264,0	12.860,4	-	-	-	-	-

Fuente: INDEC. Censo Nacional Agropecuario 2018. Resultados definitivos.

Cuadro 4.6

Cereales para grano. Explotaciones agropecuarias por cultivo, según período de ocupación y provincia, en unidades. Del 1 de julio de 2017 al 30 de junio de 2018

Código	Provincia	Período de ocupación	Total (¹)	Cereales						
				Alforfón	Alpiste	Arroz	Avena para grano	Cebada cervecera	Centeno para grano	Mijo para grano
				Unidades						
Total del país	Total	62.025	3	122	320	1.264	2.547	194	37	2.435
	Primera ocupación	58.733	3	121	314	1.237	2.526	185	32	2.279
	Segunda ocupación	8.724	-	s	7	44	36	13	6	214
06 Buenos Aires	Total	15.064	3	99	-	819	2.308	51	10	331
	Primera ocupación	14.977	3	99	-	808	2.303	51	10	323
	Segunda ocupación	848	-	-	-	20	18	-	s	12
10 Catamarca	Total	1.037	-	-	-	14	s	s	-	11
	Primera ocupación	918	-	-	-	13	s	s	-	10
	Segunda ocupación	174	-	-	-	s	-	s	s	s
22 Chaco	Total	1.710	-	-	s	s	-	s	-	316
	Primera ocupación	1.571	-	-	s	s	-	s	-	262
	Segunda ocupación	282	-	-	-	-	-	-	-	67
26 Chubut	Total	20	-	-	-	5	3	s	-	-
	Primera ocupación	19	-	-	-	5	3	s	-	-
	Segunda ocupación	3	-	-	-	-	-	-	-	-
14 Córdoba	Total	10.857	-	s	-	86	75	29	8	325
	Primera ocupación	10.690	-	s	-	82	70	25	5	312
	Segunda ocupación	1.594	-	-	-	7	5	4	3	18
18 Corrientes	Total	557	-	-	61	-	-	-	-	16
	Primera ocupación	534	-	-	61	-	-	-	-	14
	Segunda ocupación	28	-	-	-	-	-	-	-	2
30 Entre Ríos	Total	2.791	-	9	196	55	6	s	3	468
	Primera ocupación	2.753	-	9	194	54	6	s	3	452
	Segunda ocupación	220	-	-	3	s	-	-	-	26
34 Formosa	Total	1.689	-	-	s	s	-	-	-	21
	Primera ocupación	1.634	-	-	s	s	-	-	-	21
	Segunda ocupación	68	-	-	-	-	-	-	-	-
38 Jujuy	Total	1.057	-	-	-	s	s	s	s	s
	Primera ocupación	1.035	-	-	-	s	s	s	s	s
	Segunda ocupación	31	-	-	-	-	s	-	-	-
42 La Pampa	Total	1.911	-	s	-	142	78	84	s	33
	Primera ocupación	1.895	-	s	-	139	73	83	s	33
	Segunda ocupación	115	-	-	-	s	6	3	-	-
46 La Rioja	Total	86	-	-	-	3	-	2	-	-
	Primera ocupación	80	-	-	-	s	-	2	-	-
	Segunda ocupación	9	-	-	-	s	-	-	-	-

(continúa)

**Cuadro 4.6** (continuación)

Código	Provincia	Período de ocupación	Cereales								
			Maíz pisingallo	Maíz para grano	Trigo candeal	Trigo pan	Amaranto	Quinua	Maíz incaico	Cebada forrajera para grano	Sin discriminar
			Unidades								
<b>Total del país</b>	<b>Total</b>		<b>225</b>	<b>50.378</b>	<b>891</b>	<b>21.499</b>	<b>4</b>	<b>155</b>	<b>1.332</b>	<b>1.516</b>	<b>7</b>
	<b>Primera ocupación</b>		<b>214</b>	<b>46.375</b>	<b>829</b>	<b>20.873</b>	<b>4</b>	<b>154</b>	<b>1.306</b>	<b>1.478</b>	<b>6</b>
	<b>Segunda ocupación</b>		<b>17</b>	<b>7.515</b>	<b>81</b>	<b>952</b>	<b>-</b>	<b>s</b>	<b>28</b>	<b>50</b>	<b>1</b>
06 Buenos Aires	Total		90	10.870	304	7.917	s	s	-	1.022	2
	Primera ocupación		87	10.669	295	7.859	s	s	-	1.010	2
	Segunda ocupación		4	679	12	112	-	-	-	18	-
10 Catamarca	Total		4	895	3	83	-	3	80	13	-
	Primera ocupación		4	794	s	53	-	3	73	11	-
	Segunda ocupación		-	134	s	34	-	-	7	s	-
22 Chaco	Total		-	1.458	33	191	-	-	-	-	-
	Primera ocupación		-	1.312	30	178	-	-	-	-	-
	Segunda ocupación		-	223	4	15	-	-	-	-	-
26 Chubut	Total		-	s	-	s	-	-	-	9	-
	Primera ocupación		-	s	-	s	-	-	-	8	-
	Segunda ocupación		-	s	-	-	-	-	-	2	-
14 Córdoba	Total		45	9.699	244	4.250	-	-	6	51	3
	Primera ocupación		44	9.314	226	4.012	-	-	6	43	2
	Segunda ocupación		s	1.254	24	314	-	-	s	9	1
18 Corrientes	Total		-	491	s	4	-	-	-	-	-
	Primera ocupación		-	468	2	4	-	-	-	-	-
	Segunda ocupación		-	26	s	-	-	-	-	-	-
30 Entre Ríos	Total		s	1.961	58	1.473	-	-	-	5	1
	Primera ocupación		s	1.925	55	1.428	-	-	-	5	1
	Segunda ocupación		-	135	3	69	-	-	-	-	-
34 Formosa	Total		-	1.671	-	s	-	-	10	-	-
	Primera ocupación		-	1.616	-	s	-	-	9	-	-
	Segunda ocupación		-	67	-	-	-	-	s	-	-
38 Jujuy	Total		s	454	4	26	s	130	451	57	-
	Primera ocupación		s	441	4	23	s	129	444	56	-
	Segunda ocupación		-	15	-	4	-	s	8	s	-
42 La Pampa	Total		3	1.187	87	831	-	-	-	257	-
	Primera ocupación		3	1.166	86	817	-	-	-	252	-
	Segunda ocupación		-	71	s	33	-	-	-	6	-
46 La Rioja	Total		-	61	-	2	-	-	4	17	-
	Primera ocupación		-	56	-	s	-	-	4	17	-
	Segunda ocupación		-	7	-	s	-	-	-	-	-

(continúa)

**Cuadro 4.6** (continuación)

Código	Provincia	Período de ocupación	Total (¹)	Cereales							
				Alforfón	Alpiste	Arroz	Avena para grano	Cebada cervecera	Centeno para grano	Mijo para grano	Sorgo granífero
Unidades											
50	Mendoza	Total	113	-	-	-	3	s	4	-	s
		Primera ocupación	111	-	-	-	3	s	4	-	s
		Segunda ocupación	5	-	-	-	-	-	-	-	-
54	Misiones	Total	9.478	-	-	41	-	-	-	s	-
		Primera ocupación	7.193	-	-	37	-	-	-	s	-
		Segunda ocupación	3.231	-	-	4	-	-	-	-	-
58	Neuquén	Total	74	-	-	-	4	-	-	s	-
		Primera ocupación	71	-	-	-	4	-	-	s	-
		Segunda ocupación	3	-	-	-	-	-	-	-	-
62	Río Negro	Total	187	-	s	-	8	s	3	s	s
		Primera ocupación	181	-	s	-	8	-	s	s	s
		Segunda ocupación	9	-	-	-	-	s	s	-	-
66	Salta	Total	2.113	-	s	-	15	-	s	s	16
		Primera ocupación	2.081	-	s	-	15	-	s	s	16
		Segunda ocupación	62	-	s	-	-	-	-	-	-
70	San Juan	Total	138	-	-	-	s	-	-	-	-
		Primera ocupación	132	-	-	-	9	-	-	-	-
		Segunda ocupación	8	-	-	-	-	-	-	-	-
74	San Luis	Total	609	-	-	-	6	-	9	-	16
		Primera ocupación	600	-	-	-	6	-	9	-	15
		Segunda ocupación	28	-	-	-	-	-	s	-	s
78	Santa Cruz	Total	1	-	-	-	-	-	-	-	-
		Primera ocupación	1	-	-	-	-	-	-	-	-
		Segunda ocupación	-	-	-	-	-	-	-	-	-
82	Santa Fe	Total	9.568	-	7	17	77	67	s	7	766
		Primera ocupación	9.393	-	7	17	73	63	s	5	714
		Segunda ocupación	1.621	-	s	-	7	s	-	s	71
86	Santiago del Estero	Total	2.401	-	-	-	9	4	s	s	100
		Primera ocupación	2.342	-	-	-	7	4	s	s	91
		Segunda ocupación	313	-	-	-	s	-	s	-	15
94	Tierra del Fuego	Total	-	-	-	-	-	-	-	-	-
		Primera ocupación	-	-	-	-	-	-	-	-	-
		Segunda ocupación	-	-	-	-	-	-	-	-	-
90	Tucumán	Total	564	-	-	-	6	-	s	-	10
		Primera ocupación	522	-	-	-	6	-	s	-	10
		Segunda ocupación	72	-	-	-	-	-	-	-	s

(continúa)

**Cuadro 4.6 (conclusión)**

Código	Provincia	Período de ocupación	Cereales								
			Maíz pisingallo	Maíz para grano	Trigo candeal	Trigo pan	Amaranto	Quinua	Maíz incaico	Cebada forrajera para grano	Sin discriminar
Unidades											
50 Mendoza	Total	-	103	-	-	-	s	s	s	-	
	Primera ocupación	-	100	-	-	-	s	s	s	-	
	Segunda ocupación	-	5	-	-	-	-	-	-	-	
54 Misiones	Total	13	9.378	s	4	-	-	85	-	-	
	Primera ocupación	12	7.092	s	3	-	-	83	-	-	
	Segunda ocupación	s	3.225	-	s	-	-	s	-	-	
58 Neuquén	Total	-	69	s	-	-	-	-	-	-	
	Primera ocupación	-	66	s	s	-	-	-	-	-	
	Segunda ocupación	-	3	-	-	-	-	-	-	-	
62 Río Negro	Total	12	143	3	8	s	3	-	17	-	
	Primera ocupación	12	141	3	7	s	s	-	16	-	
	Segunda ocupación	-	4	-	s	-	-	-	s	-	
66 Salta	Total	31	1.405	8	93	-	13	655	4	-	
	Primera ocupación	28	1.390	6	73	-	13	647	s	-	
	Segunda ocupación	4	28	s	20	-	-	8	s	-	
70 San Juan	Total	s	120	5	s	-	s	-	s	-	
	Primera ocupación	s	116	3	s	-	s	-	s	-	
	Segunda ocupación	-	5	s	s	-	-	-	-	-	
74 San Luis	Total	3	583	10	29	-	-	-	s	s	
	Primera ocupación	3	571	9	24	-	-	-	s	s	
	Segunda ocupación	-	21	s	6	-	-	-	s	-	
78 Santa Cruz	Total	-	s	-	-	-	-	-	-	-	
	Primera ocupación	-	s	-	-	-	-	-	-	-	
	Segunda ocupación	-	-	-	-	-	-	-	-	-	
82 Santa Fe	Total	16	7.107	91	6.174	-	-	s	52	-	
	Primera ocupación	14	6.526	83	6.044	-	-	s	48	-	
	Segunda ocupación	3	1.337	13	254	-	-	s	6	-	
86 Santiago del Estero	Total	3	2.240	29	324	-	-	-	3	-	
	Primera ocupación	s	2.166	18	274	-	-	-	s	-	
	Segunda ocupación	s	228	12	67	-	-	-	s	-	
94 Tierra del Fuego	Total	-	-	-	-	-	-	-	-	-	
	Primera ocupación	-	-	-	-	-	-	-	-	-	
	Segunda ocupación	-	-	-	-	-	-	-	-	-	
90 Tucumán	Total	-	479	7	85	-	-	34	3	-	
	Primera ocupación	-	442	4	68	-	-	34	3	-	
	Segunda ocupación	-	47	5	20	-	-	-	-	-	

(<sup>1</sup>) El total puede no corresponder a la suma de los parciales dado que las categorías no son excluyentes, porque una EAP puede tener más de un cultivo.

Fuente: INDEC. Censo Nacional Agropecuario 2018. Resultados definitivos.



Cuadro 4.7

Cereales para grano. Parcelas por cultivo, según período de ocupación y provincia, en unidades. Del 1 de julio de 2017 al 30 de junio de 2018

Código	Provincia	Período de ocupación	Total (¹)	Cereales							
				Alforfón	Alpiste	Arroz	Avena para grano	Cebada cervecera	Centeno para grano	Mijo para grano	Sorgo granífero
Unidades											
<b>Total del país</b>	<b>Total</b>	<b>119.761</b>	<b>3</b>	<b>161</b>	<b>561</b>	<b>1.460</b>	<b>4.696</b>	<b>217</b>	<b>48</b>	<b>3.087</b>	
	Primera ocupación	114.337	3	159	553	1.424	4.649	206	42	2.850	
	Segunda ocupación	11.286	-	s	8	44	57	13	6	259	
06 Buenos Aires	Total	33.453	3	129	-	952	4.330	56	15	399	
	Primera ocupación	33.089	3	129	-	937	4.306	56	14	389	
	Segunda ocupación	1.147	-	-	-	20	34	-	s	12	
10 Catamarca	Total	1.229	-	-	-	14	s	s	-	11	
	Primera ocupación	1.063	-	-	-	13	s	s	-	10	
	Segunda ocupación	221	-	-	-	s	-	s	-	s	
22 Chaco	Total	2.709	-	-	3	s	-	s	-	425	
	Primera ocupación	2.320	-	-	s	s	-	3	-	338	
	Segunda ocupación	493	-	-	-	-	-	-	-	92	
26 Chubut	Total	22	-	-	-	5	3	s	-	-	
	Primera ocupación	20	-	-	-	5	3	s	-	-	
	Segunda ocupación	3	-	-	-	-	-	-	-	-	
14 Córdoba	Total	24.819	-	s	-	94	95	36	8	394	
	Primera ocupación	24.266	-	s	-	88	89	32	5	375	
	Segunda ocupación	2.270	-	-	-	7	6	4	s	20	
18 Corrientes	Total	601	-	-	86	-	-	-	-	18	
	Primera ocupación	577	-	-	86	-	-	-	-	16	
	Segunda ocupación	28	-	-	-	-	-	-	-	s	
30 Entre Ríos	Total	7.962	-	10	391	74	22	s	8	621	
	Primera ocupación	7.821	-	10	387	73	22	s	8	594	
	Segunda ocupación	325	-	-	4	s	-	-	-	30	
34 Formosa	Total	1.756	-	-	5	s	-	-	-	21	
	Primera ocupación	1.700	-	-	s	s	-	-	-	21	
	Segunda ocupación	68	-	-	-	-	-	-	-	-	
38 Jujuy	Total	1.183	-	-	-	s	s	s	s	s	
	Primera ocupación	1.159	-	-	-	s	s	s	s	s	
	Segunda ocupación	32	-	-	-	-	s	-	-	-	
42 La Pampa	Total	3.107	-	s	-	155	107	90	s	36	
	Primera ocupación	3.065	-	s	-	152	101	88	s	36	
	Segunda ocupación	140	-	-	-	4	6	3	-	-	
46 La Rioja	Total	93	-	-	-	3	-	2	-	-	
	Primera ocupación	86	-	-	-	s	-	2	-	-	
	Segunda ocupación	9	-	-	-	s	-	-	-	-	

(continúa)

**Cuadro 4.7** (continuación)

Código	Provincia	Período de ocupación	Cereales								
			Maíz pisingallo	Maíz para grano	Trigo candeal	Trigo pan	Amaranto	Quinua	Maíz incaico	Cebada forrajera para grano	Sin discriminar
			Unidades								
Total del país	Total		342	80.560	1.502	43.103	4	171	1.424	2.079	7
	Primera ocupación		325	73.505	1.405	41.740	4	170	1.397	2.027	6
	Segunda ocupación		19	9.329	105	1.456	-	s	29	57	1
06 Buenos Aires	Total		152	19.190	521	14.638	s	s	-	1.486	2
	Primera ocupación		148	18.610	508	14.489	s	s	-	1.468	2
	Segunda ocupación		4	893	16	163	-	-	-	21	-
10 Catamarca	Total		4	1.008	4	154	-	3	89	13	-
	Primera ocupación		4	882	s	92	-	3	81	11	-
	Segunda ocupación		-	150	s	63	-	-	8	2	-
22 Chaco	Total		-	2.069	63	350	-	-	-	-	-
	Primera ocupación		-	1.723	58	329	-	-	-	-	-
	Segunda ocupación		-	386	5	22	-	-	-	-	-
26 Chubut	Total		-	s	-	s	-	-	-	10	-
	Primera ocupación		-	s	-	s	-	-	-	9	-
	Segunda ocupación		-	s	-	-	-	-	-	s	-
14 Córdoba	Total		73	19.801	396	7.911	-	-	12	64	3
	Primera ocupación		70	18.550	367	7.484	-	-	12	53	2
	Segunda ocupación		s	1.749	32	448	-	-	s	11	1
18 Corrientes	Total		-	506	s	4	-	-	-	-	-
	Primera ocupación		-	482	3	4	-	-	-	-	-
	Segunda ocupación		-	26	s	-	-	-	-	-	-
30 Entre Ríos	Total		s	4.054	144	3.787	-	-	-	12	1
	Primera ocupación		s	3.929	141	3.668	-	-	-	12	1
	Segunda ocupación		-	172	3	122	-	-	-	-	-
34 Formosa	Total		-	1.736	-	s	-	-	10	-	-
	Primera ocupación		-	1.680	-	s	-	-	9	-	-
	Segunda ocupación		-	67	-	-	-	-	s	-	-
38 Jujuy	Total		s	487	4	27	s	146	507	64	-
	Primera ocupación		s	474	4	23	s	145	500	62	-
	Segunda ocupación		-	15	-	4	-	s	8	s	-
42 La Pampa	Total		3	1.871	112	1.190	-	-	-	306	-
	Primera ocupación		3	1.828	111	1.163	-	-	-	299	-
	Segunda ocupación		-	86	s	40	-	-	-	7	-
46 La Rioja	Total		-	64	-	3	-	-	5	17	-
	Primera ocupación		-	59	-	s	-	-	5	17	-
	Segunda ocupación		-	7	-	s	-	-	-	-	-

(continúa)

**Cuadro 4.7 (continuación)**

Código	Provincia	Período de ocupación	Total (¹)	Cereales							
				Alforfón	Alpiste	Arroz	Avena para grano	Cebada cervecera	Centeno para grano	Mijo para grano	Sorgo granífero
Unidades											
50	Mendoza	Total	134	-	-	-	3	3	4	-	s
		Primera ocupación	130	-	-	-	3	s	4	-	s
		Segunda ocupación	6	-	-	-	-	-	-	-	-
54	Misiones	Total	9.970	-	-	41	-	-	-	s	-
		Primera ocupación	7.484	-	-	37	-	-	-	s	-
		Segunda ocupación	3.335	-	-	4	-	-	-	-	-
58	Neuquén	Total	79	-	-	-	4	-	-	s	-
		Primera ocupación	76	-	-	-	4	-	-	s	-
		Segunda ocupación	3	-	-	-	-	-	-	-	-
62	Río Negro	Total	211	-	s	-	9	s	4	s	s
		Primera ocupación	204	-	s	-	9	-	s	s	s
		Segunda ocupación	10	-	-	-	-	s	s	-	-
66	Salta	Total	2.541	-	s	-	16	-	s	s	18
		Primera ocupación	2.497	-	s	-	16	-	s	s	18
		Segunda ocupación	83	-	s	-	-	-	-	-	-
70	San Juan	Total	147	-	-	-	s	-	-	-	-
		Primera ocupación	141	-	-	-	9	-	-	-	-
		Segunda ocupación	8	-	-	-	-	-	-	-	-
74	San Luis	Total	913	-	-	-	6	-	10	-	17
		Primera ocupación	902	-	-	-	6	-	10	-	16
		Segunda ocupación	31	-	-	-	-	-	s	-	s
78	Santa Cruz	Total	1	-	-	-	-	-	-	-	-
		Primera ocupación	1	-	-	-	-	-	-	-	-
		Segunda ocupación	-	-	-	-	-	-	-	-	-
82	Santa Fe	Total	24.892	-	15	35	98	127	s	8	1.006
		Primera ocupación	24.005	-	14	35	91	118	s	6	927
		Segunda ocupación	2.570	-	s	-	7	s	-	s	85
86	Santiago del Estero	Total	3.107	-	-	-	9	4	3	s	103
		Primera ocupación	2.987	-	-	-	7	4	s	s	92
		Segunda ocupación	390	-	-	-	s	-	s	-	15
94	Tierra del Fuego	Total	-	-	-	-	-	-	-	-	-
		Primera ocupación	-	-	-	-	-	-	-	-	-
		Segunda ocupación	-	-	-	-	-	-	-	-	-
90	Tucumán	Total	832	-	-	-	6	-	s	-	11
		Primera ocupación	744	-	-	-	6	-	s	-	11
		Segunda ocupación	114	-	-	-	-	-	-	-	s

(continúa)

**Cuadro 4.7 (conclusión)**

Código	Provincia	Período de ocupación	Cereales								
			Maíz pisingallo	Maíz para grano	Trigo candeal	Trigo pan	Amaranto	Quinua	Maíz incaico	Cebada forrajera para grano	Sin discriminar
Unidades											
50	Mendoza	Total	-	121	-	-	-	s	s	s	-
		Primera ocupación	-	115	-	-	-	s	s	s	-
		Segunda ocupación	-	6	-	-	-	-	-	-	-
54	Misiones	Total	13	9.866	s	4	-	-	87	-	-
		Primera ocupación	12	7.379	s	3	-	-	85	-	-
		Segunda ocupación	s	3.329	-	s	-	-	s	-	-
58	Neuquén	Total	-	73	s	-	-	-	-	-	-
		Primera ocupación	-	70	s	-	-	-	-	-	-
		Segunda ocupación	-	3	-	-	-	-	-	-	-
62	Río Negro	Total	14	161	3	8	s	3	-	18	-
		Primera ocupación	14	158	3	7	s	3	-	17	-
		Segunda ocupación	-	5	-	s	-	-	-	s	-
66	Salta	Total	36	1.763	10	148	-	13	673	4	-
		Primera ocupación	32	1.734	8	122	-	13	665	s	-
		Segunda ocupación	4	43	s	26	-	-	8	s	-
70	San Juan	Total	s	129	5	s	-	s	-	s	-
		Primera ocupación	s	125	3	s	-	s	-	s	-
		Segunda ocupación	-	5	s	s	-	-	-	-	-
74	San Luis	Total	3	873	12	32	-	-	-	s	1
		Primera ocupación	3	860	11	26	-	-	-	s	1
		Segunda ocupación	-	23	s	7	-	-	-	s	-
78	Santa Cruz	Total	-	s	-	-	-	-	-	-	-
		Primera ocupación	-	s	-	-	-	-	-	-	-
		Segunda ocupación	-	-	-	-	-	-	-	-	-
82	Santa Fe	Total	36	13.399	170	14.116	-	-	s	71	-
		Primera ocupación	32	11.663	153	13.728	-	-	s	65	-
		Segunda ocupación	5	2.030	18	420	-	-	s	6	-
86	Santiago del Estero	Total	3	2.732	40	558	-	-	-	3	-
		Primera ocupación	s	2.586	25	469	-	-	-	s	-
		Segunda ocupación	s	270	15	94	-	-	-	s	-
94	Tierra del Fuego	Total	-	-	-	-	-	-	-	-	-
		Primera ocupación	-	-	-	-	-	-	-	-	-
		Segunda ocupación	-	-	-	-	-	-	-	-	-
90	Tucumán	Total	-	652	12	168	-	-	34	5	-
		Primera ocupación	-	594	4	127	-	-	34	5	-
		Segunda ocupación	-	63	8	43	-	-	-	-	-

(<sup>1</sup>) El total puede no corresponder a la suma de los parciales dado que las categorías no son excluyentes, porque una parcela puede tener más de un cultivo.

Fuente: INDEC. Censo Nacional Agropecuario 2018. Resultados definitivos.

## IV.1.2 Oleaginosas



En el total del país, y durante el período de referencia, 44.346 EAP realizaron cultivos de oleaginosas, que abarcaron una superficie implantada de 14.416.693,2 hectáreas en 135.455 parcelas. El 81% de la superficie fue implantada en primera ocupación y el 19%, en segunda ocupación.

La principal oleaginosa fue soja, implantada en 42.428 EAP y ocupando una superficie de 12.760.492,7 hectáreas en 126.293 parcelas. Hubo 16.431 EAP que implantaron esa oleaginosa en segunda ocupación por un total de 2.735.944,8 hectáreas. La soja representa el 89% del total de la superficie implantada con oleaginosas.

El segundo cultivo oleaginoso en importancia, en términos de hectáreas, es el girasol. Este cultivo abarcó una superficie implantada de 1.135.161,7 hectáreas correspondiente a 5.919 EAP con 11.562 parcelas.

El tercer cultivo en importancia, del grupo de oleaginosas, es el maní, el cual representa un 3% del total de la superficie implantada con oleaginosas en el total del país. Este cultivo alcanza las 411.260,4 hectáreas de superficie implantada.

**Gráfico 7.** Oleaginosas. Superficie implantada en primera y segunda ocupación. Total del país. Del 1 de julio de 2017 al 30 de junio de 2018

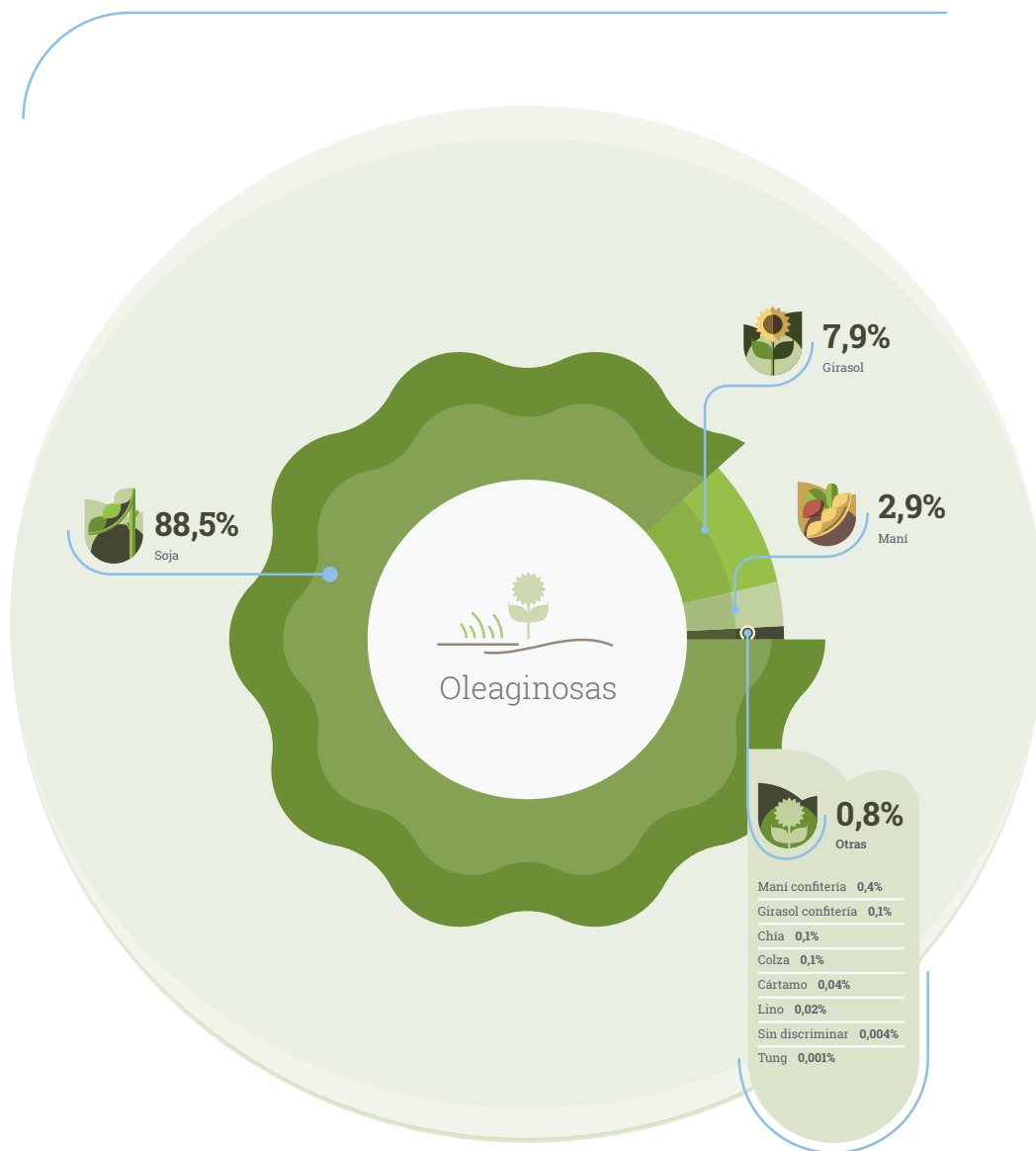

**Fuente:** INDEC. Censo Nacional Agropecuario 2018. Resultados definitivos.

Cuadro 4.8

Oleaginosas. Superficie implantada por cultivo, según período de ocupación y provincia, en hectáreas. Del 1 de julio de 2017 al 30 de junio de 2018

Código	Provincia	Período de ocupación	Total	Oleaginosas				
				Cártamo	Colza	Lino	Tung	Girasol confitería
				Hectáreas				
<b>Total del país</b>		<b>Total</b>	<b>14.416.693,2</b>	<b>5.852,0</b>	<b>11.129,8</b>	<b>3.170,0</b>	<b>132,7</b>	<b>17.594,9</b>
		<b>Primera ocupación</b>	<b>11.640.257,9</b>	<b>5.852,0</b>	<b>11.104,8</b>	<b>2.969,0</b>	<b>132,7</b>	<b>17.594,9</b>
		<b>Segunda ocupación</b>	<b>2.776.435,3</b>	<b>-</b>	<b>25,0</b>	<b>201,0</b>	<b>-</b>	<b>-</b>
06	Buenos Aires	Total	4.510.441,6	-	8.212,8	551,0	-	12.443,4
		Primera ocupación	3.596.043,9	-	8.212,8	551,0	-	12.443,4
		Segunda ocupación	914.397,7	-	-	-	-	-
10	Catamarca	Total	46.592,6	-	-	-	-	-
		Primera ocupación	28.619,2	-	-	-	-	-
		Segunda ocupación	17.973,3	-	-	-	-	-
22	Chaco	Total	643.543,4	-	-	-	-	241,0
		Primera ocupación	563.996,7	-	-	-	-	241,0
		Segunda ocupación	79.546,6	-	-	-	-	-
26	Chubut	Total	-	-	-	-	-	-
		Primera ocupación	-	-	-	-	-	-
		Segunda ocupación	-	-	-	-	-	-
14	Córdoba	Total	3.921.454,3	120,0	300,0	-	-	1.991,0
		Primera ocupación	3.339.276,5	120,0	300,0	-	-	1.991,0
		Segunda ocupación	582.177,7	-	-	-	-	-
18	Corrientes	Total	5.755,4	-	-	-	-	-
		Primera ocupación	5.753,4	-	-	-	-	-
		Segunda ocupación	2,0	-	-	-	-	-
30	Entre Ríos	Total	1.005.549,9	-	2.537,0	2.458,0	-	-
		Primera ocupación	724.423,1	-	2.537,0	2.257,0	-	-
		Segunda ocupación	281.126,8	-	-	201,0	-	-
34	Formosa	Total	8.485,3	10,0	-	-	-	-
		Primera ocupación	8.249,4	10,0	-	-	-	-
		Segunda ocupación	235,9	-	-	-	-	-
38	Jujuy	Total	4.097,6	-	-	-	-	-
		Primera ocupación	3.282,6	-	-	-	-	-
		Segunda ocupación	815,0	-	-	-	-	-
42	La Pampa	Total	364.526,1	-	-	-	-	2.789,0
		Primera ocupación	344.615,1	-	-	-	-	2.789,0
		Segunda ocupación	19.911,0	-	-	-	-	-
46	La Rioja	Total	-	-	-	-	-	-
		Primera ocupación	-	-	-	-	-	-
		Segunda ocupación	-	-	-	-	-	-

(continúa)

**Cuadro 4.8** (continuación)

Código	Provincia	Período de ocupación	Oleaginosas					Sin discriminar
			Girasol	Maní confitería	Maní	Soja	Chía	
<b>Hectáreas</b>								
<b>Total del país</b>	<b>Total</b>	<b>1.135.161,7</b>	<b>58.755,4</b>	<b>411.260,4</b>	<b>12.760.492,7</b>	<b>12.819,5</b>	<b>324,0</b>	
	<b>Primera ocupación</b>	<b>1.101.012,5</b>	<b>58.390,4</b>	<b>409.110,1</b>	<b>10.024.547,8</b>	<b>9.219,5</b>	<b>324,0</b>	
	<b>Segunda ocupación</b>	<b>34.149,2</b>	<b>365,0</b>	<b>2.150,2</b>	<b>2.735.944,8</b>	<b>3.600,0</b>	<b>-</b>	
06 Buenos Aires	Total	576.874,4	-	13.265,0	3.899.005,0	-	90,0	
	Primera ocupación	560.145,1	-	13.265,0	3.001.336,6	-	90,0	
	Segunda ocupación	16.729,3	-	-	897.668,3	-	-	
10 Catamarca	Total	-	-	-	46.592,6	-	-	
	Primera ocupación	-	-	-	28.619,2	-	-	
	Segunda ocupación	-	-	-	17.973,3	-	-	
22 Chaco	Total	254.555,4	-	13,6	388.733,3	-	-	
	Primera ocupación	247.384,7	-	13,6	316.357,3	-	-	
	Segunda ocupación	7.170,6	-	-	72.376,0	-	-	
26 Chubut	Total	-	-	-	-	-	-	
	Primera ocupación	-	-	-	-	-	-	
	Segunda ocupación	-	-	-	-	-	-	
14 Córdoba	Total	16.577,0	50.062,7	368.820,2	3.483.583,3	-	-	
	Primera ocupación	16.563,0	49.697,7	367.931,2	2.902.673,6	-	-	
	Segunda ocupación	14,0	365,0	889,0	580.909,7	-	-	
18 Corrientes	Total	140,0	-	8,4	5.607,0	-	-	
	Primera ocupación	140,0	-	6,4	5.607,0	-	-	
	Segunda ocupación	-	-	2,0	-	-	-	
30 Entre Ríos	Total	1.591,5	-	-	998.930,4	-	33,0	
	Primera ocupación	1.591,5	-	-	718.004,6	-	33,0	
	Segunda ocupación	-	-	-	280.925,8	-	-	
34 Formosa	Total	2.170,5	-	64,8	6.240,0	-	-	
	Primera ocupación	2.167,5	-	11,9	6.060,0	-	-	
	Segunda ocupación	3,0	-	52,9	180,0	-	-	
38 Jujuy	Total	0,1	-	6,9	3.890,5	200,0	-	
	Primera ocupación	0,1	-	6,9	3.075,5	200,0	-	
	Segunda ocupación	-	-	-	815,0	-	-	
42 La Pampa	Total	72.644,4	938,0	8.786,0	279.368,7	-	-	
	Primera ocupación	71.114,4	938,0	8.786,0	260.987,7	-	-	
	Segunda ocupación	1.530,0	-	-	18.381,0	-	-	
46 La Rioja	Total	-	-	-	-	-	-	
	Primera ocupación	-	-	-	-	-	-	
	Segunda ocupación	-	-	-	-	-	-	

(continúa)



**Cuadro 4.8** (continuación)

Código	Provincia	Período de ocupación	Total	Oleaginosas				
				Cártamo	Colza	Lino	Tung	Girasol confitería
Hectáreas								
50	Mendoza	Total	167,0	-	-	-	-	6,0
		Primera ocupación	167,0	-	-	-	-	6,0
		Segunda ocupación	-	-	-	-	-	-
54	Misiones	Total	1.914,6	-	-	-	132,7	-
		Primera ocupación	1.721,3	-	-	-	132,7	-
		Segunda ocupación	193,3	-	-	-	-	-
58	Neuquén	Total	-	-	-	-	-	-
		Primera ocupación	-	-	-	-	-	-
		Segunda ocupación	-	-	-	-	-	-
62	Río Negro	Total	344,5	-	-	-	-	-
		Primera ocupación	344,5	-	-	-	-	-
		Segunda ocupación	-	-	-	-	-	-
66	Salta	Total	288.261,4	5.722,0	-	-	-	100,0
		Primera ocupación	255.990,1	5.722,0	-	-	-	100,0
		Segunda ocupación	32.271,3	-	-	-	-	-
70	San Juan	Total	-	-	-	-	-	-
		Primera ocupación	-	-	-	-	-	-
		Segunda ocupación	-	-	-	-	-	-
74	San Luis	Total	241.355,5	-	-	-	-	-
		Primera ocupación	235.797,0	-	-	-	-	-
		Segunda ocupación	5.558,5	-	-	-	-	-
78	Santa Cruz	Total	-	-	-	-	-	-
		Primera ocupación	-	-	-	-	-	-
		Segunda ocupación	-	-	-	-	-	-
82	Santa Fe	Total	2.492.696,6	-	80,0	-	-	24,5
		Primera ocupación	1.807.189,7	-	55,0	-	-	24,5
		Segunda ocupación	685.506,8	-	25,0	-	-	-
86	Santiago del Estero	Total	769.243,1	-	-	161,0	-	-
		Primera ocupación	642.406,1	-	-	161,0	-	-
		Segunda ocupación	126.837,0	-	-	-	-	-
94	Tierra del Fuego	Total	-	-	-	-	-	-
		Primera ocupación	-	-	-	-	-	-
		Segunda ocupación	-	-	-	-	-	-
90	Tucumán	Total	112.263,9	-	-	-	-	-
		Primera ocupación	82.381,8	-	-	-	-	-
		Segunda ocupación	29.882,1	-	-	-	-	-

(continúa)

**Cuadro 4.8 (conclusión)**

Código	Provincia	Período de ocupación	Oleaginosas					Sin discriminar
			Girasol	Maní confitería	Maní	Soja	Chía	
Hectáreas								
50	Mendoza	Total	161,0	-	-	-	-	-
		Primera ocupación	161,0	-	-	-	-	-
		Segunda ocupación	-	-	-	-	-	-
54	Misiones	Total	-	0,5	48,8	1.732,6	-	-
		Primera ocupación	-	0,5	42,5	1.545,6	-	-
		Segunda ocupación	-	-	6,3	187,0	-	-
58	Neuquén	Total	-	-	-	-	-	-
		Primera ocupación	-	-	-	-	-	-
		Segunda ocupación	-	-	-	-	-	-
62	Río Negro	Total	289,0	-	-	55,5	-	-
		Primera ocupación	289,0	-	-	55,5	-	-
		Segunda ocupación	-	-	-	-	-	-
66	Salta	Total	318,0	-	431,5	268.909,4	12.579,5	201,0
		Primera ocupación	318,0	-	431,5	240.238,1	8.979,5	201,0
		Segunda ocupación	-	-	-	28.671,3	3.600,0	-
70	San Juan	Total	-	-	-	-	-	-
		Primera ocupación	-	-	-	-	-	-
		Segunda ocupación	-	-	-	-	-	-
74	San Luis	Total	3.559,0	5.548,0	19.096,5	213.152,0	-	-
		Primera ocupación	3.559,0	5.548,0	17.896,5	208.793,5	-	-
		Segunda ocupación	-	-	1.200,0	4.358,5	-	-
78	Santa Cruz	Total	-	-	-	-	-	-
		Primera ocupación	-	-	-	-	-	-
		Segunda ocupación	-	-	-	-	-	-
82	Santa Fe	Total	158.563,4	2.206,2	700,0	2.331.122,4	-	-
		Primera ocupación	152.246,2	2.206,2	700,0	1.651.957,8	-	-
		Segunda ocupación	6.317,2	-	-	679.164,6	-	-
86	Santiago del Estero	Total	47.718,0	-	18,5	721.305,6	40,0	-
		Primera ocupación	45.333,0	-	18,5	596.853,6	40,0	-
		Segunda ocupación	2.385,0	-	-	124.452,0	-	-
94	Tierra del Fuego	Total	-	-	-	-	-	-
		Primera ocupación	-	-	-	-	-	-
		Segunda ocupación	-	-	-	-	-	-
90	Tucumán	Total	-	-	-	112.263,9	-	-
		Primera ocupación	-	-	-	82.381,8	-	-
		Segunda ocupación	-	-	-	29.882,1	-	-

Fuente: INDEC. Censo Nacional Agropecuario 2018. Resultados definitivos.

Cuadro 4.9

Oleaginosas. Explotaciones agropecuarias por cultivo, según período de ocupación y provincia, en unidades. Del 1 de julio de 2017 al 30 de junio de 2018

Código	Provincia	Período de ocupación	Total (¹)	Oleaginosas				
				Cártamo	Colza	Lino	Tung	Girasol confitería
				Unidades				
Total del país	Total		44.346	12	60	40	33	89
	Primera ocupación		41.763	12	59	38	33	89
	Segunda ocupación		16.574	-	s	s	-	-
06 Buenos Aires	Total		13.894	-	43	3	-	61
	Primera ocupación		13.378	-	43	s	-	61
	Segunda ocupación		4.983	-	-	-	-	-
10 Catamarca	Total		97	-	-	-	-	-
	Primera ocupación		68	-	-	-	-	-
	Segunda ocupación		38	-	-	-	-	-
22 Chaco	Total		1.526	-	-	-	-	4
	Primera ocupación		1.503	-	-	-	-	s
	Segunda ocupación		387	-	-	-	-	-
26 Chubut	Total		-	-	-	-	-	-
	Primera ocupación		-	-	-	-	-	-
	Segunda ocupación		-	-	-	-	-	-
14 Córdoba	Total		11.289	s	s	-	-	6
	Primera ocupación		10.618	s	s	-	-	6
	Segunda ocupación		3.567	-	-	-	-	-
18 Corrientes	Total		31	-	-	-	-	-
	Primera ocupación		30	-	-	-	-	-
	Segunda ocupación		s	-	-	-	-	-
30 Entre Ríos	Total		2.739	-	14	36	-	-
	Primera ocupación		2.404	-	s	34	-	-
	Segunda ocupación		1.318	-	-	s	-	-
34 Formosa	Total		49	s	-	-	-	-
	Primera ocupación		42	s	-	-	-	-
	Segunda ocupación		8	-	-	-	-	-
38 Jujuy	Total		24	-	-	-	-	-
	Primera ocupación		23	-	-	-	-	-
	Segunda ocupación		s	-	-	-	-	-
42 La Pampa	Total		1.005	-	-	-	-	15
	Primera ocupación		995	-	-	-	-	15
	Segunda ocupación		94	-	-	-	-	-
46 La Rioja	Total		-	-	-	-	-	-
	Primera ocupación		-	-	-	-	-	-
	Segunda ocupación		-	-	-	-	-	-

(continúa)

**Cuadro 4.9** (continuación)

Código	Provincia	Período de ocupación	Oleaginosas					Sin discriminar
			Girasol	Maní confitería	Maní	Soja	Chía	
Unidades								
<b>Total del país</b>	<b>Total</b>	<b>5.919</b>	<b>54</b>	<b>911</b>	<b>42.428</b>	<b>33</b>	<b>3</b>	
	<b>Primera ocupación</b>	<b>5.831</b>	<b>52</b>	<b>893</b>	<b>39.512</b>	<b>32</b>	<b>3</b>	
	<b>Segunda ocupación</b>	<b>200</b>	<b>s</b>	<b>26</b>	<b>16.431</b>	<b>s</b>	<b>-</b>	
06 Buenos Aires	Total	3.116	-	13	13.058	-	1	
	Primera ocupación	3.074	-	13	12.457	-	1	
	Segunda ocupación	100	-	-	4.929	-	-	
10 Catamarca	Total	-	-	-	97	-	-	
	Primera ocupación	-	-	-	68	-	-	
	Segunda ocupación	-	-	-	38	-	-	
22 Chaco	Total	1.103	-	11	1.117	-	-	
	Primera ocupación	1.086	-	11	966	-	-	
	Segunda ocupación	38	-	-	358	-	-	
26 Chubut	Total	-	-	-	-	-	-	
	Primera ocupación	-	-	-	-	-	-	
	Segunda ocupación	-	-	-	-	-	-	
14 Córdoba	Total	109	43	701	11.164	-	-	
	Primera ocupación	108	41	699	10.474	-	-	
	Segunda ocupación	s	s	9	3.562	-	-	
18 Corrientes	Total	s	-	14	16	-	-	
	Primera ocupación	s	-	13	16	-	-	
	Segunda ocupación	-	-	s	-	-	-	
30 Entre Ríos	Total	16	-	-	2.726	-	1	
	Primera ocupación	16	-	-	2.386	-	1	
	Segunda ocupación	-	-	-	1.316	-	-	
34 Formosa	Total	5	-	31	16	-	-	
	Primera ocupación	4	-	25	14	-	-	
	Segunda ocupación	s	-	s	s	-	-	
38 Jujuy	Total	s	-	7	15	s	-	
	Primera ocupación	s	-	7	14	s	-	
	Segunda ocupación	-	-	-	s	-	-	
42 La Pampa	Total	406	3	16	817	-	-	
	Primera ocupación	404	s	16	805	-	-	
	Segunda ocupación	s	-	-	86	-	-	
46 La Rioja	Total	-	-	-	-	-	-	
	Primera ocupación	-	-	-	-	-	-	
	Segunda ocupación	-	-	-	-	-	-	

(continúa)

**Cuadro 4.9** (continuación)

Código	Provincia	Período de ocupación	Total (¹)	Oleaginosas				
				Cártamo	Colza	Lino	Tung	Girasol confitería
Unidades								
50	Mendoza	Total	8	-	-	-	-	s
		Primera ocupación	8	-	-	-	-	s
		Segunda ocupación	-	-	-	-	-	-
54	Misiones	Total	429	-	-	-	33	-
		Primera ocupación	392	-	-	-	33	-
		Segunda ocupación	57	-	-	-	-	-
58	Neuquén	Total	-	-	-	-	-	-
		Primera ocupación	-	-	-	-	-	-
		Segunda ocupación	-	-	-	-	-	-
62	Río Negro	Total	5	-	-	-	-	-
		Primera ocupación	5	-	-	-	-	-
		Segunda ocupación	-	-	-	-	-	-
66	Salta	Total	246	10	-	-	-	s
		Primera ocupación	241	s	-	-	-	s
		Segunda ocupación	24	-	-	-	-	-
70	San Juan	Total	-	-	-	-	-	-
		Primera ocupación	-	-	-	-	-	-
		Segunda ocupación	-	-	-	-	-	-
74	San Luis	Total	446	-	-	-	-	-
		Primera ocupación	435	-	-	-	-	-
		Segunda ocupación	17	-	-	-	-	-
78	Santa Cruz	Total	-	-	-	-	-	-
		Primera ocupación	-	-	-	-	-	-
		Segunda ocupación	-	-	-	-	-	-
82	Santa Fe	Total	11.533	-	s	-	-	s
		Primera ocupación	10.714	-	s	-	-	s
		Segunda ocupación	5.789	-	s	-	-	-
86	Santiago del Estero	Total	732	-	-	s	-	-
		Primera ocupación	665	-	-	s	-	-
		Segunda ocupación	208	-	-	-	-	-
94	Tierra del Fuego	Total	-	-	-	-	-	-
		Primera ocupación	-	-	-	-	-	-
		Segunda ocupación	-	-	-	-	-	-
90	Tucumán	Total	293	-	-	-	-	-
		Primera ocupación	242	-	-	-	-	-
		Segunda ocupación	80	-	-	-	-	-

(continúa)

**Cuadro 4.9 (conclusión)**

Código	Provincia	Período de ocupación	Oleaginosas					
			Girasol	Maní confitería	Maní	Soja	Chía	Sin discriminar
Unidades								
50	Mendoza	Total	7	-	-	-	-	-
		Primera ocupación	7	-	-	-	-	-
		Segunda ocupación	-	-	-	-	-	-
54	Misiones	Total	-	s	80	318	-	-
		Primera ocupación	-	s	71	289	-	-
		Segunda ocupación	-	-	9	48	-	-
58	Neuquén	Total	-	-	-	-	-	-
		Primera ocupación	-	-	-	-	-	-
		Segunda ocupación	-	-	-	-	-	-
62	Río Negro	Total	s	-	-	3	-	-
		Primera ocupación	s	-	-	3	-	-
		Segunda ocupación	-	-	-	-	-	-
66	Salta	Total	s	-	14	216	30	1
		Primera ocupación	s	-	14	211	29	1
		Segunda ocupación	-	-	-	23	s	-
70	San Juan	Total	-	-	-	-	-	-
		Primera ocupación	-	-	-	-	-	-
		Segunda ocupación	-	-	-	-	-	-
74	San Luis	Total	15	5	20	430	-	-
		Primera ocupación	15	5	20	419	-	-
		Segunda ocupación	-	-	s	16	-	-
78	Santa Cruz	Total	-	-	-	-	-	-
		Primera ocupación	-	-	-	-	-	-
		Segunda ocupación	-	-	-	-	-	-
82	Santa Fe	Total	1.050	s	s	11.428	-	-
		Primera ocupación	1.028	s	s	10.503	-	-
		Segunda ocupación	39	-	-	5.768	-	-
86	Santiago del Estero	Total	86	-	3	714	s	-
		Primera ocupación	83	-	s	645	s	-
		Segunda ocupación	9	-	-	202	-	-
94	Tierra del Fuego	Total	-	-	-	-	-	-
		Primera ocupación	-	-	-	-	-	-
		Segunda ocupación	-	-	-	-	-	-
90	Tucumán	Total	-	-	-	293	-	-
		Primera ocupación	-	-	-	242	-	-
		Segunda ocupación	-	-	-	80	-	-

(<sup>1</sup>) El total puede no corresponder a la suma de los parciales dado que las categorías no son excluyentes, porque una EAP puede tener más de un cultivo.

**Fuente:** INDEC. Censo Nacional Agropecuario 2018. Resultados definitivos.

Cuadro 4.10

Oleaginosas. Parcelas por cultivo, según período de ocupación y provincia, en unidades. Del 1 de julio de 2017 al 30 de junio de 2018

Código	Provincia	Período de ocupación	Total (¹)	Oleaginosas				
				Cártamo	Colza	Lino	Tung	Girasol confitería
				Unidades				
Total del país	Total	135.455	12	109	52	34	138	
	Primera ocupación	114.933	12	108	48	34	138	
	Segunda ocupación	34.105	-	s	s	-	-	
06 Buenos Aires	Total	40.183	-	85	s	-	97	
	Primera ocupación	35.330	-	85	s	-	97	
	Segunda ocupación	9.633	-	-	-	-	-	
10 Catamarca	Total	195	-	-	-	-	-	
	Primera ocupación	127	-	-	-	-	-	
	Segunda ocupación	70	-	-	-	-	-	
22 Chaco	Total	4.971	-	-	-	-	s	
	Primera ocupación	4.743	-	-	-	-	s	
	Segunda ocupación	798	-	-	-	-	-	
26 Chubut	Total	-	-	-	-	-	-	
	Primera ocupación	-	-	-	-	-	-	
	Segunda ocupación	-	-	-	-	-	-	
14 Córdoba	Total	32.183	s	s	-	-	11	
	Primera ocupación	28.471	s	s	-	-	11	
	Segunda ocupación	6.309	-	-	-	-	-	
18 Corrientes	Total	33	-	-	-	-	-	
	Primera ocupación	32	-	-	-	-	-	
	Segunda ocupación	s	-	-	-	-	-	
30 Entre Ríos	Total	10.170	-	21	48	-	-	
	Primera ocupación	7.460	-	s	44	-	-	
	Segunda ocupación	3.534	-	-	s	-	-	
34 Formosa	Total	50	s	-	-	-	-	
	Primera ocupación	43	s	-	-	-	-	
	Segunda ocupación	8	-	-	-	-	-	
38 Jujuy	Total	40	-	-	-	-	-	
	Primera ocupación	37	-	-	-	-	-	
	Segunda ocupación	s	-	-	-	-	-	
42 La Pampa	Total	2.041	-	-	-	-	23	
	Primera ocupación	1.986	-	-	-	-	23	
	Segunda ocupación	134	-	-	-	-	-	
46 La Rioja	Total	-	-	-	-	-	-	
	Primera ocupación	-	-	-	-	-	-	
	Segunda ocupación	-	-	-	-	-	-	

(continúa)

**Cuadro 4.10** (continuación)

Código	Provincia	Período de ocupación	Oleaginosas					
			Girasol	Maní confitería	Maní	Soja	Chía	Sin discriminar
			Unidades					
<b>Total del país</b>	<b>Total</b>		<b>11.562</b>	<b>330</b>	<b>2.535</b>	<b>126.293</b>	<b>44</b>	<b>3</b>
	<b>Primera ocupación</b>		<b>11.331</b>	<b>328</b>	<b>2.511</b>	<b>104.777</b>	<b>43</b>	<b>3</b>
	<b>Segunda ocupación</b>		<b>290</b>	<b>s</b>	<b>27</b>	<b>33.847</b>	<b>s</b>	<b>-</b>
06 Buenos Aires	Total		5.428	-	26	37.284	-	1
	Primera ocupación		5.332	-	26	32.168	-	1
	Segunda ocupación		134	-	-	9.539	-	-
10 Catamarca	Total		-	-	-	195	-	-
	Primera ocupación		-	-	-	127	-	-
	Segunda ocupación		-	-	-	70	-	-
22 Chaco	Total		2.876	-	11	2.925	-	-
	Primera ocupación		2.825	-	11	2.264	-	-
	Segunda ocupación		60	-	-	741	-	-
26 Chubut	Total		-	-	-	-	-	-
	Primera ocupación		-	-	-	-	-	-
	Segunda ocupación		-	-	-	-	-	-
14 Córdoba	Total		137	292	2.245	30.189	-	-
	Primera ocupación		136	290	2.239	26.448	-	-
	Segunda ocupación		s	s	9	6.302	-	-
18 Corrientes	Total		s	-	14	17	-	-
	Primera ocupación		s	-	13	17	-	-
	Segunda ocupación		-	-	s	-	-	-
30 Entre Ríos	Total		29	-	-	10.116	-	1
	Primera ocupación		29	-	-	7.389	-	1
	Segunda ocupación		-	-	-	3.530	-	-
34 Formosa	Total		5	-	31	17	-	-
	Primera ocupación		4	-	25	15	-	-
	Segunda ocupación		s	-	s	s	-	-
38 Jujuy	Total		s	-	7	31	s	-
	Primera ocupación		s	-	7	28	s	-
	Segunda ocupación		-	-	-	s	-	-
42 La Pampa	Total		628	6	42	1.640	-	-
	Primera ocupación		617	s	42	1.583	-	-
	Segunda ocupación		s	-	-	125	-	-
46 La Rioja	Total		-	-	-	-	-	-
	Primera ocupación		-	-	-	-	-	-
	Segunda ocupación		-	-	-	-	-	-

(continúa)



**Cuadro 4.10** (continuación)

Código	Provincia	Período de ocupación	Total (¹)	Oleaginosas				
				Cártamo	Colza	Lino	Tung	Girasol confitería
Unidades								
50	Mendoza	Total	8	-	-	-	-	s
		Primera ocupación	8	-	-	-	-	s
		Segunda ocupación	-	-	-	-	-	-
54	Misiones	Total	462	-	-	-	34	-
		Primera ocupación	418	-	-	-	34	-
		Segunda ocupación	60	-	-	-	-	-
58	Neuquén	Total	-	-	-	-	-	-
		Primera ocupación	-	-	-	-	-	-
		Segunda ocupación	-	-	-	-	-	-
62	Río Negro	Total	7	-	-	-	-	-
		Primera ocupación	7	-	-	-	-	-
		Segunda ocupación	-	-	-	-	-	-
66	Salta	Total	498	10	-	-	-	s
		Primera ocupación	486	s	-	-	-	s
		Segunda ocupación	38	-	-	-	-	-
70	San Juan	Total	-	-	-	-	-	-
		Primera ocupación	-	-	-	-	-	-
		Segunda ocupación	-	-	-	-	-	-
74	San Luis	Total	743	-	-	-	-	-
		Primera ocupación	732	-	-	-	-	-
		Segunda ocupación	19	-	-	-	-	-
78	Santa Cruz	Total	-	-	-	-	-	-
		Primera ocupación	-	-	-	-	-	-
		Segunda ocupación	-	-	-	-	-	-
82	Santa Fe	Total	41.791	-	s	-	-	s
		Primera ocupación	33.335	-	s	-	-	s
		Segunda ocupación	12.998	-	s	-	-	-
86	Santiago del Estero	Total	1.438	-	-	s	-	-
		Primera ocupación	1.193	-	-	s	-	-
		Segunda ocupación	367	-	-	-	-	-
94	Tierra del Fuego	Total	-	-	-	-	-	-
		Primera ocupación	-	-	-	-	-	-
		Segunda ocupación	-	-	-	-	-	-
90	Tucumán	Total	642	-	-	-	-	-
		Primera ocupación	525	-	-	-	-	-
		Segunda ocupación	133	-	-	-	-	-

(continúa)

**Cuadro 4.10 (conclusión)**

Código	Provincia	Período de ocupación	Oleaginosas					
			Girasol	Maní confitería	Maní	Soja	Chía	Sin discriminar
Unidades								
50	Mendoza	Total	7	-	-	-	-	-
		Primera ocupación	7	-	-	-	-	-
		Segunda ocupación	-	-	-	-	-	-
54	Misiones	Total	-	s	81	349	-	-
		Primera ocupación	-	s	72	313	-	-
		Segunda ocupación	-	-	9	51	-	-
58	Neuquén	Total	-	-	-	-	-	-
		Primera ocupación	-	-	-	-	-	-
		Segunda ocupación	-	-	-	-	-	-
62	Río Negro	Total	s	-	-	3	-	-
		Primera ocupación	s	-	-	3	-	-
		Segunda ocupación	-	-	-	-	-	-
66	Salta	Total	s	-	14	448	41	1
		Primera ocupación	s	-	14	436	40	1
		Segunda ocupación	-	-	-	37	s	-
70	San Juan	Total	-	-	-	-	-	-
		Primera ocupación	-	-	-	-	-	-
		Segunda ocupación	-	-	-	-	-	-
74	San Luis	Total	19	15	59	676	-	-
		Primera ocupación	19	15	57	665	-	-
		Segunda ocupación	-	-	s	17	-	-
78	Santa Cruz	Total	-	-	-	-	-	-
		Primera ocupación	-	-	-	-	-	-
		Segunda ocupación	-	-	-	-	-	-
82	Santa Fe	Total	2.296	16	s	40.376	-	-
		Primera ocupación	2.234	16	s	31.659	-	-
		Segunda ocupación	67	-	-	12.942	-	-
86	Santiago del Estero	Total	128	-	s	1.385	s	-
		Primera ocupación	119	-	s	1.137	s	-
		Segunda ocupación	13	-	-	355	-	-
94	Tierra del Fuego	Total	-	-	-	-	-	-
		Primera ocupación	-	-	-	-	-	-
		Segunda ocupación	-	-	-	-	-	-
90	Tucumán	Total	-	-	-	642	-	-
		Primera ocupación	-	-	-	525	-	-
		Segunda ocupación	-	-	-	133	-	-

(<sup>1</sup>) El total puede no corresponder a la suma de los parciales dado que las categorías no son excluyentes, porque una parcela puede tener más de un cultivo.

**Fuente:** INDEC. Censo Nacional Agropecuario 2018. Resultados definitivos.

## IV.1.3 Legumbres



En el total del país, y durante el período de referencia, 3.726 EAP realizaron cultivos de legumbres, abarcando una superficie implantada de 362.092,1 hectáreas en 4.577 parcelas. El 7% de la superficie fue en segunda ocupación.

La principal legumbre fue poroto negro, implantado por 1.729 EAP, que ocuparon 115.456,9 hectáreas en 1.870 parcelas. Hubo 95 EAP que implantaron esa legumbre en segunda ocupación por un total de 6.498,1 hectáreas.

El segundo cultivo de legumbres, en términos de hectáreas, es el garbanzo. Durante el período de referencia se implantaron 99.369,0 hectáreas en primera y segunda ocupación en 303 EAP con 409 parcelas.

El segundo cultivo de legumbres, en términos de cantidad de EAP, es la arveja. Durante el período de referencia se implantaron 35.379,3 hectáreas en primera y segunda ocupación en 891 EAP con 1.129 parcelas.

**Gráfico 8.**

**Legumbres. Superficie implantada en primera y segunda ocupación. Total del país.  
Del 1 de julio de 2017 al 30 de junio de 2018**

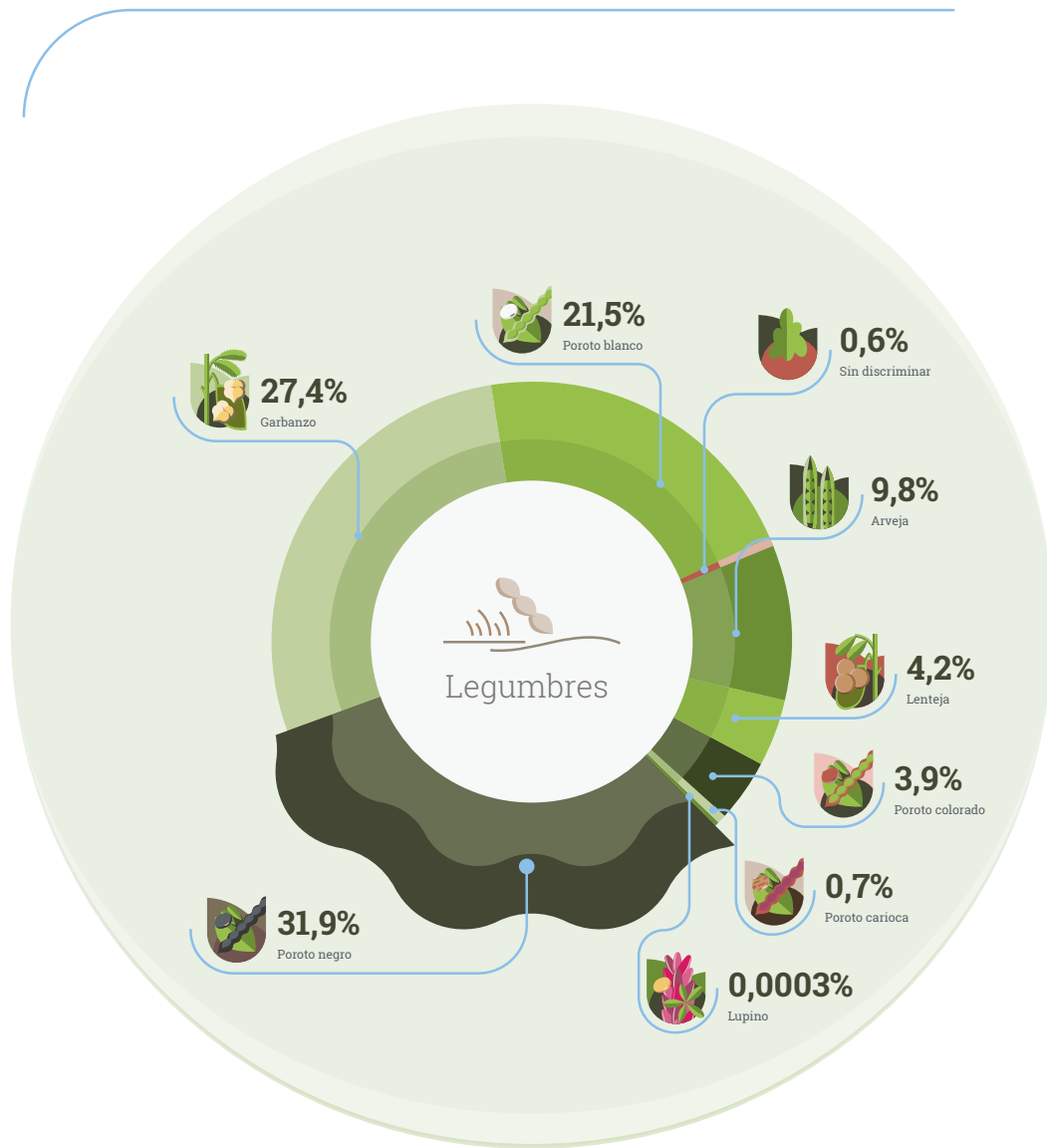

Fuente: INDEC. Censo Nacional Agropecuario 2018. Resultados definitivos.

Cuadro 4.11

Legumbres. Superficie implantada por cultivo, según período de ocupación y provincia, en hectáreas. Del 1 de julio de 2017 al 30 de junio de 2018

Código	Provincia	Período de ocupación	Total	Legumbres			
				Arveja	Garbanzo	Lenteja	Lupino
				Hectáreas			
Total del país	Total		362.092,1	35.379,3	99.369,0	15.242,4	1,0
	Primera ocupación		337.371,3	34.899,9	86.630,0	14.099,4	1,0
	Segunda ocupación		24.720,7	479,4	12.739,0	1.143,0	-
06 Buenos Aires	Total		19.870,0	18.439,3	287,7	687,0	-
	Primera ocupación		19.449,5	18.061,3	287,7	687,0	-
	Segunda ocupación		420,5	378,0	-	-	-
10 Catamarca	Total		7.189,3	7,2	3.590,0	-	-
	Primera ocupación		5.863,1	1,2	3.206,0	-	-
	Segunda ocupación		1.326,2	6,0	384,0	-	-
22 Chaco	Total		514,5	0,3	464,0	-	-
	Primera ocupación		512,5	0,3	464,0	-	-
	Segunda ocupación		2,0	-	-	-	-
26 Chubut	Total		0,6	0,6	-	-	-
	Primera ocupación		0,6	0,6	-	-	-
	Segunda ocupación		-	-	-	-	-
14 Córdoba	Total		46.689,8	1.827,0	39.262,8	299,0	-
	Primera ocupación		40.545,8	1.827,0	34.024,8	230,0	-
	Segunda ocupación		6.144,0	-	5.238,0	69,0	-
18 Corrientes	Total		53,1	0,1	-	-	-
	Primera ocupación		29,1	0,1	-	-	-
	Segunda ocupación		24,0	-	-	-	-
30 Entre Ríos	Total		1.664,0	1.664,0	-	-	-
	Primera ocupación		1.664,0	1.664,0	-	-	-
	Segunda ocupación		-	-	-	-	-
34 Formosa	Total		370,2	-	0,5	-	-
	Primera ocupación		330,1	-	0,5	-	-
	Segunda ocupación		40,1	-	-	-	-
38 Jujuy	Total		10.341,2	33,8	-	-	-
	Primera ocupación		10.240,2	24,8	-	-	-
	Segunda ocupación		101,0	9,0	-	-	-
42 La Pampa	Total		74,0	74,0	-	-	-
	Primera ocupación		74,0	74,0	-	-	-
	Segunda ocupación		-	-	-	-	-
46 La Rioja	Total		101,7	-	101,7	-	-
	Primera ocupación		101,7	-	101,7	-	-
	Segunda ocupación		-	-	-	-	-

(continúa)

**Cuadro 4.11** (continuación)

Código	Provincia	Período de ocupación	Legumbres				
			Poroto blanco	Poroto carioca	Poroto colorado	Poroto negro	Sin discriminar
Hectáreas							
<b>Total del país</b>	<b>Total</b>		<b>77.785,2</b>	<b>2.675,5</b>	<b>13.984,0</b>	<b>115.456,9</b>	<b>2.198,5</b>
	<b>Primera ocupación</b>		<b>74.108,7</b>	<b>2.533,8</b>	<b>13.941,0</b>	<b>108.958,8</b>	<b>2.198,5</b>
	<b>Segunda ocupación</b>		<b>3.676,5</b>	<b>141,7</b>	<b>43,0</b>	<b>6.498,1</b>	<b>-</b>
06 Buenos Aires	Total		11,5	10,0	372,0	62,5	-
	Primera ocupación		1,5	10,0	372,0	30,0	-
	Segunda ocupación		10,0	-	-	32,5	-
10 Catamarca	Total		978,3	-	449,8	2.164,0	-
	Primera ocupación		704,1	-	449,8	1.502,0	-
	Segunda ocupación		274,2	-	-	662,0	-
22 Chaco	Total		47,9	-	1,2	1,0	-
	Primera ocupación		46,9	-	0,2	1,0	-
	Segunda ocupación		1,0	-	1,0	-	-
26 Chubut	Total		-	-	-	-	-
	Primera ocupación		-	-	-	-	-
	Segunda ocupación		-	-	-	-	-
14 Córdoba	Total		753,0	220,0	272,0	4.056,0	-
	Primera ocupación		693,0	110,0	272,0	3.389,0	-
	Segunda ocupación		60,0	110,0	-	667,0	-
18 Corrientes	Total		30,2	-	18,6	4,2	-
	Primera ocupación		10,7	-	14,1	4,2	-
	Segunda ocupación		19,5	-	4,5	-	-
30 Entre Ríos	Total		-	-	-	-	-
	Primera ocupación		-	-	-	-	-
	Segunda ocupación		-	-	-	-	-
34 Formosa	Total		13,6	2,5	328,8	24,7	-
	Primera ocupación		10,0	2,2	299,5	17,7	-
	Segunda ocupación		3,6	0,2	29,2	7,0	-
38 Jujuy	Total		6.002,5	510,1	1.834,2	1.960,5	-
	Primera ocupación		5.960,5	510,1	1.834,2	1.910,5	-
	Segunda ocupación		42,0	-	-	50,0	-
42 La Pampa	Total		-	-	-	-	-
	Primera ocupación		-	-	-	-	-
	Segunda ocupación		-	-	-	-	-
46 La Rioja	Total		-	-	-	-	-
	Primera ocupación		-	-	-	-	-
	Segunda ocupación		-	-	-	-	-

(continúa)

**Cuadro 4.11** (continuación)

Código	Provincia	Período de ocupación	Total	Legumbres			
				Arveja	Garbanzo	Lenteja	Lupino
Hectáreas							
50	Mendoza	Total	21,5	3,5	-	-	-
		Primera ocupación	21,5	3,5	-	-	-
		Segunda ocupación	-	-	-	-	-
54	Misiones	Total	1.009,9	-	-	-	1,0
		Primera ocupación	895,8	-	-	-	1,0
		Segunda ocupación	114,0	-	-	-	-
58	Neuquén	Total	2,1	2,0	-	-	-
		Primera ocupación	2,1	2,0	-	-	-
		Segunda ocupación	-	-	-	-	-
62	Río Negro	Total	1,0	1,0	-	-	-
		Primera ocupación	1,0	1,0	-	-	-
		Segunda ocupación	-	-	-	-	-
66	Salta	Total	197.690,3	437,1	38.491,8	950,0	-
		Primera ocupación	189.566,2	432,7	37.113,8	760,0	-
		Segunda ocupación	8.124,0	4,4	1.378,0	190,0	-
70	San Juan	Total	52,3	18,7	-	0,2	-
		Primera ocupación	51,1	18,7	-	0,2	-
		Segunda ocupación	1,2	-	-	-	-
74	San Luis	Total	1.534,5	-	1.484,5	50,0	-
		Primera ocupación	1.381,5	-	1.381,5	-	-
		Segunda ocupación	153,0	-	103,0	50,0	-
78	Santa Cruz	Total	0,1	0,1	-	-	-
		Primera ocupación	0,1	0,1	-	-	-
		Segunda ocupación	-	-	-	-	-
82	Santa Fe	Total	26.454,5	12.799,2	128,0	13.256,2	-
		Primera ocupación	25.277,5	12.727,2	128,0	12.422,2	-
		Segunda ocupación	1.177,0	72,0	-	834,0	-
86	Santiago del Estero	Total	35.967,5	61,0	9.279,0	-	-
		Primera ocupación	29.104,0	61,0	3.683,0	-	-
		Segunda ocupación	6.863,5	-	5.596,0	-	-
94	Tierra del Fuego	Total	-	-	-	-	-
		Primera ocupación	-	-	-	-	-
		Segunda ocupación	-	-	-	-	-
90	Tucumán	Total	12.489,5	10,1	6.279,0	-	-
		Primera ocupación	12.259,5	0,1	6.239,0	-	-
		Segunda ocupación	230,0	10,0	40,0	-	-

(continúa)

**Cuadro 4.11 (conclusión)**

Código	Provincia	Periodo de ocupación	Legumbres				
			Poroto blanco	Poroto carioca	Poroto colorado	Poroto negro	Sin discriminar
Hectáreas							
50	Mendoza	Total	18,0	-	-	-	-
		Primera ocupación	18,0	-	-	-	-
		Segunda ocupación	-	-	-	-	-
54	Misiones	Total	9,6	93,4	13,5	891,8	0,5
		Primera ocupación	6,6	61,9	10,5	815,2	0,5
		Segunda ocupación	3,0	31,4	3,0	76,6	-
58	Neuquén	Total	0,1	-	-	-	-
		Primera ocupación	0,1	-	-	-	-
		Segunda ocupación	-	-	-	-	-
62	Río Negro	Total	-	-	-	-	-
		Primera ocupación	-	-	-	-	-
		Segunda ocupación	-	-	-	-	-
66	Salta	Total	66.024,5	1.836,0	10.227,6	77.525,2	2.198,0
		Primera ocupación	63.141,8	1.836,0	10.222,6	73.861,2	2.198,0
		Segunda ocupación	2.882,6	-	5,0	3.664,0	-
70	San Juan	Total	9,7	3,5	20,1	-	-
		Primera ocupación	8,7	3,5	19,9	-	-
		Segunda ocupación	1,0	-	0,2	-	-
74	San Luis	Total	-	-	-	-	-
		Primera ocupación	-	-	-	-	-
		Segunda ocupación	-	-	-	-	-
78	Santa Cruz	Total	-	-	-	-	-
		Primera ocupación	-	-	-	-	-
		Segunda ocupación	-	-	-	-	-
82	Santa Fe	Total	150,0	-	-	121,0	-
		Primera ocupación	-	-	-	-	-
		Segunda ocupación	150,0	-	-	121,0	-
86	Santiago del Estero	Total	3.519,0	-	321,0	22.787,5	-
		Primera ocupación	3.293,5	-	321,0	21.745,5	-
		Segunda ocupación	225,5	-	-	1.042,0	-
94	Tierra del Fuego	Total	-	-	-	-	-
		Primera ocupación	-	-	-	-	-
		Segunda ocupación	-	-	-	-	-
90	Tucumán	Total	217,0	-	125,0	5.858,4	-
		Primera ocupación	213,0	-	125,0	5.682,4	-
		Segunda ocupación	4,0	-	-	176,0	-

Fuente: INDEC. Censo Nacional Agropecuario 2018. Resultados definitivos.



Cuadro 4.12

Legumbres. Explotaciones agropecuarias por cultivo, según período de ocupación y provincia, en unidades. Del 1 de julio de 2017 al 30 de junio de 2018

Código	Provincia	Período de ocupación	Total (¹)	Legumbres			
				Arveja	Garbanzo	Lenteja	Lupino
				Unidades			
Total del país	Total		3.726	891	303	215	s
	Primera ocupación		3.492	871	249	205	s
	Segunda ocupación		289	23	61	18	-
06 Buenos Aires	Total		231	219	5	6	-
	Primera ocupación		223	213	5	6	-
	Segunda ocupación		11	8	-	-	-
10 Catamarca	Total		40	3	12	-	-
	Primera ocupación		30	s	8	-	-
	Segunda ocupación		11	s	s	-	-
22 Chaco	Total		17	s	s	-	-
	Primera ocupación		15	s	s	-	-
	Segunda ocupación		s	-	-	-	-
26 Chubut	Total		s	s	-	-	-
	Primera ocupación		s	s	-	-	-
	Segunda ocupación		-	-	-	-	-
14 Córdoba	Total		235	15	197	s	-
	Primera ocupación		203	15	167	s	-
	Segunda ocupación		41	-	35	s	-
18 Corrientes	Total		52	s	-	-	-
	Primera ocupación		39	s	-	-	-
	Segunda ocupación		13	-	-	-	-
30 Entre Ríos	Total		18	18	-	-	-
	Primera ocupación		18	18	-	-	-
	Segunda ocupación		-	-	-	-	-
34 Formosa	Total		265	-	s	-	-
	Primera ocupación		224	-	s	-	-
	Segunda ocupación		43	-	-	-	-
38 Jujuy	Total		132	97	-	-	-
	Primera ocupación		126	92	-	-	-
	Segunda ocupación		8	5	-	-	-
42 La Pampa	Total		s	s	-	-	-
	Primera ocupación		s	s	-	-	-
	Segunda ocupación		-	-	-	-	-
46 La Rioja	Total		s	-	s	-	-
	Primera ocupación		s	-	s	-	-
	Segunda ocupación		-	-	-	-	-

(continúa)

**Cuadro 4.12** (continuación)

Código	Provincia	Período de ocupación	Legumbres				
			Poroto blanco	Poroto carioca	Poroto colorado	Poroto negro	Sin discriminar
Unidades							
<b>Total del país</b>	<b>Total</b>		<b>429</b>	<b>113</b>	<b>343</b>	<b>1.729</b>	<b>2</b>
	<b>Primera ocupación</b>		<b>393</b>	<b>100</b>	<b>298</b>	<b>1.643</b>	<b>2</b>
	<b>Segunda ocupación</b>		<b>40</b>	<b>15</b>	<b>46</b>	<b>95</b>	<b>-</b>
06 Buenos Aires	Total		3	s	s	3	-
	Primera ocupación		s	s	s	s	-
	Segunda ocupación		s	-	-	s	-
10 Catamarca	Total		10	-	6	14	-
	Primera ocupación		7	-	6	11	-
	Segunda ocupación		3	-	-	3	-
22 Chaco	Total		8	-	s	s	-
	Primera ocupación		7	-	s	s	-
	Segunda ocupación		s	-	s	-	-
26 Chubut	Total		-	-	-	-	-
	Primera ocupación		-	-	-	-	-
	Segunda ocupación		-	-	-	-	-
14 Córdoba	Total		10	s	3	23	-
	Primera ocupación		9	s	3	19	-
	Segunda ocupación		s	s	-	4	-
18 Corrientes	Total		17	-	31	4	-
	Primera ocupación		12	-	23	4	-
	Segunda ocupación		5	-	8	-	-
30 Entre Ríos	Total		-	-	-	-	-
	Primera ocupación		-	-	-	-	-
	Segunda ocupación		-	-	-	-	-
34 Formosa	Total		31	5	220	14	-
	Primera ocupación		22	4	187	13	-
	Segunda ocupación		9	s	33	s	-
38 Jujuy	Total		20	3	6	16	-
	Primera ocupación		19	3	6	15	-
	Segunda ocupación		s	-	-	s	-
42 La Pampa	Total		-	-	-	-	-
	Primera ocupación		-	-	-	-	-
	Segunda ocupación		-	-	-	-	-
46 La Rioja	Total		-	-	s	-	-
	Primera ocupación		-	-	s	-	-
	Segunda ocupación		-	-	-	-	-

(continúa)

**Cuadro 4.12 (continuación)**

Código	Provincia	Período de ocupación	Total (¹)	Legumbres			
				Arveja	Garbanzo	Lenteja	Lupino
Unidades							
50	Mendoza	Total	7	s	-	-	-
		Primera ocupación	7	s	-	-	-
		Segunda ocupación	-	-	-	-	-
54	Misiones	Total	1.480	-	-	-	s
		Primera ocupación	1.398	-	-	-	s
		Segunda ocupación	86	-	-	-	-
58	Neuquén	Total	3	s	-	-	-
		Primera ocupación	3	s	-	-	-
		Segunda ocupación	-	-	-	-	-
62	Río Negro	Total	2	s	-	-	-
		Primera ocupación	2	s	-	-	-
		Segunda ocupación	-	-	-	-	-
66	Salta	Total	687	300	39	4	-
		Primera ocupación	676	296	28	3	-
		Segunda ocupación	33	5	13	s	-
70	San Juan	Total	47	11	-	s	-
		Primera ocupación	46	11	-	s	-
		Segunda ocupación	s	-	-	-	-
74	San Luis	Total	8	-	7	s	-
		Primera ocupación	6	-	6	-	-
		Segunda ocupación	s	-	s	s	-
78	Santa Cruz	Total	s	s	-	-	-
		Primera ocupación	s	s	-	-	-
		Segunda ocupación	-	-	-	-	-
82	Santa Fe	Total	354	212	s	199	-
		Primera ocupación	342	209	s	192	-
		Segunda ocupación	20	s	-	s	-
86	Santiago del Estero	Total	77	2	17	-	-
		Primera ocupación	67	s	10	-	-
		Segunda ocupación	12	-	7	-	-
94	Tierra del Fuego	Total	-	-	-	-	-
		Primera ocupación	-	-	-	-	-
		Segunda ocupación	-	-	-	-	-
90	Tucumán	Total	64	s	20	-	-
		Primera ocupación	60	s	19	-	-
		Segunda ocupación	5	s	s	-	-

(continúa)

**Cuadro 4.12 (conclusión)**

Código	Provincia	Periodo de ocupación	Legumbres				
			Poroto blanco	Poroto carioca	Poroto colorado	Poroto negro	Sin discriminar
<b>Unidades</b>							
50	Mendoza	Total	s	-	-	-	-
		Primera ocupación	s	-	-	-	-
		Segunda ocupación	-	-	-	-	-
54	Misiones	Total	12	87	14	1.376	1
		Primera ocupación	7	75	12	1.311	1
		Segunda ocupación	5	s	s	67	-
58	Neuquén	Total	s	-	-	s	-
		Primera ocupación	s	-	-	s	-
		Segunda ocupación	-	-	-	-	-
62	Río Negro	Total	-	-	-	-	-
		Primera ocupación	-	-	-	-	-
		Segunda ocupación	-	-	-	-	-
66	Salta	Total	277	12	31	183	1
		Primera ocupación	273	12	31	179	1
		Segunda ocupación	7	-	s	8	-
70	San Juan	Total	14	s	23	-	-
		Primera ocupación	13	s	22	-	-
		Segunda ocupación	s	-	s	-	-
74	San Luis	Total	-	-	-	-	-
		Primera ocupación	-	-	-	-	-
		Segunda ocupación	-	-	-	-	-
78	Santa Cruz	Total	-	-	-	-	-
		Primera ocupación	-	-	-	-	-
		Segunda ocupación	-	-	-	-	-
82	Santa Fe	Total	s	-	-	s	-
		Primera ocupación	-	-	-	-	-
		Segunda ocupación	s	-	-	s	-
86	Santiago del Estero	Total	14	-	3	48	-
		Primera ocupación	11	-	3	47	-
		Segunda ocupación	3	-	-	s	-
94	Tierra del Fuego	Total	-	-	-	-	-
		Primera ocupación	-	-	-	-	-
		Segunda ocupación	-	-	-	-	-
90	Tucumán	Total	6	-	s	41	-
		Primera ocupación	5	-	s	38	-
		Segunda ocupación	s	-	-	4	-

(<sup>1</sup>) El total puede no corresponder a la suma de los parciales dado que las categorías no son excluyentes, porque una EAP puede tener más de un cultivo.

**Fuente:** INDEC. Censo Nacional Agropecuario 2018. Resultados definitivos.

Cuadro 4.13

Legumbres. Parcelas por cultivo, según período de ocupación y provincia, en unidades.  
Del 1 de julio de 2017 al 30 de junio de 2018

Código	Provincia	Período de ocupación	Total (¹)	Legumbres			
				Arveja	Garbanzo	Lenteja	Lupino
				Unidades			
Total del país	Total		4.577	1.129	409	406	s
	Primera ocupación		4.294	1.106	339	385	s
	Segunda ocupación		319	24	73	23	-
06 Buenos Aires	Total		317	298	5	10	-
	Primera ocupación		307	290	5	10	-
	Segunda ocupación		11	8	-	-	-
10 Catamarca	Total		55	4	20	-	-
	Primera ocupación		44	s	16	-	-
	Segunda ocupación		12	s	s	-	-
22 Chaco	Total		18	s	s	-	-
	Primera ocupación		16	s	s	-	-
	Segunda ocupación		s	-	-	-	-
26 Chubut	Total		s	s	-	-	-
	Primera ocupación		s	s	-	-	-
	Segunda ocupación		-	-	-	-	-
14 Córdoba	Total		314	17	263	s	-
	Primera ocupación		269	17	221	s	-
	Segunda ocupación		51	-	44	s	-
18 Corrientes	Total		53	s	-	-	-
	Primera ocupación		39	s	-	-	-
	Segunda ocupación		14	-	-	-	-
30 Entre Ríos	Total		24	24	-	-	-
	Primera ocupación		24	24	-	-	-
	Segunda ocupación		-	-	-	-	-
34 Formosa	Total		265	-	s	-	-
	Primera ocupación		224	-	s	-	-
	Segunda ocupación		43	-	-	-	-
38 Jujuy	Total		174	116	-	-	-
	Primera ocupación		167	111	-	-	-
	Segunda ocupación		8	5	-	-	-
42 La Pampa	Total		s	s	-	-	-
	Primera ocupación		s	s	-	-	-
	Segunda ocupación		-	-	-	-	-
46 La Rioja	Total		s	-	s	-	-
	Primera ocupación		s	-	s	-	-
	Segunda ocupación		-	-	-	-	-

(continúa)

**Cuadro 4.13** (continuación)

Código	Provincia	Período de ocupación	Legumbres				
			Poroto blanco	Poroto carioca	Poroto colorado	Poroto negro	Sin discriminar
			Unidades				
<b>Total del país</b>	<b>Total</b>		<b>521</b>	<b>122</b>	<b>367</b>	<b>1.870</b>	<b>2</b>
	<b>Primera ocupación</b>		<b>478</b>	<b>109</b>	<b>322</b>	<b>1.776</b>	<b>2</b>
	<b>Segunda ocupación</b>		<b>46</b>	<b>15</b>	<b>46</b>	<b>99</b>	<b>-</b>
06 Buenos Aires	Total		3	s	s	3	-
	Primera ocupación		s	s	s	s	-
	Segunda ocupación		s	-	-	s	-
10 Catamarca	Total		13	-	7	18	-
	Primera ocupación		10	-	7	15	-
	Segunda ocupación		3	-	-	3	-
22 Chaco	Total		8	-	s	s	-
	Primera ocupación		7	-	s	s	-
	Segunda ocupación		s	-	s	-	-
26 Chubut	Total		-	-	-	-	-
	Primera ocupación		-	-	-	-	-
	Segunda ocupación		-	-	-	-	-
14 Córdoba	Total		12	s	5	28	-
	Primera ocupación		11	s	5	24	-
	Segunda ocupación		s	s	-	4	-
18 Corrientes	Total		18	-	31	4	-
	Primera ocupación		12	-	23	4	-
	Segunda ocupación		6	-	8	-	-
30 Entre Ríos	Total		-	-	-	-	-
	Primera ocupación		-	-	-	-	-
	Segunda ocupación		-	-	-	-	-
34 Formosa	Total		31	5	220	14	-
	Primera ocupación		22	4	187	13	-
	Segunda ocupación		9	s	33	s	-
38 Jujuy	Total		26	4	12	21	-
	Primera ocupación		25	4	12	20	-
	Segunda ocupación		s	-	-	s	-
42 La Pampa	Total		-	-	-	-	-
	Primera ocupación		-	-	-	-	-
	Segunda ocupación		-	-	-	-	-
46 La Rioja	Total		-	-	s	-	-
	Primera ocupación		-	-	s	-	-
	Segunda ocupación		-	-	-	-	-

(continúa)

**Cuadro 4.13** (continuación)

Código	Provincia	Período de ocupación	Total (¹)	Legumbres			
				Arveja	Garbanzo	Lenteja	Lupino
Unidades							
50	Mendoza	Total	7	s	-	-	-
		Primera ocupación	7	s	-	-	-
		Segunda ocupación	-	-	-	-	-
54	Misiones	Total	1.494	-	-	-	s
		Primera ocupación	1.410	-	-	-	s
		Segunda ocupación	87	-	-	-	-
58	Neuquén	Total	3	s	-	-	-
		Primera ocupación	3	s	-	-	-
		Segunda ocupación	-	-	-	-	-
62	Río Negro	Total	2	s	-	-	-
		Primera ocupación	2	s	-	-	-
		Segunda ocupación	-	-	-	-	-
66	Salta	Total	911	306	55	5	-
		Primera ocupación	886	302	41	4	-
		Segunda ocupación	42	5	15	s	-
70	San Juan	Total	50	11	-	s	-
		Primera ocupación	49	11	-	s	-
		Segunda ocupación	s	-	-	-	-
74	San Luis	Total	9	-	8	s	-
		Primera ocupación	7	-	7	-	-
		Segunda ocupación	s	-	s	s	-
78	Santa Cruz	Total	s	s	-	-	-
		Primera ocupación	s	s	-	-	-
		Segunda ocupación	-	s	-	-	-
82	Santa Fe	Total	701	337	s	385	-
		Primera ocupación	677	334	s	367	-
		Segunda ocupación	26	s	-	s	-
86	Santiago del Estero	Total	93	s	22	-	-
		Primera ocupación	81	s	14	-	-
		Segunda ocupación	14	-	8	-	-
94	Tierra del Fuego	Total	-	-	-	-	-
		Primera ocupación	-	-	-	-	-
		Segunda ocupación	-	-	-	-	-
90	Tucumán	Total	80	s	28	-	-
		Primera ocupación	75	s	27	-	-
		Segunda ocupación	5	s	s	-	-

(continúa)

**Cuadro 4.13 (conclusión)**

Código	Provincia	Periodo de ocupación	Legumbres				
			Poroto blanco	Poroto carioca	Poroto colorado	Poroto negro	Sin discriminar
Unidades							
50	Mendoza	Total	s	-	-	-	-
		Primera ocupación	s	-	-	-	-
		Segunda ocupación	-	-	-	-	-
54	Misiones	Total	12	88	14	1.388	1
		Primera ocupación	7	76	12	1.322	1
		Segunda ocupación	5	s	s	68	-
58	Neuquén	Total	s	-	-	s	-
		Primera ocupación	s	-	-	s	-
		Segunda ocupación	-	-	-	-	-
62	Río Negro	Total	-	-	-	-	-
		Primera ocupación	-	-	-	-	-
		Segunda ocupación	-	-	-	-	-
66	Salta	Total	357	19	42	281	1
		Primera ocupación	347	19	42	272	1
		Segunda ocupación	12	-	s	10	-
70	San Juan	Total	14	s	25	-	-
		Primera ocupación	13	s	24	-	-
		Segunda ocupación	s	-	s	-	-
74	San Luis	Total	-	-	-	-	-
		Primera ocupación	-	-	-	-	-
		Segunda ocupación	-	-	-	-	-
78	Santa Cruz	Total	-	-	-	-	-
		Primera ocupación	-	-	-	-	-
		Segunda ocupación	-	-	-	-	-
82	Santa Fe	Total	s	-	-	s	-
		Primera ocupación	-	-	-	-	-
		Segunda ocupación	s	-	-	s	-
86	Santiago del Estero	Total	14	-	3	58	-
		Primera ocupación	11	-	3	56	-
		Segunda ocupación	3	-	-	s	-
94	Tierra del Fuego	Total	-	-	-	-	-
		Primera ocupación	-	-	-	-	-
		Segunda ocupación	-	-	-	-	-
90	Tucumán	Total	6	-	s	48	-
		Primera ocupación	5	-	s	44	-
		Segunda ocupación	s	-	-	4	-

(1) El total puede no corresponder a la suma de los parciales dado que las categorías no son excluyentes, porque una parcela puede tener más de un cultivo.

**Fuente:** INDEC. Censo Nacional Agropecuario 2018. Resultados definitivos.



## IV.1.4 Cultivos industriales



En el total del país, durante el período de referencia, 27.586 EAP realizaron cultivos industriales, abarcando una superficie implantada de 887.487,3 hectáreas, en 40.423 parcelas. El 2% de la superficie fue en segunda ocupación.

El cultivo industrial con mayor superficie implantada fue la caña de azúcar, representado por 3.198 EAP con 9.293 parcelas, que ocuparon una superficie de 378.662,3 hectáreas. En segundo lugar, en términos de superficie, se encuentra el algodón, con 246.066,5 hectáreas en 1.589 EAP.

El cultivo con mayor cantidad de EAP fue la yerba mate, con 13.100 EAP; seguida por tabaco, con 10.405 explotaciones y una superficie de 68.647,9 hectáreas.

**Gráfico 9.**

**Cultivos industriales. Superficie implantada en primera y segunda ocupación. Total del país. Del 1 de julio de 2017 al 30 de junio de 2018**

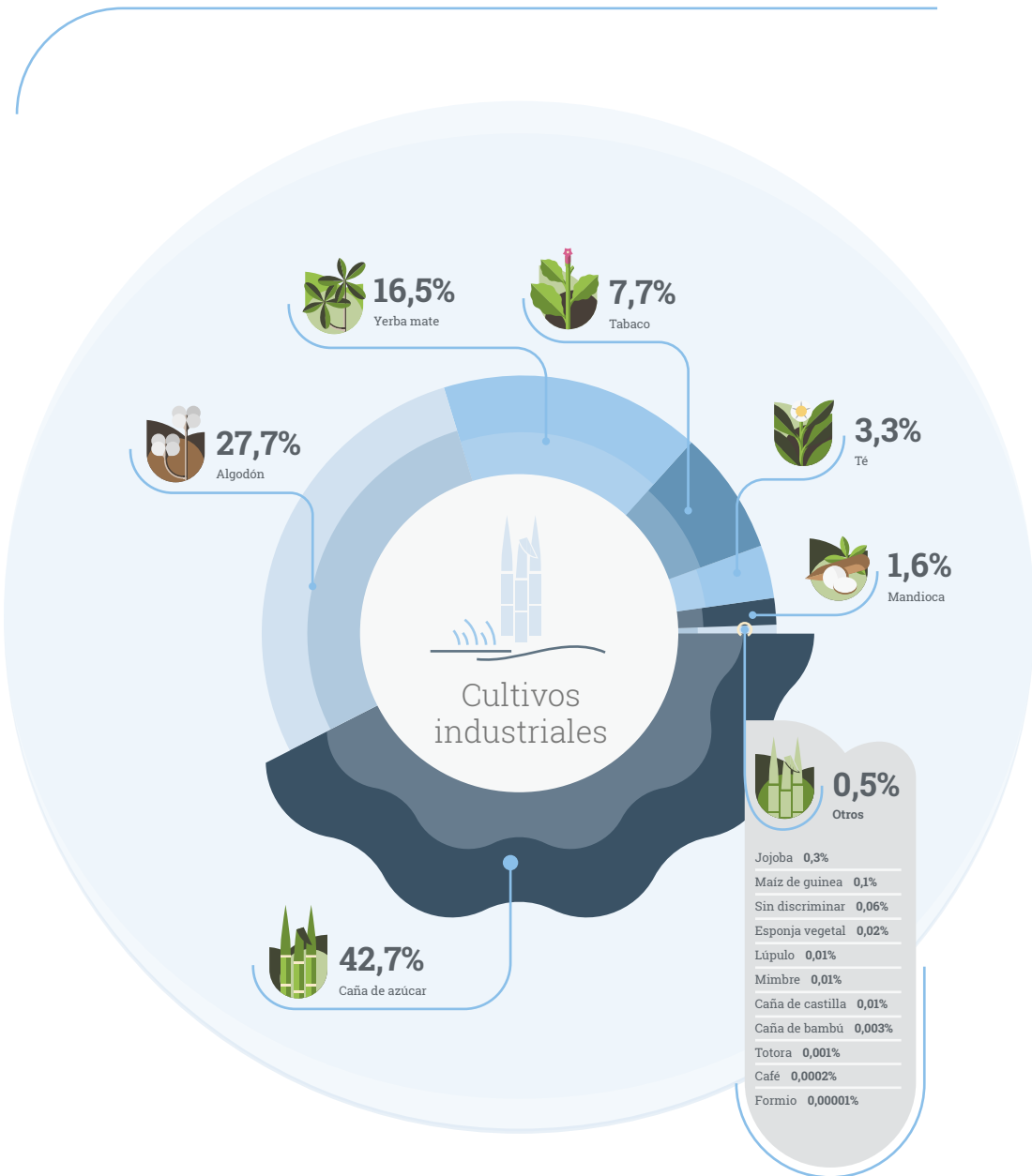

**Fuente:** INDEC. Censo Nacional Agropecuario 2018. Resultados definitivos.

**Cuadro 4.14** Cultivos industriales. Superficie implantada por cultivo, según período de ocupación y provincia, en hectáreas. Del 1 de julio de 2017 al 30 de junio de 2018

Código	Provincia	Período de ocupación	Total	Cultivos industriales							
				Café	Caña de azúcar	Formio	Jajoba	Lúpulo	Maíz de guinea	Mandioca	Mimbre
				Hectáreas							
Total del país	Total		887.487,3	2,0	378.662,3	0,1	2.337,0	70,1	779,1	14.230,2	55,4
	Primera ocupación		869.898,6	2,0	376.280,3	0,1	2.337,0	70,1	656,1	12.083,1	55,4
	Segunda ocupación		17.588,6	-	2.382,0	-	-	-	123,0	2.147,1	-
06 Buenos Aires	Total		334,6	-	-	0,1	-	-	239,0	-	55,4
	Primera ocupación		334,6	-	-	0,1	-	-	239,0	-	55,4
	Segunda ocupación		-	-	-	-	-	-	-	-	-
10 Catamarca	Total		460,5	-	-	-	-	-	5,0	-	-
	Primera ocupación		445,5	-	-	-	-	-	5,0	-	-
	Segunda ocupación		15,0	-	-	-	-	-	-	-	-
22 Chaco	Total		106.076,2	-	107,7	-	-	-	32,0	100,2	-
	Primera ocupación		104.344,9	-	92,7	-	-	-	32,0	91,9	-
	Segunda ocupación		1.731,3	-	15,0	-	-	-	-	8,3	-
26 Chubut	Total		0,1	-	-	-	-	0,1	-	-	-
	Primera ocupación		0,1	-	-	-	-	0,1	-	-	-
	Segunda ocupación		-	-	-	-	-	-	-	-	-
14 Córdoba	Total		557,0	-	1,0	-	-	-	285,0	-	-
	Primera ocupación		557,0	-	1,0	-	-	-	285,0	-	-
	Segunda ocupación		-	-	-	-	-	-	-	-	-
18 Corrientes	Total		20.873,7	-	76,9	-	-	-	10,0	606,8	-
	Primera ocupación		20.485,1	-	76,9	-	-	-	10,0	576,3	-
	Segunda ocupación		388,5	-	-	-	-	-	-	30,5	-
30 Entre Ríos	Total		24,0	-	20,0	-	-	-	4,0	-	-
	Primera ocupación		24,0	-	20,0	-	-	-	4,0	-	-
	Segunda ocupación		-	-	-	-	-	-	-	-	-
34 Formosa	Total		6.589,2	-	61,8	-	-	-	-	729,2	-
	Primera ocupación		6.209,8	-	61,3	-	-	-	-	537,2	-
	Segunda ocupación		379,4	-	0,5	-	-	-	-	191,9	-
38 Jujuy	Total		127.598,8	-	113.240,7	-	-	-	-	-	-
	Primera ocupación		127.524,8	-	113.240,7	-	-	-	-	-	-
	Segunda ocupación		74,0	-	-	-	-	-	-	-	-
42 La Pampa	Total		-	-	-	-	-	-	-	-	-
	Primera ocupación		-	-	-	-	-	-	-	-	-
	Segunda ocupación		-	-	-	-	-	-	-	-	-
46 La Rioja	Total		2.602,7	-	-	-	2.337,0	-	-	-	-
	Primera ocupación		2.602,7	-	-	-	2.337,0	-	-	-	-
	Segunda ocupación		-	-	-	-	-	-	-	-	-

(continúa)

**Cuadro 4.14** (continuación)

Código	Provincia	Período de ocupación	Cultivos industriales								
			Té	Yerba mate	Algodón	Tabaco	Caña de bambú	Caña de castilla	Esponja vegetal	Totora	Sin discriminar
			Hectáreas								
Total del país	Total		29.039,9	146.722,8	246.066,5	68.647,9	22,2	103,3	215,0	9,0	524,1
	Primera ocupación		28.955,9	145.835,8	234.918,0	67.841,0	22,2	103,3	205,0	9,0	524,1
	Segunda ocupación		84,0	887,0	11.148,5	806,9	-	-	10,0	-	-
06 Buenos Aires	Total		-	35,0	-	-	5,1	-	-	-	-
	Primera ocupación		-	35,0	-	-	5,1	-	-	-	-
	Segunda ocupación		-	-	-	-	-	-	-	-	-
10 Catamarca	Total		-	-	-	455,5	-	-	-	-	-
	Primera ocupación		-	-	-	440,5	-	-	-	-	-
	Segunda ocupación		-	-	-	15,0	-	-	-	-	-
22 Chaco	Total		-	-	105.317,7	518,5	-	-	-	-	-
	Primera ocupación		-	-	103.632,7	495,5	-	-	-	-	-
	Segunda ocupación		-	-	1.685,0	23,0	-	-	-	-	-
26 Chubut	Total		-	-	-	-	-	-	-	-	-
	Primera ocupación		-	-	-	-	-	-	-	-	-
	Segunda ocupación		-	-	-	-	-	-	-	-	-
14 Córdoba	Total		-	-	266,0	-	-	5,0	-	-	-
	Primera ocupación		-	-	266,0	-	-	5,0	-	-	-
	Segunda ocupación		-	-	-	-	-	-	-	-	-
18 Corrientes	Total		1.338,0	18.052,0	-	789,9	-	-	-	-	-
	Primera ocupación		1.338,0	17.703,2	-	780,6	-	-	-	-	-
	Segunda ocupación		-	348,8	-	9,2	-	-	-	-	-
30 Entre Ríos	Total		-	-	-	-	-	-	-	-	-
	Primera ocupación		-	-	-	-	-	-	-	-	-
	Segunda ocupación		-	-	-	-	-	-	-	-	-
34 Formosa	Total		-	-	5.798,2	-	-	-	-	-	-
	Primera ocupación		-	-	5.611,2	-	-	-	-	-	-
	Segunda ocupación		-	-	187,0	-	-	-	-	-	-
38 Jujuy	Total		-	-	-	14.358,0	-	-	-	-	-
	Primera ocupación		-	-	-	14.284,0	-	-	-	-	-
	Segunda ocupación		-	-	-	74,0	-	-	-	-	-
42 La Pampa	Total		-	-	-	-	-	-	-	-	-
	Primera ocupación		-	-	-	-	-	-	-	-	-
	Segunda ocupación		-	-	-	-	-	-	-	-	-
46 La Rioja	Total		-	-	265,0	-	0,5	0,2	-	-	-
	Primera ocupación		-	-	265,0	-	0,5	0,2	-	-	-
	Segunda ocupación		-	-	-	-	-	-	-	-	-

(continúa)

**Cuadro 4.14** (continuación)

Código	Provincia	Período de ocupación	Total	Cultivos industriales							
				Café	Caña de azúcar	Formio	Jojoba	Lúpulo	Maíz de guinea	Mandioca	Mimbre
Hectáreas											
50	Mendoza	Total	108,1	-	-	-	-	-	4,0	-	-
		Primera ocupación	107,6	-	-	-	-	-	3,5	-	-
		Segunda ocupación	0,5	-	-	-	-	-	0,5	-	-
54	Misiones	Total	194.512,1	2,0	2.242,6	-	-	-	44,6	12.783,1	-
		Primera ocupación	191.433,2	2,0	2.211,6	-	-	-	36,1	10.869,1	-
		Segunda ocupación	3.078,9	-	31,0	-	-	-	8,5	1.914,0	-
58	Neuquén	Total	2,2	-	-	-	-	-	2,2	-	-
		Primera ocupación	2,2	-	-	-	-	-	2,2	-	-
		Segunda ocupación	-	-	-	-	-	-	-	-	-
62	Río Negro	Total	76,7	-	-	-	-	70,0	6,7	-	-
		Primera ocupación	76,7	-	-	-	-	70,0	6,7	-	-
		Segunda ocupación	-	-	-	-	-	-	-	-	-
66	Salta	Total	66.462,0	-	34.233,4	-	-	-	1,0	10,0	-
		Primera ocupación	66.299,9	-	34.221,7	-	-	-	1,0	7,6	-
		Segunda ocupación	162,0	-	11,7	-	-	-	-	2,3	-
70	San Juan	Total	-	-	-	-	-	-	-	-	-
		Primera ocupación	-	-	-	-	-	-	-	-	-
		Segunda ocupación	-	-	-	-	-	-	-	-	-
74	San Luis	Total	5.350,0	-	-	-	-	-	114,0	-	-
		Primera ocupación	4.673,0	-	-	-	-	-	-	-	-
		Segunda ocupación	677,0	-	-	-	-	-	114,0	-	-
78	Santa Cruz	Total	-	-	-	-	-	-	-	-	-
		Primera ocupación	-	-	-	-	-	-	-	-	-
		Segunda ocupación	-	-	-	-	-	-	-	-	-
82	Santa Fe	Total	34.032,6	-	2.330,1	-	-	-	-	0,7	-
		Primera ocupación	30.761,6	-	2.330,1	-	-	-	-	0,7	-
		Segunda ocupación	3.271,0	-	-	-	-	-	-	-	-
86	Santiago del Estero	Total	93.069,2	-	868,0	-	-	-	31,5	-	-
		Primera ocupación	87.626,7	-	868,0	-	-	-	31,5	-	-
		Segunda ocupación	5.442,5	-	-	-	-	-	-	-	-
94	Tierra del Fuego	Total	-	-	-	-	-	-	-	-	-
		Primera ocupación	-	-	-	-	-	-	-	-	-
		Segunda ocupación	-	-	-	-	-	-	-	-	-
90	Tucumán	Total	228.757,0	-	225.479,7	-	-	-	-	-	-
		Primera ocupación	226.388,7	-	223.155,9	-	-	-	-	-	-
		Segunda ocupación	2.368,3	-	2.323,8	-	-	-	-	-	-

(continúa)

**Cuadro 4.14 (conclusión)**

Código	Provincia	Período de ocupación	Cultivos industriales								
			Té	Yerba mate	Algodón	Tabaco	Caña de bambú	Caña de castilla	Esponja vegetal	Totora	Sin discriminar
Hectáreas											
50	Mendoza	Total	-	-	-	-	-	95,1	-	9,0	-
		Primera ocupación	-	-	-	-	-	95,1	-	9,0	-
		Segunda ocupación	-	-	-	-	-	-	-	-	-
54	Misiones	Total	27.701,9	128.635,8	-	22.876,1	3,6	3,0	215,0	-	4,1
		Primera ocupación	27.617,9	128.097,6	-	22.382,9	3,6	3,0	205,0	-	4,1
		Segunda ocupación	84,0	538,2	-	493,2	-	-	10,0	-	-
58	Neuquén	Total	-	-	-	-	-	-	-	-	-
		Primera ocupación	-	-	-	-	-	-	-	-	-
		Segunda ocupación	-	-	-	-	-	-	-	-	-
62	Río Negro	Total	-	-	-	-	-	-	-	-	-
		Primera ocupación	-	-	-	-	-	-	-	-	-
		Segunda ocupación	-	-	-	-	-	-	-	-	-
66	Salta	Total	-	-	5.330,0	26.884,5	3,0	-	-	-	-
		Primera ocupación	-	-	5.330,0	26.736,5	3,0	-	-	-	-
		Segunda ocupación	-	-	-	148,0	-	-	-	-	-
70	San Juan	Total	-	-	-	-	-	-	-	-	-
		Primera ocupación	-	-	-	-	-	-	-	-	-
		Segunda ocupación	-	-	-	-	-	-	-	-	-
74	San Luis	Total	-	-	5.236,0	-	-	-	-	-	-
		Primera ocupación	-	-	4.673,0	-	-	-	-	-	-
		Segunda ocupación	-	-	563,0	-	-	-	-	-	-
78	Santa Cruz	Total	-	-	-	-	-	-	-	-	-
		Primera ocupación	-	-	-	-	-	-	-	-	-
		Segunda ocupación	-	-	-	-	-	-	-	-	-
82	Santa Fe	Total	-	-	31.684,7	17,0	-	-	-	-	-
		Primera ocupación	-	-	28.413,7	17,0	-	-	-	-	-
		Segunda ocupación	-	-	3.271,0	-	-	-	-	-	-
86	Santiago del Estero	Total	-	-	92.168,7	1,0	-	-	-	-	-
		Primera ocupación	-	-	86.726,2	1,0	-	-	-	-	-
		Segunda ocupación	-	-	5.442,5	-	-	-	-	-	-
94	Tierra del Fuego	Total	-	-	-	-	-	-	-	-	-
		Primera ocupación	-	-	-	-	-	-	-	-	-
		Segunda ocupación	-	-	-	-	-	-	-	-	-
90	Tucumán	Total	-	-	-	2.747,3	10,0	-	-	-	520,0
		Primera ocupación	-	-	-	2.702,8	10,0	-	-	-	520,0
		Segunda ocupación	-	-	-	44,5	-	-	-	-	-

Fuente: INDEC. Censo Nacional Agropecuario 2018. Resultados definitivos.

**Cuadro 4.15** Cultivos industriales. Explotaciones agropecuarias por cultivo, según período de ocupación y provincia, en unidades. Del 1 de julio de 2017 al 30 de junio de 2018

Código	Provincia	Período de ocupación	Total (¹)	Cultivos industriales						
				Café	Caña de azúcar	Formio	Jojoba	Lúpulo	Maíz de guinea	Mandioca
				Unidades						
Total del país	Total	27.586	s	3.198	s	8	5	46	10.206	14
	Primera ocupación	27.318	s	3.179	s	8	5	43	9.341	14
	Segunda ocupación	1.386	-	29	-	-	-	4	991	-
06 Buenos Aires	Total	24	-	-	s	-	-	7	-	14
	Primera ocupación	24	-	-	s	-	-	7	-	14
	Segunda ocupación	-	-	-	-	-	-	-	-	-
10 Catamarca	Total	70	-	-	-	-	-	s	-	-
	Primera ocupación	68	-	-	-	-	-	s	-	-
	Segunda ocupación	s	-	-	-	-	-	-	-	-
22 Chaco	Total	828	-	12	-	-	-	s	79	-
	Primera ocupación	815	-	10	-	-	-	s	76	-
	Segunda ocupación	22	-	s	-	-	-	-	3	-
26 Chubut	Total	s	-	-	-	-	s	-	-	-
	Primera ocupación	s	-	-	-	-	s	-	-	-
	Segunda ocupación	-	-	-	-	-	-	-	-	-
14 Córdoba	Total	13	-	s	-	-	-	4	-	-
	Primera ocupación	13	-	s	-	-	-	4	-	-
	Segunda ocupación	-	-	-	-	-	-	-	-	-
18 Corrientes	Total	1.329	-	29	-	-	-	s	350	-
	Primera ocupación	1.317	-	29	-	-	-	s	341	-
	Segunda ocupación	20	-	-	-	-	-	-	12	-
30 Entre Ríos	Total	s	-	s	-	-	-	s	-	-
	Primera ocupación	s	-	s	-	-	-	s	-	-
	Segunda ocupación	-	-	-	-	-	-	-	-	-
34 Formosa	Total	1.039	-	58	-	-	-	-	830	-
	Primera ocupación	903	-	56	-	-	-	-	696	-
	Segunda ocupación	157	-	s	-	-	-	-	145	-
38 Jujuy	Total	556	-	73	-	-	-	-	-	-
	Primera ocupación	554	-	73	-	-	-	-	-	-
	Segunda ocupación	s	-	-	-	-	-	-	-	-
42 La Pampa	Total	-	-	-	-	-	-	-	-	-
	Primera ocupación	-	-	-	-	-	-	-	-	-
	Segunda ocupación	-	-	-	-	-	-	-	-	-
46 La Rioja	Total	11	-	-	-	8	-	-	-	-
	Primera ocupación	11	-	-	-	8	-	-	-	-
	Segunda ocupación	-	-	-	-	-	-	-	-	-

(continúa)

**Cuadro 4.15** (continuación)

Código	Provincia	Período de ocupación	Cultivos industriales							
			Té	Yerba mate	Algodón	Tabaco	Caña de bambú	Caña de castilla	Esponja vegetal	Totora
Unidades										
<b>Total del país</b>	<b>Total</b>	<b>3.037</b>	<b>13.100</b>	<b>1.589</b>	<b>10.405</b>	<b>10</b>	<b>7</b>	<b>107</b>	<b>s</b>	<b>3</b>
	<b>Primera ocupación</b>	<b>3.032</b>	<b>13.061</b>	<b>1.561</b>	<b>10.276</b>	<b>10</b>	<b>7</b>	<b>102</b>	<b>s</b>	<b>3</b>
	<b>Segunda ocupación</b>	<b>12</b>	<b>110</b>	<b>74</b>	<b>197</b>	<b>-</b>	<b>-</b>	<b>5</b>	<b>-</b>	<b>-</b>
06 Buenos Aires	Total	-	s	-	-	s	-	-	-	-
	Primera ocupación	-	s	-	-	s	-	-	-	-
	Segunda ocupación	-	-	-	-	-	-	-	-	-
10 Catamarca	Total	-	-	-	68	-	-	-	-	-
	Primera ocupación	-	-	-	66	-	-	-	-	-
	Segunda ocupación	-	-	-	s	-	-	-	-	-
22 Chaco	Total	-	-	641	107	-	-	-	-	-
	Primera ocupación	-	-	634	106	-	-	-	-	-
	Segunda ocupación	-	-	15	s	-	-	-	-	-
26 Chubut	Total	-	-	-	-	-	-	-	-	-
	Primera ocupación	-	-	-	-	-	-	-	-	-
	Segunda ocupación	-	-	-	-	-	-	-	-	-
14 Córdoba	Total	-	-	7	-	-	s	-	-	-
	Primera ocupación	-	-	7	-	-	s	-	-	-
	Segunda ocupación	-	-	-	-	-	-	-	-	-
18 Corrientes	Total	4	356	-	623	-	-	-	-	-
	Primera ocupación	4	355	-	619	-	-	-	-	-
	Segunda ocupación	-	3	-	5	-	-	-	-	-
30 Entre Ríos	Total	-	-	-	-	-	-	-	-	-
	Primera ocupación	-	-	-	-	-	-	-	-	-
	Segunda ocupación	-	-	-	-	-	-	-	-	-
34 Formosa	Total	-	-	259	-	-	-	-	-	-
	Primera ocupación	-	-	253	-	-	-	-	-	-
	Segunda ocupación	-	-	s	-	-	-	-	-	-
38 Jujuy	Total	-	-	-	498	-	-	-	-	-
	Primera ocupación	-	-	-	495	-	-	-	-	-
	Segunda ocupación	-	-	-	s	-	-	-	-	-
42 La Pampa	Total	-	-	-	-	-	-	-	-	-
	Primera ocupación	-	-	-	-	-	-	-	-	-
	Segunda ocupación	-	-	-	-	-	-	-	-	-
46 La Rioja	Total	-	-	s	-	s	s	-	-	-
	Primera ocupación	-	-	s	-	s	s	-	-	-
	Segunda ocupación	-	-	-	-	-	-	-	-	-

(continúa)



**Cuadro 4.15** (continuación)

Código	Provincia	Período de ocupación	Total (¹)	Cultivos industriales						
				Café	Caña de azúcar	Formio	Jojoba	Lúpulo	Maíz de guinea	Mandioca
Unidades										
50 Mendoza	Total	8	-	-	-	-	-	s	-	-
	Primera ocupación	7	-	-	-	-	-	s	-	-
	Segunda ocupación	s	-	-	-	-	-	s	-	-
54 Misiones	Total	19.283	s	880	-	-	-	18	8.932	-
	Primera ocupación	19.214	s	871	-	-	-	17	8.219	-
	Segunda ocupación	1.094	-	13	-	-	-	s	825	-
58 Neuquén	Total	s	-	-	-	-	-	4	-	-
	Primera ocupación	s	-	-	-	-	-	4	-	-
	Segunda ocupación	-	-	-	-	-	-	-	-	-
62 Río Negro	Total	5	-	-	-	-	4	s	-	-
	Primera ocupación	5	-	-	-	-	4	s	-	-
	Segunda ocupación	-	-	-	-	-	-	-	-	-
66 Salta	Total	1.402	-	26	-	-	-	s	13	-
	Primera ocupación	1.387	-	23	-	-	-	s	7	-
	Segunda ocupación	21	-	4	-	-	-	-	6	-
70 San Juan	Total	-	-	-	-	-	-	-	-	-
	Primera ocupación	-	-	-	-	-	-	-	-	-
	Segunda ocupación	-	-	-	-	-	-	-	-	-
74 San Luis	Total	8	-	-	-	-	-	s	-	-
	Primera ocupación	7	-	-	-	-	-	-	-	-
	Segunda ocupación	s	-	-	-	-	-	s	-	-
78 Santa Cruz	Total	-	-	-	-	-	-	-	-	-
	Primera ocupación	-	-	-	-	-	-	-	-	-
	Segunda ocupación	-	-	-	-	-	-	-	-	-
82 Santa Fe	Total	208	-	78	-	-	-	-	s	-
	Primera ocupación	205	-	78	-	-	-	-	s	-
	Segunda ocupación	8	-	-	-	-	-	-	-	-
86 Santiago del Estero	Total	526	-	s	-	-	-	s	-	-
	Primera ocupación	515	-	s	-	-	-	2	-	-
	Segunda ocupación	39	-	-	-	-	-	-	-	-
94 Tierra del Fuego	Total	-	-	-	-	-	-	-	-	-
	Primera ocupación	-	-	-	-	-	-	-	-	-
	Segunda ocupación	-	-	-	-	-	-	-	-	-
90 Tucumán	Total	2.269	-	2.038	-	-	-	-	-	-
	Primera ocupación	2.266	-	2.035	-	-	-	-	-	-
	Segunda ocupación	12	-	8	-	-	-	-	-	-

(continúa)

**Cuadro 4.15 (conclusión)**

Código	Provincia	Período de ocupación	Cultivos industriales								
			Té	Yerba mate	Algodón	Tabaco	Caña de bambú	Caña de castilla	Esponja vegetal	Totora	Sin discriminar
			Unidades								
50	Mendoza	Total	-	-	-	-	-	4	-	s	-
		Primera ocupación	-	-	-	-	-	4	-	s	-
		Segunda ocupación	-	-	-	-	-	-	-	-	-
54	Misiones	Total	3.033	12.743	-	7.503	3	s	107	-	1
		Primera ocupación	3.028	12.705	-	7.391	3	s	102	-	1
		Segunda ocupación	12	107	-	166	-	-	5	-	-
58	Neuquén	Total	-	-	-	-	-	-	-	-	-
		Primera ocupación	-	-	-	-	-	-	-	-	-
		Segunda ocupación	-	-	-	-	-	-	-	-	-
62	Río Negro	Total	-	-	-	-	-	-	-	-	-
		Primera ocupación	-	-	-	-	-	-	-	-	-
		Segunda ocupación	-	-	-	-	-	-	-	-	-
66	Salta	Total	-	-	4	1.361	3	-	-	-	-
		Primera ocupación	-	-	4	1.355	3	-	-	-	-
		Segunda ocupación	-	-	-	11	-	-	-	-	-
70	San Juan	Total	-	-	-	-	-	-	-	-	-
		Primera ocupación	-	-	-	-	-	-	-	-	-
		Segunda ocupación	-	-	-	-	-	-	-	-	-
74	San Luis	Total	-	-	8	-	-	-	-	-	-
		Primera ocupación	-	-	7	-	-	-	-	-	-
		Segunda ocupación	-	-	s	-	-	-	-	-	-
78	Santa Cruz	Total	-	-	-	-	-	-	-	-	-
		Primera ocupación	-	-	-	-	-	-	-	-	-
		Segunda ocupación	-	-	-	-	-	-	-	-	-
82	Santa Fe	Total	-	-	148	s	-	-	-	-	-
		Primera ocupación	-	-	145	s	-	-	-	-	-
		Segunda ocupación	-	-	8	-	-	-	-	-	-
86	Santiago del Estero	Total	-	-	521	s	-	-	-	-	-
		Primera ocupación	-	-	510	s	-	-	-	-	-
		Segunda ocupación	-	-	39	-	-	-	-	-	-
94	Tierra del Fuego	Total	-	-	-	-	-	-	-	-	-
		Primera ocupación	-	-	-	-	-	-	-	-	-
		Segunda ocupación	-	-	-	-	-	-	-	-	-
90	Tucumán	Total	-	-	-	243	s	-	-	-	2
		Primera ocupación	-	-	-	242	s	-	-	-	2
		Segunda ocupación	-	-	-	4	-	-	-	-	-

(<sup>1</sup>) El total puede no corresponder a la suma de los parciales dado que las categorías no son excluyentes, porque una EAP puede tener más de un cultivo.

Fuente: INDEC. Censo Nacional Agropecuario 2018. Resultados definitivos.

**Cuadro 4.16** Cultivos industriales. Parcelas por cultivo, según período de ocupación y provincia, en unidades. Del 1 de julio de 2017 al 30 de junio de 2018

Código	Provincia	Período de ocupación	Total (¹)	Cultivos industriales						
				Café	Caña de azúcar	Formio	Jojoba	Lúpulo	Maíz de guinea	Mandioca
				Unidades						
Total del país	Total	40.423	s	9.293	s	11	5	52	10.531	14
	Primera ocupación	40.065	s	9.270	s	11	5	49	9.621	14
	Segunda ocupación	1.457	-	38	-	-	-	4	1.013	-
06 Buenos Aires	Total	30	-	-	s	-	-	12	-	14
	Primera ocupación	30	-	-	s	-	-	12	-	14
	Segunda ocupación	-	-	-	-	-	-	-	-	-
10 Catamarca	Total	86	-	-	-	-	-	s	-	-
	Primera ocupación	84	-	-	-	-	-	s	-	-
	Segunda ocupación	s	-	-	-	-	-	-	-	-
22 Chaco	Total	1.476	-	12	-	-	-	s	79	-
	Primera ocupación	1.453	-	10	-	-	-	s	76	-
	Segunda ocupación	28	-	s	-	-	-	-	3	-
26 Chubut	Total	s	-	-	-	-	s	-	-	-
	Primera ocupación	s	-	-	-	-	s	-	-	-
	Segunda ocupación	-	-	-	-	-	-	-	-	-
14 Córdoba	Total	13	-	s	-	-	-	4	-	-
	Primera ocupación	13	-	s	-	-	-	4	-	-
	Segunda ocupación	-	-	-	-	-	-	-	-	-
18 Corrientes	Total	1.558	-	30	-	-	-	s	369	-
	Primera ocupación	1.539	-	30	-	-	-	s	359	-
	Segunda ocupación	26	-	-	-	-	-	-	13	-
30 Entre Ríos	Total	s	-	s	-	-	-	s	-	-
	Primera ocupación	s	-	s	-	-	-	s	-	-
	Segunda ocupación	-	-	-	-	-	-	-	-	-
34 Formosa	Total	1.077	-	59	-	-	-	-	840	-
	Primera ocupación	939	-	57	-	-	-	-	704	-
	Segunda ocupación	158	-	s	-	-	-	-	146	-
38 Jujuy	Total	1.075	-	170	-	-	-	-	-	-
	Primera ocupación	1.068	-	170	-	-	-	-	-	-
	Segunda ocupación	s	-	-	-	-	-	-	-	-
42 La Pampa	Total	-	-	-	-	-	-	-	-	-
	Primera ocupación	-	-	-	-	-	-	-	-	-
	Segunda ocupación	-	-	-	-	-	-	-	-	-
46 La Rioja	Total	14	-	-	-	11	-	-	-	-
	Primera ocupación	14	-	-	-	11	-	-	-	-
	Segunda ocupación	-	-	-	-	-	-	-	-	-

(continúa)

**Cuadro 4.16** (continuación)

Código	Provincia	Período de ocupación	Cultivos industriales								
			Té	Yerba mate	Algodón	Tabaco	Caña de bambú	Caña de castilla	Esponja vegetal	Totora	Sin discriminar
			Unidades								
Total del país	Total		3.925	16.759	2.561	11.691	10	10	107	s	6
	Primera ocupación		3.919	16.693	2.506	11.534	10	10	102	s	6
	Segunda ocupación		13	125	86	202	-	-	5	-	-
06 Buenos Aires	Total		-	s	-	-	s	-	-	-	-
	Primera ocupación		-	s	-	-	s	-	-	-	-
	Segunda ocupación		-	-	-	-	-	-	-	-	-
10 Catamarca	Total		-	-	-	84	-	-	-	-	-
	Primera ocupación		-	-	-	82	-	-	-	-	-
	Segunda ocupación		-	-	-	s	-	-	-	-	-
22 Chaco	Total		-	-	1.280	114	-	-	-	-	-
	Primera ocupación		-	-	1.263	113	-	-	-	-	-
	Segunda ocupación		-	-	21	s	-	-	-	-	-
26 Chubut	Total		-	-	-	-	-	-	-	-	-
	Primera ocupación		-	-	-	-	-	-	-	-	-
	Segunda ocupación		-	-	-	-	-	-	-	-	-
14 Córdoba	Total		-	-	7	-	-	s	-	-	-
	Primera ocupación		-	-	7	-	-	s	-	-	-
	Segunda ocupación		-	-	-	-	-	-	-	-	-
18 Corrientes	Total		18	547	-	633	-	-	-	-	-
	Primera ocupación		18	540	-	629	-	-	-	-	-
	Segunda ocupación		-	8	-	5	-	-	-	-	-
30 Entre Ríos	Total		-	-	-	-	-	-	-	-	-
	Primera ocupación		-	-	-	-	-	-	-	-	-
	Segunda ocupación		-	-	-	-	-	-	-	-	-
34 Formosa	Total		-	-	281	-	-	-	-	-	-
	Primera ocupación		-	-	275	-	-	-	-	-	-
	Segunda ocupación		-	-	s	-	-	-	-	-	-
38 Jujuy	Total		-	-	-	910	-	-	-	-	-
	Primera ocupación		-	-	-	902	-	-	-	-	-
	Segunda ocupación		-	-	-	s	-	-	-	-	-
42 La Pampa	Total		-	-	-	-	-	-	-	-	-
	Primera ocupación		-	-	-	-	-	-	-	-	-
	Segunda ocupación		-	-	-	-	-	-	-	-	-
46 La Rioja	Total		-	-	s	-	s	s	-	-	-
	Primera ocupación		-	-	s	-	s	s	-	-	-
	Segunda ocupación		-	-	-	-	-	-	-	-	-

(continúa)

**Cuadro 4.16** (continuación)

Código	Provincia	Período de ocupación	Total (¹)	Cultivos industriales						
				Café	Caña de azúcar	Formio	Jojoba	Lúpulo	Maíz de guinea	Mandioca
Unidades										
50 Mendoza	Total	11	-	-	-	-	-	s	-	-
	Primera ocupación	10	-	-	-	-	-	s	-	-
	Segunda ocupación	s	-	-	-	-	-	s	-	-
54 Misiones	Total	23.997	s	939	-	-	-	18	9.228	-
	Primera ocupación	23.890	s	929	-	-	-	17	8.473	-
	Segunda ocupación	1.133	-	13	-	-	-	s	845	-
58 Neuquén	Total	s	-	-	-	-	-	4	-	-
	Primera ocupación	s	-	-	-	-	-	4	-	-
	Segunda ocupación	-	-	-	-	-	-	-	-	-
62 Río Negro	Total	5	-	-	-	-	s	s	-	-
	Primera ocupación	5	-	-	-	-	s	s	-	-
	Segunda ocupación	-	-	-	-	-	-	-	-	-
66 Salta	Total	1.664	-	38	-	-	-	s	13	-
	Primera ocupación	1.642	-	34	-	-	-	s	s	-
	Segunda ocupación	24	-	4	-	-	-	-	6	-
70 San Juan	Total	-	-	-	-	-	-	-	-	-
	Primera ocupación	-	-	-	-	-	-	-	-	-
	Segunda ocupación	-	-	-	-	-	-	-	-	-
74 San Luis	Total	10	-	-	-	-	-	s	-	-
	Primera ocupación	9	-	-	-	-	-	-	-	-
	Segunda ocupación	s	-	-	-	-	-	s	-	-
78 Santa Cruz	Total	s	-	-	-	-	-	-	-	-
	Primera ocupación	-	-	-	-	-	-	-	-	-
	Segunda ocupación	-	-	-	-	-	-	-	-	-
82 Santa Fe	Total	422	-	129	-	-	-	-	s	-
	Primera ocupación	413	-	129	-	-	-	-	s	-
	Segunda ocupación	10	-	-	-	-	-	-	-	-
86 Santiago del Estero	Total	679	-	s	-	-	-	s	-	-
	Primera ocupación	657	-	s	-	-	-	3	-	-
	Segunda ocupación	43	-	-	-	-	-	-	-	-
94 Tierra del Fuego	Total	-	-	-	-	-	-	-	-	-
	Primera ocupación	-	-	-	-	-	-	-	-	-
	Segunda ocupación	-	-	-	-	-	-	-	-	-
90 Tucumán	Total	8.299	-	7.906	-	-	-	-	-	-
	Primera ocupación	8.292	-	7.901	-	-	-	-	-	-
	Segunda ocupación	21	-	17	-	-	-	-	-	-

(continúa)

**Cuadro 4.16 (conclusión)**

Código	Provincia	Período de ocupación	Cultivos industriales								
			Té	Yerba mate	Algodón	Tabaco	Caña de bambú	Caña de castilla	Esponja vegetal	Totora	Sin discriminar
Unidades											
50	Mendoza	Total	-	-	-	-	-	s	-	s	-
		Primera ocupación	-	-	-	-	-	s	-	s	-
		Segunda ocupación	-	-	-	-	-	-	-	-	-
54	Misiones	Total	3.907	16.210	-	7.945	3	s	107	-	1
		Primera ocupación	3.901	16.151	-	7.817	3	s	102	-	-
		Segunda ocupación	13	117	-	167	-	-	5	-	-
58	Neuquén	Total	-	-	-	-	-	-	-	-	-
		Primera ocupación	-	-	-	-	-	-	-	-	-
		Segunda ocupación	-	-	-	-	-	-	-	-	-
62	Río Negro	Total	-	-	-	-	-	-	-	-	-
		Primera ocupación	-	-	-	-	-	-	-	-	-
		Segunda ocupación	-	-	-	-	-	-	-	-	-
66	Salta	Total	-	-	5	1.609	s	-	-	-	-
		Primera ocupación	-	-	5	1.597	s	-	-	-	-
		Segunda ocupación	-	-	-	14	-	-	-	-	-
70	San Juan	Total	-	-	-	-	-	-	-	-	-
		Primera ocupación	-	-	-	-	-	-	-	-	-
		Segunda ocupación	-	-	-	-	-	-	-	-	-
74	San Luis	Total	-	-	10	-	-	-	-	-	-
		Primera ocupación	-	-	9	-	-	-	-	-	-
		Segunda ocupación	-	-	s	-	-	-	-	-	-
78	Santa Cruz	Total	-	-	-	-	-	-	-	-	-
		Primera ocupación	-	-	-	-	-	-	-	-	-
		Segunda ocupación	-	-	-	-	-	-	-	-	-
82	Santa Fe	Total	-	-	310	s	-	-	-	-	-
		Primera ocupación	-	-	301	s	-	-	-	-	-
		Segunda ocupación	-	-	10	-	-	-	-	-	-
86	Santiago del Estero	Total	-	-	667	s	-	-	-	-	-
		Primera ocupación	-	-	645	s	-	-	-	-	-
		Segunda ocupación	-	-	43	-	-	-	-	-	-
94	Tierra del Fuego	Total	-	-	-	-	-	-	-	-	-
		Primera ocupación	-	-	-	-	-	-	-	-	-
		Segunda ocupación	-	-	-	-	-	-	-	-	-
90	Tucumán	Total	-	-	-	393	s	-	-	-	5
		Primera ocupación	-	-	-	391	s	-	-	-	-
		Segunda ocupación	-	-	-	4	-	-	-	-	-

(<sup>1</sup>) El total puede no corresponder a la suma de los parciales dado que las categorías no son excluyentes, porque una parcela puede tener más de un cultivo.

**Fuente:** INDEC. Censo Nacional Agropecuario 2018. Resultados definitivos.

## IV.1.5 Frutales



En el total del país, al 30 de junio de 2018, 28.319 EAP tenían plantaciones de frutales, abarcando una superficie implantada de 490.770,9 hectáreas en 39.828 parcelas.

El principal cultivo frutal fue vid, con un total de 181.578,6 hectáreas de superficie implantada en 14.009 EAP con 19.230 parcelas.

En términos de superficie, el limonero es el segundo frutal en importancia, con una ocupación de 58.236,0 hectáreas en 1.081 EAP, que lo implantaron en 1.623 parcelas.

En términos de cantidad de EAP, el segundo frutal en importancia es el nogal, el cual ocupó 3.801 EAP, con una superficie implantada de 16.022,9 hectáreas en 4.857 parcelas.

**Gráfico 10.** Frutales. Superficie implantada. Total del país. Al 30 de junio de 2018

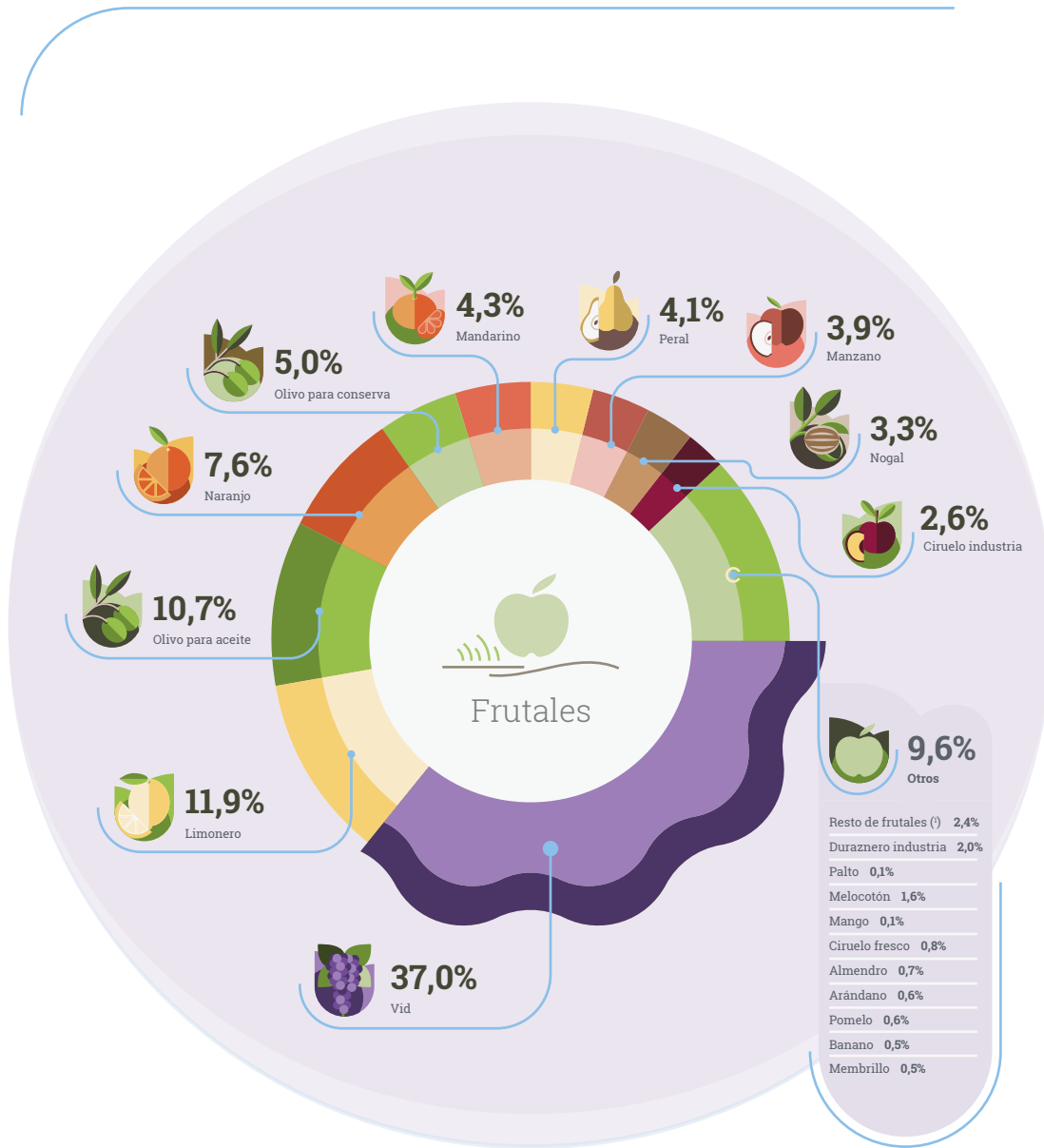

(\*) Incluye pecán, cerezo, damasco, pistacho, tuna, papayo, pelón, avellano, kiwi, cassis, frambuesa, higuera, guindo, lima, ananá, corinto grosella, mora, grosella, castaño, palmera datilera, quinoto y chirimoyo.

**Fuente:** INDEC. Censo Nacional Agropecuario 2018. Resultados definitivos.



**Cuadro 4.17** Frutales. Superficie implantada por cultivo, según provincia, en hectáreas. Al 30 de junio de 2018

Código	Provincia	Total	Frutales					
			Ananá	Banano	Chirimoyo	Higuera	Kiwi	Mango
Hectáreas								
<b>Total del país</b>		<b>490.770,9</b>	<b>63,4</b>	<b>2.662,3</b>	<b>0,5</b>	<b>171,6</b>	<b>354,3</b>	<b>279,0</b>
06	Buenos Aires	5.959,9	-	-	-	8,1	346,5	-
10	Catamarca	24.980,3	-	-	-	19,1	-	-
22	Chaco	22,1	-	-	-	-	-	-
26	Chubut	554,3	-	-	-	-	-	-
14	Córdoba	4.990,6	-	-	-	5,2	-	-
18	Corrientes	20.473,9	0,1	0,1	-	-	-	-
30	Entre Ríos	33.877,7	-	-	-	3,0	0,5	-
34	Formosa	2.288,4	1,9	1.683,3	0,5	0,5	-	103,7
38	Jujuy	6.603,1	-	77,0	-	60,3	0,2	44,5
42	La Pampa	110,8	-	-	-	-	-	-
46	La Rioja	36.620,9	-	-	-	14,4	-	-
50	Mendoza	190.841,3	-	-	-	17,8	-	-
54	Misiones	4.364,6	61,4	210,9	-	-	6,0	49,3
58	Neuquén	7.478,4	-	-	-	1,0	-	-
62	Río Negro	36.318,6	-	-	-	1,4	0,1	-
66	Salta	10.294,4	-	690,9	-	3,5	-	81,4
70	San Juan	50.684,2	-	-	-	21,5	-	-
74	San Luis	348,9	-	-	-	-	-	-
78	Santa Cruz	225,6	-	-	-	-	-	-
82	Santa Fe	501,7	-	-	-	14,9	-	-
86	Santiago del Estero	377,2	-	-	-	0,5	-	-
94	Tierra del Fuego	0,6	-	-	-	-	-	-
90	Tucumán	52.852,6	-	-	-	-	1,0	-

(continúa)



**Cuadro 4.17** (continuación)

Código	Provincia	Frutales						Quinoto
		Palmera datilera	Lima	Limonero	Mandarino	Naranja	Pomelo	
		Hectáreas						
<b>Total del país</b>		<b>1,3</b>	<b>64,5</b>	<b>58.236,0</b>	<b>21.217,3</b>	<b>37.173,5</b>	<b>3.045,4</b>	<b>8,0</b>
06	Buenos Aires	-	-	39,1	12,0	1.380,1	37,1	-
10	Catamarca	0,7	0,5	83,8	416,6	524,2	8,2	-
22	Chaco	-	-	2,5	1,0	4,5	0,5	-
26	Chubut	-	-	-	-	-	-	-
14	Córdoba	-	-	0,2	8,4	1,4	-	-
18	Corrientes	-	7,9	3.168,0	5.842,4	10.671,6	195,4	-
30	Entre Ríos	-	26,2	635,9	11.927,3	17.387,6	620,6	7,5
34	Formosa	-	1,5	28,9	1,8	9,5	449,2	0,5
38	Jujuy	0,1	6,5	1.834,3	1.015,8	2.746,5	241,5	-
42	La Pampa	-	-	-	-	-	-	-
46	La Rioja	-	-	1,4	2,5	17,6	0,2	-
50	Mendoza	0,5	-	-	-	-	-	-
54	Misiones	-	20,0	595,4	1.520,8	871,2	569,3	-
58	Neuquén	-	-	-	-	-	-	-
62	Río Negro	-	-	-	-	-	-	-
66	Salta	-	0,5	2.009,2	267,4	2.490,7	887,3	-
70	San Juan	-	1,2	0,4	0,2	0,3	0,5	-
74	San Luis	-	-	-	-	0,5	-	-
78	Santa Cruz	-	-	-	-	-	-	-
82	Santa Fe	-	-	66,4	12,6	166,4	6,2	-
86	Santiago del Estero	-	-	1,2	44,5	40,6	4,1	-
94	Tierra del Fuego	-	-	-	-	-	-	-
90	Tucumán	-	-	49.768,9	143,5	860,3	25,0	-

(continúa)

**Cuadro 4.17** (continuación)

Código	Provincia	Frutales						
		Manzano	Membrillo	Peral	Cerezo	Damasco	Guindo	Pelón
		Hectáreas						
<b>Total del país</b>		<b>19.074,4</b>	<b>2.341,4</b>	<b>20.188,9</b>	<b>1.815,1</b>	<b>1.374,1</b>	<b>82,8</b>	<b>503,3</b>
06	Buenos Aires	11,8	2,2	15,0	5,8	2,0	-	7,0
10	Catamarca	15,2	348,3	2,9	1,3	3,3	-	-
22	Chaco	-	-	-	-	-	-	-
26	Chubut	28,5	2,2	10,1	338,0	11,0	8,3	-
14	Córdoba	0,5	-	0,5	-	-	-	-
18	Corrientes	-	-	-	-	-	-	-
30	Entre Ríos	1,0	-	-	-	-	-	-
34	Formosa	-	-	-	-	-	-	-
38	Jujuy	18,5	0,9	3,0	-	-	0,1	-
42	La Pampa	-	-	-	-	-	-	-
46	La Rioja	30,5	32,5	21,3	-	20,6	-	-
50	Mendoza	1.320,7	1.456,7	2.102,3	766,7	1.171,2	0,1	77,2
54	Misiones	0,5	-	-	-	-	-	-
58	Neuquén	2.931,7	0,8	2.021,3	220,1	33,1	71,2	64,8
62	Río Negro	14.577,5	48,4	15.903,2	264,5	8,4	2,5	337,6
66	Salta	22,9	2,7	45,3	-	2,6	-	-
70	San Juan	102,1	438,8	59,7	8,4	120,3	-	16,7
74	San Luis	2,2	1,5	2,4	1,4	0,6	-	-
78	Santa Cruz	6,9	0,2	0,8	208,5	0,3	0,5	-
82	Santa Fe	1,9	-	-	-	-	-	-
86	Santiago del Estero	-	-	-	-	-	-	-
94	Tierra del Fuego	-	-	-	-	-	-	-
90	Tucumán	1,5	5,7	0,6	-	0,1	-	-

(continúa)

**Cuadro 4.17** (continuación)

Código	Provincia	Frutales						Pecán
		Duraznero industria	Duraznero/ melocotón	Almendro	Avellano	Castaño	Nogal	
Hectáreas								
<b>Total del país</b>	<b>9.834,5</b>	<b>7.726,9</b>	<b>3.326,9</b>	<b>459,7</b>	<b>19,5</b>	<b>16.022,9</b>	<b>3.166,3</b>	
06 Buenos Aires	75,1	1.784,0	37,5	25,0	-	21,5	246,5	
10 Catamarca	3,4	120,4	53,2	-	-	4.063,0	458,4	
22 Chaco	-	-	-	-	-	-	9,0	
26 Chubut	-	7,3	-	0,2	0,2	25,4	-	
14 Córdoba	30,2	37,8	1,2	-	-	39,0	24,0	
18 Corrientes	-	2,3	-	-	-	-	107,0	
30 Entre Ríos	0,5	4,0	-	-	-	202,3	2.201,3	
34 Formosa	-	0,2	-	-	-	-	0,5	
38 Jujuy	46,8	246,6	-	-	-	12,3	-	
42 La Pampa	-	-	24,8	-	-	86,0	-	
46 La Rioja	56,2	152,1	80,9	-	-	3.300,9	-	
50 Mendoza	9.569,8	3.661,3	2.494,0	1,0	13,0	5.874,1	1,1	
54 Misiones	1,5	19,2	-	-	-	4,5	33,1	
58 Neuquén	2,6	165,7	46,4	3,1	-	301,6	-	
62 Río Negro	11,1	1.181,0	156,7	424,2	3,0	1.175,8	3,5	
66 Salta	11,0	80,2	1,0	-	0,2	181,6	-	
70 San Juan	23,4	31,3	314,5	-	-	580,1	-	
74 San Luis	0,2	8,4	116,5	6,0	3,0	55,0	-	
78 Santa Cruz	-	0,2	0,1	0,1	-	0,1	-	
82 Santa Fe	0,3	204,7	-	-	-	7,0	6,9	
86 Santiago del Estero	-	1,0	-	-	-	1,5	-	
94 Tierra del Fuego	-	-	-	-	-	-	-	
90 Tucumán	2,0	18,5	-	-	-	90,8	75,0	

(continúa)

**Cuadro 4.17** (continuación)

Código	Provincia	Frutales						
		Pistacho	Ciruelo industria	Ciruelo fresco	Arándano	Frambuesa	Grosella	Cassis
Hectáreas								
<b>Total del país</b>		<b>1.269,9</b>	<b>12.941,4</b>	<b>3.818,4</b>	<b>2.795,5</b>	<b>198,6</b>	<b>24,4</b>	<b>23,4</b>
06	Buenos Aires	-	-	71,9	234,5	9,3	-	-
10	Catamarca	-	16,7	32,0	56,0	0,2	-	-
22	Chaco	-	-	-	-	-	-	-
26	Chubut	-	-	2,5	5,5	38,8	1,9	2,1
14	Córdoba	-	1,0	3,6	3,0	0,6	-	-
18	Corrientes	-	-	-	167,5	-	-	-
30	Entre Ríos	-	-	1,6	819,3	5,2	-	-
34	Formosa	-	-	-	-	0,1	-	-
38	Jujuy	-	-	39,6	-	-	-	-
42	La Pampa	-	-	-	-	-	-	-
46	La Rioja	1,0	3,6	48,4	-	-	-	-
50	Mendoza	77,8	12.836,7	2.379,6	-	10,0	0,1	-
54	Misiones	-	5,0	10,3	7,5	0,2	-	-
58	Neuquén	-	1,2	226,0	1,5	92,5	21,0	20,1
62	Río Negro	-	76,3	628,1	0,8	27,1	1,3	1,1
66	Salta	-	-	13,1	185,0	9,0	-	-
70	San Juan	1.190,6	0,7	341,0	-	2,2	-	-
74	San Luis	0,5	-	1,6	64,9	0,4	-	-
78	Santa Cruz	-	-	5,3	-	1,2	-	0,1
82	Santa Fe	-	-	9,0	5,0	-	-	-
86	Santiago del Estero	-	-	0,5	0,5	-	-	-
94	Tierra del Fuego	-	-	-	-	0,5	-	-
90	Tucumán	-	-	3,9	1.244,4	0,8	-	-

(continúa)



**Cuadro 4.17 (conclusión)**

Código	Provincia	Frutales								
		Corinto grosella	Mora	Olivo para aceite	Olivo para conserva	Palto	Papayo	Tuna	Vid	Sin discriminar
Hectáreas										
<b>Total del país</b>		<b>38,1</b>	<b>33,9</b>	<b>52.508,1</b>	<b>24.662,7</b>	<b>500,4</b>	<b>374,2</b>	<b>483,0</b>	<b>181.578,6</b>	<b>304,6</b>
06 Buenos Aires		-	9,6	1.270,8	178,5	-	30,0	-	98,3	-
10 Catamarca		-	0,2	11.500,8	3.964,5	0,5	-	116,8	3.169,1	-
22 Chaco		-	-	-	-	-	4,5	-	-	-
26 Chubut		3,5	4,9	0,5	0,2	-	-	-	62,4	-
14 Córdoba		-	2,2	2.999,3	1.485,2	-	-	73,5	273,4	-
18 Corrientes		-	-	-	-	0,6	6,2	-	-	304,4
30 Entre Ríos		-	-	-	-	-	-	-	33,7	-
34 Formosa		-	0,5	-	-	3,1	1,5	1,0	-	-
38 Jujuy		-	-	-	-	133,5	21,5	0,4	52,4	-
42 La Pampa		-	-	-	-	-	-	-	-	-
46 La Rioja		-	-	13.592,9	12.172,7	-	0,5	3,9	7.066,2	-
50 Mendoza		-	-	11.960,1	3.865,1	-	-	-	131.183,6	-
54 Misiones		-	7,7	-	-	35,1	292,1	-	43,0	-
58 Neuquén		30,2	3,9	363,0	-	-	-	-	854,9	-
62 Río Negro		3,7	2,2	268,5	3,0	-	-	-	1.206,7	-
66 Salta		-	-	374,8	-	50,7	17,7	6,4	2.858,1	0,2
70 San Juan		-	-	10.145,2	2.989,1	-	-	-	34.295,1	-
74 San Luis		-	-	30,5	4,0	-	-	-	48,9	-
78 Santa Cruz		0,6	0,1	-	-	-	-	-	-	-
82 Santa Fe		-	0,3	-	-	-	-	-	-	-
86 Santiago del Estero		-	-	1,5	-	0,5	-	279,8	1,0	-
94 Tierra del Fuego		-	-	-	-	-	-	-	-	-
90 Tucumán		-	2,0	-	-	276,3	-	1,0	331,1	-

Fuente: INDEC. Censo Nacional Agropecuario 2018. Resultados definitivos.

**Cuadro 4.18** Frutales. Explotaciones agropecuarias por cultivo, según provincia, en unidades.  
Al 30 de junio de 2018

Código	Provincia	Total (¹)	Frutales					
			Ananá	Banano	Chirimoyo	Higuera	Kiwi	Mango
Unidades								
<b>Total del país</b>		<b>28.319</b>	<b>60</b>	<b>469</b>	<b>s</b>	<b>147</b>	<b>25</b>	<b>78</b>
06	Buenos Aires	216	-	-	-	8	s	-
10	Catamarca	4.285	-	-	-	36	-	-
22	Chaco	10	-	-	-	-	-	-
26	Chubut	131	-	-	-	-	-	-
14	Córdoba	158	-	-	-	7	-	-
18	Corrientes	734	s	s	-	-	-	-
30	Entre Ríos	1.054	-	-	-	s	s	-
34	Formosa	390	s	348	s	s	-	42
38	Jujuy	456	-	s	-	9	s	16
42	La Pampa	6	-	-	-	-	-	-
46	La Rioja	1.647	-	-	-	31	-	-
50	Mendoza	12.265	-	-	-	9	-	-
54	Misiones	826	56	96	-	-	s	12
58	Neuquén	389	-	-	-	s	-	-
62	Río Negro	1.962	-	-	-	3	s	-
66	Salta	606	-	18	-	22	-	8
70	San Juan	2.595	-	-	-	11	-	-
74	San Luis	23	-	-	-	-	-	-
78	Santa Cruz	56	-	-	-	-	-	-
82	Santa Fe	39	-	-	-	6	-	-
86	Santiago del Estero	101	-	-	-	s	-	-
94	Tierra del Fuego	3	-	-	-	-	-	-
90	Tucumán	367	-	-	-	-	s	-

(continúa)



**Cuadro 4.18** (continuación)

Código	Provincia	Frutales					
		Palmera datilera	Lima	Limonero	Mandarino	Naranja	Pomelo
		Unidades					
<b>Total del país</b>	<b>s</b>	<b>41</b>	<b>1.081</b>	<b>1.794</b>	<b>2.054</b>	<b>493</b>	<b>7</b>
06 Buenos Aires	-	-	30	10	51	8	-
10 Catamarca	s	s	16	107	63	4	-
22 Chaco	-	-	s	s	s	s	-
26 Chubut	-	-	-	-	-	-	-
14 Córdoba	-	-	s	8	4	s	-
18 Corrientes	-	6	293	376	498	49	-
30 Entre Ríos	-	18	254	784	921	209	s
34 Formosa	-	s	21	4	10	46	s
38 Jujuy	s	3	99	144	117	12	-
42 La Pampa	-	-	-	-	-	-	-
46 La Rioja	-	-	4	s	7	s	-
50 Mendoza	s	-	-	-	-	-	-
54 Misiones	-	6	101	301	232	131	-
58 Neuquén	-	-	-	-	-	-	-
62 Río Negro	-	-	-	-	-	-	-
66 Salta	-	s	22	17	75	12	-
70 San Juan	-	3	3	5	5	3	-
74 San Luis	-	-	-	-	1	-	-
78 Santa Cruz	-	-	-	-	-	-	-
82 Santa Fe	-	-	10	5	16	3	-
86 Santiago del Estero	-	-	s	11	12	4	-
94 Tierra del Fuego	-	-	-	-	-	-	-
90 Tucumán	-	-	223	16	39	7	-

(continúa)



**Cuadro 4.18** (continuación)

Código	Provincia	Frutales						
		Manzano	Membrillo	Peral	Cerezo	Damasco	Guindo	Pelón
		Unidades						
<b>Total del país</b>		<b>2.187</b>	<b>1.351</b>	<b>2.190</b>	<b>554</b>	<b>884</b>	<b>55</b>	<b>209</b>
06	Buenos Aires	4	4	7	4	s	-	s
10	Catamarca	57	316	9	s	15	-	-
22	Chaco	-	-	-	-	-	-	-
26	Chubut	24	s	12	49	7	13	-
14	Córdoba	s	-	s	-	s	-	-
18	Corrientes	-	-	-	-	-	-	-
30	Entre Ríos	s	-	-	-	-	-	-
34	Formosa	-	-	-	-	-	-	-
38	Jujuy	92	7	35	-	3	s	-
42	La Pampa	-	-	-	-	-	-	-
46	La Rioja	30	73	24	-	8	-	-
50	Mendoza	197	663	418	144	737	s	s
54	Misiones	s	-	-	-	-	-	-
58	Neuquén	210	11	180	110	8	15	23
62	Río Negro	1.396	53	1.429	182	26	22	174
66	Salta	84	18	33	-	19	-	-
70	San Juan	61	182	28	5	52	s	s
74	San Luis	3	s	3	3	s	-	-
78	Santa Cruz	11	5	s	53	3	s	-
82	Santa Fe	3	-	-	-	-	-	-
86	Santiago del Estero	-	-	-	-	-	-	-
94	Tierra del Fuego	-	-	-	s	-	-	-
90	Tucumán	10	12	5	s	s	-	-

(continúa)

**Cuadro 4.18** (continuación)

Código	Provincia	Frutales						
		Duraznero industria	Duraznero/ melocotón	Almendro	Avellano	Castaño	Nogal	Pecán
		Unidades						
<b>Total del país</b>		<b>1.916</b>	<b>2.642</b>	<b>260</b>	<b>42</b>	<b>9</b>	<b>3.801</b>	<b>134</b>
06	Buenos Aires	4	52	12	s	-	8	27
10	Catamarca	9	367	6	-	-	2.045	3
22	Chaco	-	-	-	-	-	-	s
26	Chubut	-	6	-	s	s	14	-
14	Córdoba	6	25	s	-	-	5	3
18	Corrientes	-	7	-	-	-	-	4
30	Entre Ríos	s	4	-	-	-	11	78
34	Formosa	-	s	-	-	-	-	s
38	Jujuy	11	166	-	-	-	9	-
42	La Pampa	-	-	s	-	-	s	-
46	La Rioja	31	226	12	-	-	723	-
50	Mendoza	1.791	948	135	s	s	566	s
54	Misiones	s	22	-	-	-	3	5
58	Neuquén	3	86	12	s	-	31	-
62	Río Negro	12	403	50	33	3	183	s
66	Salta	21	205	s	-	s	99	-
70	San Juan	21	75	19	-	-	38	-
74	San Luis	s	7	6	s	s	4	-
78	Santa Cruz	s	s	s	s	-	s	-
82	Santa Fe	s	13	-	-	-	3	3
86	Santiago del Estero	-	s	-	-	-	s	-
94	Tierra del Fuego	-	-	-	-	-	-	-
90	Tucumán	s	24	-	-	-	53	4

(continúa)

**Cuadro 4.18** (continuación)

Código	Provincia	Frutales						
		Pistacho	Ciruelo industria	Ciruelo fresco	Arándano	Frambuesa	Grosella	Cassis
		Unidades						
<b>Total del país</b>		<b>43</b>	<b>3.009</b>	<b>1.504</b>	<b>111</b>	<b>181</b>	<b>23</b>	<b>20</b>
06	Buenos Aires	-	s	34	19	7	-	-
10	Catamarca	-	31	81	s	s	-	-
22	Chaco	-	-	-	-	-	-	-
26	Chubut	-	-	10	2	45	8	9
14	Córdoba	-	s	4	s	s	-	-
18	Corrientes	-	-	-	5	-	-	-
30	Entre Ríos	-	-	s	34	5	-	-
34	Formosa	-	-	-	-	s	-	-
38	Jujuy	-	-	20	-	-	-	-
42	La Pampa	-	-	-	-	-	-	-
46	La Rioja	s	9	36	-	-	-	-
50	Mendoza	s	2.943	788	-	3	s	-
54	Misiones	-	s	9	5	s	-	-
58	Neuquén	-	s	67	s	46	7	3
62	Río Negro	-	16	357	5	55	s	s
66	Salta	-	-	15	s	3	-	-
70	San Juan	29	s	52	-	s	-	-
74	San Luis	s	-	3	s	s	-	-
78	Santa Cruz	-	-	11	-	6	-	s
82	Santa Fe	-	-	6	s	-	-	-
86	Santiago del Estero	-	-	s	s	-	-	-
94	Tierra del Fuego	-	-	-	-	3	-	s
90	Tucumán	-	-	7	32	s	-	-

(continúa)



**Cuadro 4.18 (conclusión)**

Código	Provincia	Frutales								
		Corinto grosella	Mora	Olivo para aceite	Olivo para conserva	Palto	Papayo	Tuna	Vid	Sin discriminar
Unidades										
<b>Total del país</b>		<b>30</b>	<b>43</b>	<b>1.964</b>	<b>1.830</b>	<b>86</b>	<b>142</b>	<b>179</b>	<b>14.009</b>	<b>2</b>
06 Buenos Aires		-	7	13	s	s	s	-	26	-
10 Catamarca		-	s	195	370	s	-	45	1.575	-
22 Chaco		-	-	-	-	-	s	-	-	-
26 Chubut		9	12	s	s	-	-	-	s	-
14 Córdoba		-	s	64	12	-	-	20	33	-
18 Corrientes		-	-	-	-	s	3	-	-	1
30 Entre Ríos		-	-	-	-	-	-	-	18	-
34 Formosa		-	s	-	-	4	3	s	-	-
38 Jujuy		-	-	-	-	34	7	s	43	-
42 La Pampa		-	-	-	-	-	-	-	-	-
46 La Rioja		-	-	156	436	-	s	6	625	-
50 Mendoza		-	-	1.259	868	-	-	-	8.939	-
54 Misiones		-	s	-	-	14	118	-	49	-
58 Neuquén		6	7	5	-	-	-	-	48	-
62 Río Negro		11	7	11	s	-	-	-	145	-
66 Salta		-	s	4	-	11	6	20	286	1
70 San Juan		-	-	251	135	-	-	-	2.147	-
74 San Luis		-	-	s	s	-	-	-	7	-
78 Santa Cruz		s	s	-	-	-	-	-	-	-
82 Santa Fe		-	s	-	-	-	-	-	-	-
86 Santiago del Estero		-	-	s	-	s	-	82	s	-
94 Tierra del Fuego		s	-	-	-	-	-	-	-	-
90 Tucumán		-	s	-	-	17	-	s	51	-

(1) El total puede no corresponder a la suma de los parciales dado que las categorías no son excluyentes, porque una EAP puede tener más de un cultivo.

**Fuente:** INDEC. Censo Nacional Agropecuario 2018. Resultados definitivos.

**Cuadro 4.19** Frutales. Parcelas por cultivo, según provincia, en unidades. Al 30 de junio de 2018

Código	Provincia	Total (¹)	Frutales					
			Ananá	Banano	Chirimoyo	Higuera	Kiwi	Mango
Unidades								
<b>Total del país</b>		<b>39.828</b>	<b>62</b>	<b>500</b>	<b>s</b>	<b>152</b>	<b>26</b>	<b>81</b>
06	Buenos Aires	327	-	-	-	8	s	-
10	Catamarca	5.503	-	-	-	37	-	-
22	Chaco	10	-	-	-	-	-	-
26	Chubut	138	-	-	-	-	-	-
14	Córdoba	213	-	-	-	7	-	-
18	Corrientes	1.111	s	s	-	-	-	-
30	Entre Ríos	1.645	-	-	-	s	s	-
34	Formosa	416	s	371	s	s		43
38	Jujuy	537	-	s	-	10	s	17
42	La Pampa	6	-	-	-	-	-	-
46	La Rioja	2.483	-	-	-	32	-	-
50	Mendoza	16.959	-	-	-	10	-	-
54	Misiones	924	58	96	-	-	s	13
58	Neuquén	569	-	-	-	s	-	-
62	Río Negro	3.322	-	-	-	3	s	-
66	Salta	691	-	25	-	23	-	8
70	San Juan	3.841	-	-	-	11	-	-
74	San Luis	25	-	-	-	-	-	-
78	Santa Cruz	68	-	-	-	-	-	-
82	Santa Fe	50	-	-	-	6	-	-
86	Santiago del Estero	180	-	-	-	s	-	-
94	Tierra del Fuego	3	-	-	-	-	-	-
90	Tucumán	807	-	-	-	-	s	-

(continúa)



**Cuadro 4.19** (continuación)

Código	Provincia	Frutales					
		Palmera datilera	Lima	Limonero	Mandarino	Naranja	Pomelo
		Unidades					
<b>Total del país</b>	<b>s</b>	<b>44</b>	<b>1.623</b>	<b>2.440</b>	<b>2.935</b>	<b>574</b>	<b>8</b>
06 Buenos Aires	-	-	30	10	86	9	-
10 Catamarca	s	s	18	111	76	4	-
22 Chaco	-	-	s	s	s	s	-
26 Chubut	-	-	-	-	-	-	-
14 Córdoba	-	-	s	8	4	s	-
18 Corrientes	-	6	382	538	756	58	-
30 Entre Ríos	-	20	310	1.211	1.412	253	s
34 Formosa	-	s	22	4	11	47	s
38 Jujuy	s	3	104	169	137	14	-
42 La Pampa	-	-	-	-	-	-	-
46 La Rioja	-	-	4	s	7	s	-
50 Mendoza	s	-	-	-	-	-	-
54 Misiones	-	7	118	325	243	151	-
58 Neuquén	-	-	-	-	-	-	-
62 Río Negro	-	-	-	-	-	-	-
66 Salta	-	-	28	18	85	16	-
70 San Juan	-	3	3	5	5	3	-
74 San Luis	-	-	-	-	s	-	-
78 Santa Cruz	-	-	-	-	-	-	-
82 Santa Fe	-	-	10	5	17	3	-
86 Santiago del Estero	-	-	s	11	13	4	-
94 Tierra del Fuego	-	-	-	-	-	-	-
90 Tucumán	-	-	589	19	79	7	-

(continúa)

**Cuadro 4.19** (continuación)

Código	Provincia	Frutales						
		Manzano	Membrillo	Peral	Cerezo	Damasco	Guindo	Pelón
		Unidades						
<b>Total del país</b>		<b>3.338</b>	<b>1.495</b>	<b>3.423</b>	<b>596</b>	<b>951</b>	<b>55</b>	<b>257</b>
06	Buenos Aires	4	4	7	4	s	-	s
10	Catamarca	62	354	10	s	15	-	-
22	Chaco	-	-	-	-	-	-	-
26	Chubut	25	s	12	53	7	13	-
14	Córdoba	s	-	s	-	s	-	-
18	Corrientes	-	-	-	-	-	-	-
30	Entre Ríos	-	-	-	-	-	-	-
34	Formosa	-	-	-	-	-	-	-
38	Jujuy	94	7	36	-	3	s	-
42	La Pampa	-	-	-	-	-	-	-
46	La Rioja	31	75	24	-	8	-	-
50	Mendoza	220	725	476	156	796	s	s
54	Misiones	s	-	-	-	-	-	-
58	Neuquén	342	11	310	113	9	15	29
62	Río Negro	2.378	61	2.472	193	28	22	206
66	Salta	86	18	33	-	20	-	-
70	San Juan	63	216	28	5	55	s	s
74	San Luis	3	s	3	3	s	-	-
78	Santa Cruz	12	5	s	65	4	s	-
82	Santa Fe	3	-	-	-	-	-	-
86	Santiago del Estero	-	-	-	-	-	-	-
94	Tierra del Fuego	-	-	-	s	-	-	-
90	Tucumán	10	12	5	s	s	-	-

(continúa)

**Cuadro 4.19** (continuación)

Código	Provincia	Frutales						
		Duraznero industria	Duraznero/ melocotón	Almendro	Avellano	Castaño	Nogal	Pecán
		Unidades						
<b>Total del país</b>		<b>2.192</b>	<b>3.032</b>	<b>294</b>	<b>46</b>	<b>9</b>	<b>4.857</b>	<b>145</b>
06	Buenos Aires	4	121	12	s	-	8	27
10	Catamarca	9	392	6	-	-	2.643	3
22	Chaco	-	-	-	-	-	-	s
26	Chubut	-	6	-	s	s	14	-
14	Córdoba	6	26	s	-	-	5	3
18	Corrientes	-	7	-	-	-	1	4
30	Entre Ríos	s	4	-	-	-	14	86
34	Formosa	-	s	-	-	-	-	s
38	Jujuy	12	177	-	-	-	9	-
42	La Pampa	-	-	s	-	-	s	-
46	La Rioja	35	248	14	-	-	1.094	-
50	Mendoza	2.061	1.116	159	s	s	617	s
54	Misiones	s	23	-	-	-	2	5
58	Neuquén	3	92	13	s	-	33	-
62	Río Negro	12	478	53	37	3	195	s
66	Salta	21	211	s	-	s	110	-
70	San Juan	22	76	23	-	-	42	-
74	San Luis	s	7	6	s	s	4	-
78	Santa Cruz	s	s	s	s	-	s	-
82	Santa Fe	s	18	-	-	-	3	5
86	Santiago del Estero	-	s	-	-	-	s	-
94	Tierra del Fuego	-	-	-	-	-	-	-
90	Tucumán	s	24	-	-	-	57	5

(continúa)



**Cuadro 4.19** (continuación)

Código	Provincia	Frutales						
		Pistacho	Ciruelo industria	Ciruelo fresco	Arándano	Frambuesa	Grosella	Cassis
		Unidades						
<b>Total del país</b>		<b>50</b>	<b>3.574</b>	<b>1.665</b>	<b>151</b>	<b>184</b>	<b>23</b>	<b>20</b>
06	Buenos Aires	-	s	35	26	7	-	-
10	Catamarca	-	33	87	s	s	-	-
22	Chaco	-	-	-	-	-	-	-
26	Chubut	-	-	10	2	46	8	9
14	Córdoba	-	s	4	s	s	-	-
18	Corrientes	-	-	-	12	-	-	-
30	Entre Ríos	-	-	s	39	5	-	-
34	Formosa	-	-	-	-	s	-	-
38	Jujuy	-	-	20	-	-	-	-
42	La Pampa	-	-	-	-	-	-	-
46	La Rioja	s	9	38	-	-	-	-
50	Mendoza	s	3.504	861	-	3	s	-
54	Misiones	-	s	9	5	s	-	-
58	Neuquén	-	s	78	s	47	7	3
62	Río Negro	-	18	417	5	55	s	s
66	Salta	-	-	15	s	3	-	-
70	San Juan	36	s	59	-	s	-	-
74	San Luis	s	-	3	s	s	-	-
78	Santa Cruz	-	-	12	-	7	-	s
82	Santa Fe	-	-	6	s	-	-	-
86	Santiago del Estero	-	-	s	s	-	-	-
94	Tierra del Fuego	-	-	-	-	3	-	s
90	Tucumán	-	-	7	50	s	-	-

(continúa)



**Cuadro 4.19 (conclusión)**

Código	Provincia	Frutales								
		Corinto grosella	Mora	Olivo para aceite	Olivo para conserva	Palto	Papayo	Tuna	Vid	Sin discriminar
Unidades										
<b>Total del país</b>		<b>31</b>	<b>44</b>	<b>2.258</b>	<b>2.288</b>	<b>92</b>	<b>152</b>	<b>257</b>	<b>19.230</b>	<b>2</b>
06 Buenos Aires		-	7	15	s	s	s	-	27	-
10 Catamarca		-	s	218	419	s	-	45	2.009	-
22 Chaco		-	-	-	-	-	s	-	-	-
26 Chubut		9	12	s	s	-	-	-	s	-
14 Córdoba		-	s	113	12	-	-	20	37	-
18 Corrientes		-	-	-	-	s	3	-	-	1
30 Entre Ríos		-	-	-	-	-	-	-	18	-
34 Formosa		-	s	-	-	4	3	s	-	-
38 Jujuy		-	-	-	-	35	7	s	58	-
42 La Pampa		-	-	-	-	-	-	-	-	-
46 La Rioja		-	-	190	637	-	s	6	805	-
50 Mendoza		-	-	1.408	1.044	-	-	-	12.330	-
54 Misiones		-	s	-	-	16	128	-	50	-
58 Neuquén		7	7	5	-	-	-	-	52	-
62 Río Negro		11	7	12	s	-	-	-	184	-
66 Salta		-	s	5	-	11	6	20	331	1
70 San Juan		-	-	286	166	-	-	-	3.248	-
74 San Luis		-	-	s	s	-	-	-	7	-
78 Santa Cruz		s	s	-	-	-	-	-	-	-
82 Santa Fe		-	s	-	-	-	-	-	-	-
86 Santiago del Estero		-	-	s	-	s	-	160	s	-
94 Tierra del Fuego		s	-	-	-	-	-	-	-	-
90 Tucumán		-	s	-	-	20	-	s	57	-

(<sup>1</sup>) El total puede no corresponder a la suma de los parciales dado que las categorías no son excluyentes, porque una parcela puede tener más de un cultivo.

**Fuente:** INDEC. Censo Nacional Agropecuario 2018. Resultados definitivos.

## IV.1.6 Forrajeras anuales



En el total del país, y durante el período de referencia, 31.328 EAP implantaron cultivos forrajeros anuales, abarcando una superficie de 3.685.328,6 hectáreas en 45.114 parcelas.

El principal cultivo forrajero anual fue avena forrajera, implantado en primera y segunda ocupación por 15.903 EAP, ocupando una superficie de 1.212.680,9 hectáreas en 20.825 parcelas.

El segundo cultivo forrajero anual fue el sorgo forrajero, el cual se implantó en 629.595,8 hectáreas en 11.706 EAP con 14.241 parcelas.

**Gráfico 11.** Forrajeras anuales. Superficie implantada en primera y segunda ocupación. Total del país. Del 1 de julio de 2017 al 30 de junio de 2018

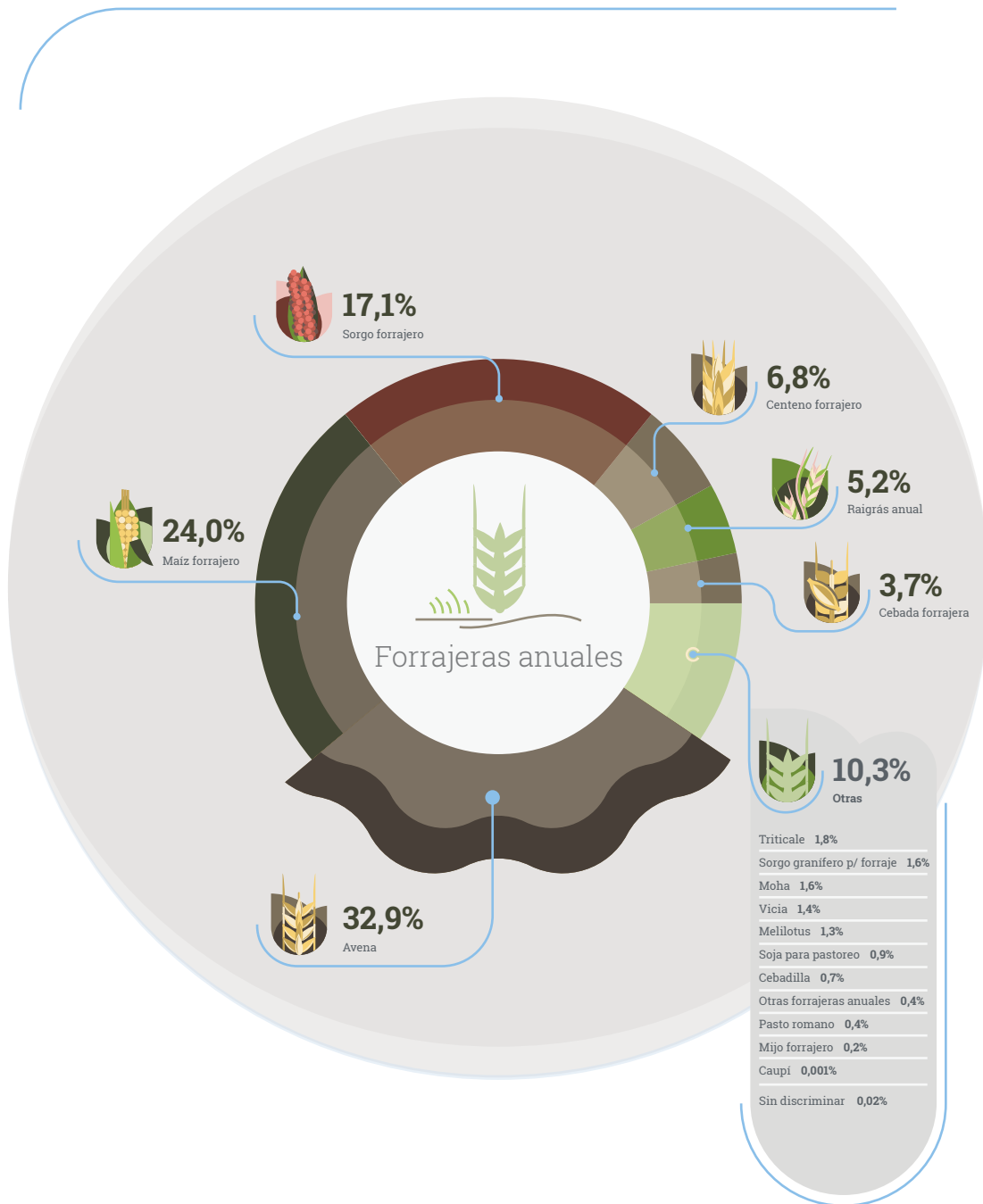

Fuente: INDEC. Censo Nacional Agropecuario 2018. Resultados definitivos.

**Cuadro 4.20 Forrajeras anuales. Superficie implantada por cultivo, según período de ocupación y provincia, en hectáreas. Del 1 de julio de 2017 al 30 de junio de 2018**

Código	Provincia	Período de ocupación	Total	Forrajeras anuales							
				Avena	Caupí	Vicia	Cebada forrajera	Maíz forrajero	Melilotus	Mijo forrajero	Moha
				Hectáreas							
Total del país	Total		3.685.328,6	1.212.680,9	29,0	52.178,0	136.297,2	884.578,8	46.829,2	7.722,5	58.135,1
	Primera ocupación		3.304.031,6	1.126.939,5	19,0	14.470,2	129.726,6	775.423,3	38.713,7	6.822,0	51.063,9
	Segunda ocupación		381.297,0	85.741,4	10,0	37.707,8	6.570,6	109.155,5	8.115,5	900,5	7.071,1
06 Buenos Aires	Total		1.604.875,4	715.339,6	-	29.425,8	84.447,5	270.144,9	180,5	4.818,0	17.536,9
	Primera ocupación		1.457.161,6	676.497,7	-	4.435,0	81.475,5	237.632,3	176,5	4.141,0	15.744,9
	Segunda ocupación		147.713,8	38.841,9	-	24.990,8	2.972,0	32.512,6	4,0	677,0	1.791,9
10 Catamarca	Total		5.594,6	1.452,0	-	4,0	205,9	2.579,2	1,0	-	4,0
	Primera ocupación		4.832,9	1.126,8	-	1,0	176,0	2.480,5	1,0	-	4,0
	Segunda ocupación		761,7	325,1	-	3,0	29,9	98,7	-	-	-
22 Chaco	Total		45.254,0	2.702,7	-	50,0	1,0	4.674,0	3.580,0	-	253,0
	Primera ocupación		43.230,2	2.303,2	-	35,0	1,0	4.499,0	3.361,0	-	253,0
	Segunda ocupación		2.023,7	399,5	-	15,0	-	175,0	219,0	-	-
26 Chubut	Total		2.270,7	1.346,7	-	325,0	236,0	134,0	87,0	4,0	22,5
	Primera ocupación		1.554,7	1.051,7	-	40,0	188,0	134,0	7,0	4,0	15,5
	Segunda ocupación		716,0	295,0	-	285,0	48,0	-	80,0	-	7,0
14 Córdoba	Total		627.270,9	123.037,8	6,0	2.794,0	13.339,0	250.707,4	10.105,7	810,0	21.595,1
	Primera ocupación		534.180,7	106.353,7	6,0	2.558,0	11.430,0	207.546,6	7.539,2	636,0	18.551,1
	Segunda ocupación		93.090,2	16.684,1	-	236,0	1.909,0	43.160,7	2.566,5	174,0	3.044,0
18 Corrientes	Total		22.287,1	3.333,5	-	-	-	916,1	-	-	185,0
	Primera ocupación		19.660,6	2.306,5	-	-	-	541,1	-	-	10,0
	Segunda ocupación		2.626,5	1.027,0	-	-	-	375,0	-	-	175,0
30 Entre Ríos	Total		153.843,6	47.887,7	-	371,6	694,5	19.787,5	123,0	15,0	2.429,6
	Primera ocupación		131.163,2	44.182,0	-	371,6	499,0	16.989,5	113,0	15,0	2.105,6
	Segunda ocupación		22.680,3	3.705,7	-	-	195,5	2.798,0	10,0	-	324,0
34 Formosa	Total		5.572,4	571,0	-	10,0	-	1.709,0	20,5	-	-
	Primera ocupación		5.160,4	360,0	-	10,0	-	1.689,0	12,5	-	-
	Segunda ocupación		412,0	211,0	-	-	-	20,0	8,0	-	-
38 Jujuy	Total		1.316,2	457,8	-	0,1	39,2	509,1	-	-	-
	Primera ocupación		1.089,3	270,6	-	0,1	35,2	500,6	-	-	-
	Segunda ocupación		226,8	187,2	-	-	4,0	8,5	-	-	-
42 La Pampa	Total		562.675,4	200.010,2	-	16.011,3	30.604,0	125.804,8	1.208,5	1.703,5	2.006,0
	Primera ocupación		529.548,5	192.499,9	-	4.074,5	30.069,0	121.008,8	633,0	1.701,0	1.902,0
	Segunda ocupación		33.126,9	7.510,3	-	11.936,8	535,0	4.796,0	575,5	2,5	104,0
46 La Rioja	Total		305,2	151,7	-	-	22,3	50,6	-	-	40,0
	Primera ocupación		250,6	103,6	-	-	18,3	50,6	-	-	40,0
	Segunda ocupación		54,6	48,1	-	-	4,0	-	-	-	-

(continúa)

**Cuadro 4.20** (continuación)

Código	Provincia	Período de ocupación	Forrajeras anuales									
			Raigrás anual	Sorgo forrajero	Sorgo granífero para forraje	Triticale	Soja para pastoreo	Cebadilla	Centeno forrajero	Pasto romano	Otras forrajeras anuales	Sin discriminar
<b>Total del país</b>	<b>Total</b>	<b>192.155,6</b>	<b>629.595,8</b>	<b>58.791,3</b>	<b>67.870,4</b>	<b>31.778,3</b>	<b>24.530,7</b>	<b>252.198,7</b>	<b>14.025,3</b>	<b>15.363,4</b>	<b>568,0</b>	
	<b>Primera ocupación</b>	<b>170.664,5</b>	<b>573.450,6</b>	<b>52.779,3</b>	<b>64.149,6</b>	<b>24.286,1</b>	<b>15.976,2</b>	<b>229.712,5</b>	<b>13.912,8</b>	<b>15.353,4</b>	<b>568,0</b>	
	<b>Segunda ocupación</b>	<b>21.491,1</b>	<b>56.145,2</b>	<b>6.012,0</b>	<b>3.720,7</b>	<b>7.492,2</b>	<b>8.554,5</b>	<b>22.486,1</b>	<b>112,5</b>	<b>10,0</b>	<b>-</b>	
06 Buenos Aires	Total	112.175,8	254.396,5	14.302,9	24.351,6	12.649,2	14.624,0	41.454,0	324,0	8.522,8	181,0	
	Primera ocupación	101.953,3	234.017,9	12.907,9	21.576,7	10.095,2	9.758,0	37.796,5	249,0	8.522,8	181,0	
	Segunda ocupación	10.222,5	20.378,6	1.395,0	2.774,9	2.554,0	4.866,0	3.657,5	75,0	-	-	
10 Catamarca	Total	-	999,8	197,5	-	151,0	-	-	-	-	-	
	Primera ocupación	-	846,5	190,0	-	7,0	-	-	-	-	-	
	Segunda ocupación	-	153,3	7,5	-	144,0	-	-	-	-	-	
22 Chaco	Total	60,0	29.713,7	4.118,5	-	65,0	-	-	6,0	-	30,0	
	Primera ocupación	-	28.643,5	4.033,5	-	65,0	-	-	6,0	-	30,0	
	Segunda ocupación	60,0	1.070,2	85,0	-	-	-	-	-	-	-	
26 Chubut	Total	16,0	1,0	-	63,5	-	15,0	20,0	-	-	-	
	Primera ocupación	15,0	1,0	-	63,5	-	15,0	20,0	-	-	-	
	Segunda ocupación	1,0	-	-	-	-	-	-	-	-	-	
14 Córdoba	Total	3.248,0	113.565,7	7.815,0	4.477,5	4.203,6	3.384,0	66.269,7	1.827,0	-	85,0	
	Primera ocupación	2.891,0	97.533,1	6.184,5	4.270,5	3.521,6	2.763,5	60.483,7	1.827,0	-	85,0	
	Segunda ocupación	357,0	16.032,6	1.630,5	207,0	682,0	620,5	5.786,0	-	-	-	
18 Corrientes	Total	12.558,5	4.573,0	441,0	-	130,0	150,0	-	-	-	-	
	Primera ocupación	11.857,5	4.224,5	441,0	-	130,0	150,0	-	-	-	-	
	Segunda ocupación	701,0	348,5	-	-	-	-	-	-	-	-	
30 Entre Ríos	Total	48.806,4	22.038,0	3.796,5	132,0	2.908,5	4.419,0	-	262,0	172,0	-	
	Primera ocupación	40.707,3	18.959,6	3.309,0	102,0	1.679,0	1.696,5	-	262,0	172,0	-	
	Segunda ocupación	8.099,1	3.078,4	487,5	30,0	1.229,5	2.722,5	-	-	-	-	
34 Formosa	Total	-	2.210,9	939,0	-	12,0	-	-	-	100,0	-	
	Primera ocupación	-	2.081,9	895,0	-	12,0	-	-	-	100,0	-	
	Segunda ocupación	-	129,0	44,0	-	-	-	-	-	-	-	
38 Jujuy	Total	-	290,8	6,0	1,0	-	6,4	0,5	5,0	-	-	
	Primera ocupación	-	263,7	6,0	1,0	-	6,4	0,5	5,0	-	-	
	Segunda ocupación	-	27,1	-	-	-	-	-	-	-	-	
42 La Pampa	Total	355,0	74.560,8	853,0	30.293,5	580,0	632,0	74.226,6	-	3.826,0	-	
	Primera ocupación	355,0	70.293,8	853,0	29.888,5	193,0	574,0	71.676,8	-	3.826,0	-	
	Segunda ocupación	-	4.267,0	-	405,0	387,0	58,0	2.549,8	-	-	-	
46 La Rioja	Total	-	35,1	5,0	-	-	-	-	0,5	-	-	
	Primera ocupación	-	33,1	5,0	-	-	-	-	-	-	-	
	Segunda ocupación	-	2,0	-	-	-	-	-	0,5	-	-	

(continúa)

**Cuadro 4.20 (continuación)**

Código	Provincia	Período de ocupación	Total	Forrajeras anuales							
				Avena	Caupí	Vicia	Cebada forrajera	Maiz forrajero	Melilotus	Mijo forrajero	Moha
Hectáreas											
50	Mendoza	Total	4.733,0	718,8	-	83,8	334,0	1.543,2	12,1	2,0	14,5
		Primera ocupación	4.259,4	505,0	-	37,8	305,7	1.504,2	12,1	2,0	14,5
		Segunda ocupación	473,6	213,8	-	46,0	28,3	39,0	-	-	-
54	Misiones	Total	3.501,0	277,9	-	-	-	1.056,4	-	-	-
		Primera ocupación	3.077,8	195,7	-	-	-	775,3	-	-	-
		Segunda ocupación	423,2	82,2	-	-	-	281,1	-	-	-
58	Neuquén	Total	301,5	97,5	-	32,4	5,8	108,8	2,0	7,0	14,3
		Primera ocupación	272,0	96,7	-	32,2	5,8	84,8	-	7,0	14,3
		Segunda ocupación	29,5	0,8	-	0,2	-	24,0	2,0	-	-
62	Río Negro	Total	14.826,4	9.836,2	-	119,2	1.016,0	1.139,0	28,0	91,0	234,3
		Primera ocupación	14.430,5	9.795,7	-	103,2	981,0	1.137,0	-	54,0	134,3
		Segunda ocupación	395,9	40,5	-	16,0	35,0	2,0	28,0	37,0	100,0
66	Salta	Total	40.005,1	1.784,3	-	2,3	136,2	19.427,2	102,0	-	-
		Primera ocupación	38.837,8	1.244,9	-	2,3	136,2	18.824,2	100,0	-	-
		Segunda ocupación	1.167,3	539,4	-	-	-	603,0	2,0	-	-
70	San Juan	Total	351,7	156,8	-	20,2	18,1	73,6	-	-	-
		Primera ocupación	282,8	123,0	-	-	11,7	72,6	-	-	-
		Segunda ocupación	68,9	33,8	-	20,2	6,4	1,0	-	-	-
74	San Luis	Total	206.030,3	15.480,8	-	966,0	797,0	61.899,9	949,9	150,0	944,0
		Primera ocupación	188.390,3	13.019,3	-	941,0	717,0	60.308,3	432,9	150,0	893,0
		Segunda ocupación	17.639,9	2.461,5	-	25,0	80,0	1.591,5	517,0	-	51,0
78	Santa Cruz	Total	14,8	9,2	-	1,8	0,7	-	-	-	-
		Primera ocupación	10,0	9,2	-	-	0,7	-	-	-	-
		Segunda ocupación	4,8	-	-	1,8	-	-	-	-	-
82	Santa Fe	Total	314.317,8	79.162,5	23,0	1.407,3	3.563,5	95.972,4	28.669,0	122,0	11.807,9
		Primera ocupación	265.180,5	67.216,9	13,0	1.406,3	3.086,5	77.443,3	24.685,5	112,0	10.393,6
		Segunda ocupación	49.137,3	11.945,6	10,0	1,0	477,0	18.529,1	3.983,5	10,0	1.414,2
86	Santiago del Estero	Total	58.613,1	8.103,5	-	284,0	308,2	17.808,1	1.760,0	-	1.048,0
		Primera ocupación	52.740,1	7.220,0	-	284,0	303,2	15.531,1	1.640,0	-	988,0
		Segunda ocupación	5.873,0	883,5	-	-	5,0	2.277,0	120,0	-	60,0
94	Tierra del Fuego	Total	32,2	12,2	-	-	-	-	-	-	-
		Primera ocupación	12,2	12,2	-	-	-	-	-	-	-
		Segunda ocupación	20,0	-	-	-	-	-	-	-	-
90	Tucumán	Total	11.335,3	749,6	-	269,0	527,9	8.532,8	-	-	-
		Primera ocupación	8.704,8	444,6	-	138,0	286,5	6.669,8	-	-	-
		Segunda ocupación	2.630,4	305,0	-	131,0	241,4	1.863,0	-	-	-

(continúa)



**Cuadro 4.20 (conclusión)**

Código	Provincia	Período de ocupación	Forrajeras anuales									
			Raigrás anual	Sorgo forrajero	Sorgo granífero para forraje	Triticale	Soja para pastoreo	Cebadilla	Centeno forrajero	Pasto romano	Otras forrajeras anuales	Sin discriminar
50	Mendoza	Total	-	287,3	18,0	63,6	-	25,0	1.140,5	120,2	370,0	-
		Primera ocupación	-	254,8	18,0	56,1	-	25,0	1.034,0	120,2	370,0	-
		Segunda ocupación	-	32,5	-	7,5	-	-	106,5	-	-	-
54	Misiones	Total	20,4	22,0	35,5	-	49,5	-	-	304,8	1.734,4	-
		Primera ocupación	-	18,0	35,5	-	46,0	-	-	282,8	1.724,4	-
		Segunda ocupación	20,4	4,0	-	-	3,5	-	-	22,0	10,0	-
58	Neuquén	Total	-	16,5	1,5	0,7	0,2	-	10,6	-	4,0	-
		Primera ocupación	-	16,5	1,5	0,7	0,2	-	8,1	-	4,0	-
		Segunda ocupación	-	-	-	-	-	-	2,5	-	-	-
62	Río Negro	Total	151,0	751,6	153,0	483,8	-	49,0	774,2	-	-	-
		Primera ocupación	151,0	668,9	152,0	476,0	-	10,0	767,2	-	-	-
		Segunda ocupación	-	82,6	1,0	7,8	-	39,0	7,0	-	-	-
66	Salta	Total	-	5.375,3	3.465,0	175,0	535,0	132,3	-	8.328,2	542,0	-
		Primera ocupación	-	5.352,5	3.465,0	175,0	535,0	132,3	-	8.328,2	542,0	-
		Segunda ocupación	-	22,8	-	-	-	-	-	-	-	-
70	San Juan	Total	-	64,4	13,0	5,5	-	-	-	-	-	-
		Primera ocupación	-	64,4	9,0	2,0	-	-	-	-	-	-
		Segunda ocupación	-	-	4,0	3,5	-	-	-	-	-	-
74	San Luis	Total	-	45.562,2	4.344,0	6.373,5	751,0	12,0	67.527,9	-	-	272,0
		Primera ocupación	-	43.362,1	4.274,0	6.131,5	701,0	7,0	57.181,1	-	-	272,0
		Segunda ocupación	-	2.200,1	70,0	242,0	50,0	5,0	10.346,8	-	-	-
78	Santa Cruz	Total	-	-	-	3,0	-	-	-	-	-	-
		Primera ocupación	-	-	-	-	-	-	-	-	-	-
		Segunda ocupación	-	-	-	3,0	-	-	-	-	-	-
82	Santa Fe	Total	14.704,3	51.790,7	15.260,9	971,0	8.239,7	926,3	78,5	1.538,5	80,0	-
		Primera ocupación	12.694,3	45.757,1	12.995,4	931,0	6.075,5	702,8	48,5	1.538,5	80,0	-
		Segunda ocupación	2.010,0	6.033,6	2.265,5	40,0	2.164,2	223,5	30,0	-	-	-
86	Santiago del Estero	Total	40,0	22.469,7	2.796,0	475,0	1.503,5	-	696,0	1.309,0	12,0	-
		Primera ocupación	40,0	20.257,2	2.774,0	475,0	1.225,5	-	696,0	1.294,0	12,0	-
		Segunda ocupación	-	2.212,5	22,0	-	278,0	-	-	15,0	-	-
94	Tierra del Fuego	Total	-	-	-	-	-	20,0	-	-	-	-
		Primera ocupación	-	-	-	-	-	-	-	-	-	-
		Segunda ocupación	-	-	-	-	-	20,0	-	-	-	-
90	Tucumán	Total	20,0	870,0	230,0	-	-	135,6	-	-	0,2	-
		Primera ocupación	-	800,0	230,0	-	-	135,6	-	-	0,2	-
		Segunda ocupación	20,0	70,0	-	-	-	-	-	-	-	-

Fuente: INDEC. Censo Nacional Agropecuario 2018. Resultados definitivos.



**Cuadro 4.21 Forrajeras anuales. Explotaciones agropecuarias por cultivo, según período de ocupación y provincia, en unidades. Del 1 de julio de 2017 al 30 de junio de 2018**

Código	Provincia	Período de ocupación	Total (¹)	Forrajeras anuales						
				Avena	Caupí	Vicia	Cebada forrajera	Maiz forrajero	Melilotus	Mijo forrajero
				Unidades						
<b>Total del país</b>	<b>Total</b>	<b>31.328</b>	<b>15.903</b>	<b>s</b>	<b>544</b>	<b>2.153</b>	<b>11.563</b>	<b>673</b>	<b>168</b>	<b>1.926</b>
	Primera ocupación	30.510	14.847	s	222	2.009	10.814	568	158	1.725
	Segunda ocupación	5.255	1.579	s	338	184	1.509	131	14	248
06 Buenos Aires	Total	11.112	6.757	-	230	995	3.670	7	82	593
	Primera ocupación	10.951	6.446	-	67	951	3.507	6	79	555
	Segunda ocupación	1.548	482	-	168	56	326	1	5	52
10 Catamarca	Total	603	275	-	s	117	168	s	-	s
	Primera ocupación	560	246	-	s	96	159	s	-	s
	Segunda ocupación	90	33	-	s	25	10	-	-	-
22 Chaco	Total	1.090	89	-	s	s	137	60	-	9
	Primera ocupación	1.069	73	-	s	s	134	58	-	9
	Segunda ocupación	44	16	-	s	-	3	3	-	-
26 Chubut	Total	178	131	-	28	18	23	3	s	3
	Primera ocupación	169	124	-	8	15	23	s	s	s
	Segunda ocupación	40	13	-	22	3	-	s	-	s
14 Córdoba	Total	4.527	1.872	s	19	183	2.458	156	15	477
	Primera ocupación	4.434	1.691	s	13	158	2.193	115	10	413
	Segunda ocupación	1.157	270	-	7	33	543	52	5	76
18 Corrientes	Total	204	86	-	-	-	27	-	-	3
	Primera ocupación	170	49	-	-	-	25	-	-	s
	Segunda ocupación	51	38	-	-	-	3	-	-	s
30 Entre Ríos	Total	2.523	1.467	-	5	27	512	4	s	160
	Primera ocupación	2.411	1.373	-	5	18	482	3	s	136
	Segunda ocupación	484	133	-	-	10	54	s	-	25
34 Formosa	Total	99	16	-	s	-	25	5	-	-
	Primera ocupación	92	13	-	s	-	25	4	-	-
	Segunda ocupación	13	3	-	-	-	s	s	-	-
38 Jujuy	Total	202	61	-	3	65	53	-	-	-
	Primera ocupación	197	56	-	3	65	51	-	-	-
	Segunda ocupación	13	6	-	-	s	3	-	-	-
42 La Pampa	Total	3.302	2.221	-	185	432	1.244	18	46	45
	Primera ocupación	3.276	2.183	-	64	429	1.225	9	46	42
	Segunda ocupación	330	94	-	125	10	45	9	s	s
46 La Rioja	Total	68	36	-	-	12	22	-	-	s
	Primera ocupación	60	31	-	-	11	22	-	-	s
	Segunda ocupación	9	5	-	-	s	-	-	-	-

(continúa)

**Cuadro 4.21** (continuación)

Código	Provincia	Período de ocupación	Forrajeras anuales									
			Raigrás anual	Sorgo forrajero	Sorgo granífero para forraje	Triticale	Soja para pastoreo	Cebadilla	Centeno forrajero	Pasto romano	Otras forrajeras anuales	Sin discriminar
<b>Total del país</b>	<b>Total</b>	<b>2.546</b>	<b>11.706</b>	<b>1.151</b>	<b>807</b>	<b>700</b>	<b>355</b>	<b>1.948</b>	<b>81</b>	<b>234</b>	<b>6</b>	
	<b>Primera ocupación</b>	<b>2.264</b>	<b>10.837</b>	<b>1.042</b>	<b>765</b>	<b>594</b>	<b>231</b>	<b>1.797</b>	<b>79</b>	<b>233</b>	<b>6</b>	
	<b>Segunda ocupación</b>	<b>401</b>	<b>1.175</b>	<b>150</b>	<b>54</b>	<b>165</b>	<b>139</b>	<b>190</b>	<b>s</b>	<b>s</b>	<b>-</b>	
06 Buenos Aires	Total	1.388	3.961	251	285	244	177	382	8	50	2	
	Primera ocupación	1.273	3.727	236	272	210	111	346	8	50	2	
	Segunda ocupación	166	325	24	19	41	76	48	s	-	-	
10 Catamarca	Total	-	190	14	-	s	-	-	-	-	-	
	Primera ocupación	-	164	13	-	s	-	-	-	-	-	
	Segunda ocupación	-	26	s	-	s	-	-	-	-	-	
22 Chaco	Total	s	833	100	-	s	-	-	s	-	1	
	Primera ocupación	-	820	99	-	s	-	-	s	-	1	
	Segunda ocupación	s	19	s	-	-	-	-	-	-	-	
26 Chubut	Total	3	s	-	6	-	s	5	-	-	-	
	Primera ocupación	s	s	-	6	-	s	5	-	-	-	
	Segunda ocupación	s	-	-	-	-	-	-	-	-	-	
14 Córdoba	Total	51	2.160	166	63	81	52	407	8	-	2	
	Primera ocupación	46	1.907	137	57	71	41	372	8	-	2	
	Segunda ocupación	10	344	35	8	18	11	41	-	-	-	
18 Corrientes	Total	65	65	9	-	s	s	-	-	-	-	
	Primera ocupación	62	60	9	-	s	s	-	-	-	-	
	Segunda ocupación	s	5	-	-	-	-	-	-	-	-	
30 Entre Ríos	Total	663	742	110	6	76	59	-	4	s	-	
	Primera ocupación	547	651	95	4	58	26	-	4	s	-	
	Segunda ocupación	146	113	17	s	25	35	-	-	-	-	
34 Formosa	Total	-	41	22	-	s	-	-	-	s	-	
	Primera ocupación	-	36	20	-	s	-	-	-	s	-	
	Segunda ocupación	-	7	3	-	-	-	-	-	-	-	
38 Jujuy	Total	-	36	s	s	-	4	s	s	-	-	
	Primera ocupación	-	34	s	s	-	4	s	s	-	-	
	Segunda ocupación	-	s	-	-	-	-	-	-	-	-	
42 La Pampa	Total	s	1.063	18	335	6	13	718	-	27	-	
	Primera ocupación	s	1.031	18	327	3	11	693	-	27	-	
	Segunda ocupación	-	42	-	10	3	s	30	-	-	-	
46 La Rioja	Total	-	8	s	-	-	-	-	s	-	-	
	Primera ocupación	-	6	s	-	-	-	-	-	-	-	
	Segunda ocupación	-	s	-	-	-	-	-	s	-	-	

(continúa)

**Cuadro 4.21 (continuación)**

Código	Provincia	Período de ocupación	Total (¹)	Forrajeras anuales							
				Avena	Caupí	Vicia	Cebada forrajera	Maíz forrajero	Melilotus	Mijo forrajero	Moha
Unidades											
50	Mendoza	Total	221	54	-	8	22	82	s	s	5
		Primera ocupación	210	45	-	6	19	79	s	s	5
		Segunda ocupación	31	9	-	3	4	s	-	-	-
54	Misiones	Total	486	51	-	-	-	248	-	-	-
		Primera ocupación	405	41	-	-	-	176	-	-	-
		Segunda ocupación	108	10	-	-	-	90	-	-	-
58	Neuquén	Total	70	35	-	5	s	22	s	s	s
		Primera ocupación	66	34	-	4	s	20	-	s	s
		Segunda ocupación	s	s	-	s	-	s	s	-	-
62	Río Negro	Total	276	160	-	10	23	53	s	s	8
		Primera ocupación	268	153	-	8	19	52	-	s	7
		Segunda ocupación	26	7	-	2	s	s	s	s	s
66	Salta	Total	573	220	-	3	104	258	s	-	-
		Primera ocupación	556	195	-	3	103	249	s	-	-
		Segunda ocupación	55	32	-	-	s	17	s	-	-
70	San Juan	Total	79	38	-	3	11	s	-	-	-
		Primera ocupación	66	33	-	-	6	s	-	-	-
		Segunda ocupación	16	s	-	s	5	s	-	-	-
74	San Luis	Total	945	201	-	8	12	445	17	5	25
		Primera ocupación	935	180	-	7	11	437	13	5	22
		Segunda ocupación	117	29	-	s	s	17	s	-	4
78	Santa Cruz	Total	7	4	-	s	s	s	-	-	-
		Primera ocupación	6	4	-	-	s	s	-	-	-
		Segunda ocupación	s	-	-	s	-	-	-	-	-
82	Santa Fe	Total	3.906	1.951	s	27	99	1.643	380	6	582
		Primera ocupación	3.790	1.729	s	27	88	1.495	340	6	519
		Segunda ocupación	1.010	356	s	s	15	372	53	s	82
86	Santiago del Estero	Total	712	121	-	s	8	380	16	-	11
		Primera ocupación	688	99	-	s	7	371	15	-	9
		Segunda ocupación	71	26	-	-	s	13	s	-	s
94	Tierra del Fuego	Total	5	4	-	-	-	-	-	-	-
		Primera ocupación	4	4	-	-	-	-	-	-	-
		Segunda ocupación	s	-	-	-	-	-	-	-	-
90	Tucumán	Total	140	53	-	s	18	64	-	-	-
		Primera ocupación	127	45	-	s	6	61	-	-	-
		Segunda ocupación	34	11	-	s	13	5	-	-	-

(continúa)

**Cuadro 4.21 (conclusión)**

Código	Provincia	Período de ocupación	Forrajeras anuales									
			Raigrás anual	Sorgo forrajero	Sorgo granífero para forraje	Triticale	Soja para pastoreo	Cebadilla	Centeno forrajero	Pasto romano	Otras forrajeras anuales	Sin discriminar
50	Mendoza	Total	-	34	s	6	-	s	42	11	s	-
		Primera ocupación	-	31	s	4	-	s	35	11	s	-
		Segunda ocupación	-	4	-	s	-	-	9	-	-	-
54	Misiones	Total	s	11	3	-	33	-	-	21	132	-
		Primera ocupación	-	8	3	-	30	-	-	21	131	-
		Segunda ocupación	s	3	-	-	s	-	-	s	s	-
58	Neuquén	Total	-	s	s	s	s	-	s	-	s	-
		Primera ocupación	-	s	s	s	s	-	s	-	s	-
		Segunda ocupación	-	-	-	-	-	-	s	-	-	-
62	Río Negro	Total	s	41	6	13	-	s	17	-	-	-
		Primera ocupación	s	39	6	11	-	s	16	-	-	-
		Segunda ocupación	-	4	1	s	-	s	s	-	-	-
66	Salta	Total	-	104	17	3	s	s	-	8	s	-
		Primera ocupación	-	99	17	3	s	s	-	8	s	-
		Segunda ocupación	-	7	-	-	-	-	-	-	-	-
70	San Juan	Total	-	7	s	s	-	-	s	-	-	-
		Primera ocupación	-	7	s	s	-	-	s	-	-	-
		Segunda ocupación	-	-	s	s	-	-	-	-	-	-
74	San Luis	Total	-	503	31	57	8	s	361	-	-	1
		Primera ocupación	-	494	30	50	8	s	319	-	-	1
		Segunda ocupación	-	19	s	8	s	s	56	-	-	-
78	Santa Cruz	Total	-	-	-	s	-	-	-	-	-	-
		Primera ocupación	-	-	-	-	-	-	-	-	-	-
		Segunda ocupación	-	-	-	s	-	-	-	-	-	-
82	Santa Fe	Total	367	1.570	367	25	233	39	8	8	3	-
		Primera ocupación	329	1.417	325	24	197	29	4	8	3	-
		Segunda ocupación	69	217	63	s	71	s	s	-	-	-
86	Santiago del Estero	Total	s	293	27	s	9	-	s	8	s	-
		Primera ocupación	s	267	25	s	8	-	s	7	s	-
		Segunda ocupación	-	28	s	-	s	-	-	s	-	-
94	Tierra del Fuego	Total	-	-	-	-	-	s	-	-	-	-
		Primera ocupación	-	-	-	-	-	-	-	-	-	-
		Segunda ocupación	-	-	-	-	-	s	-	-	-	-
90	Tucumán	Total	s	38	s	-	-	s	-	-	s	-
		Primera ocupación	-	33	s	-	-	s	-	-	s	-
		Segunda ocupación	s	7	-	-	-	-	-	-	-	-

(<sup>1</sup>) El total puede no corresponder a la suma de los parciales dado que las categorías no son excluyentes, porque una EAP puede tener más de un cultivo.

**Fuente:** INDEC. Censo Nacional Agropecuario 2018. Resultados definitivos.

**Cuadro 4.22 Forrajeras anuales. Parcelas por cultivo, según período de ocupación y provincia, en unidades. Del 1 de julio de 2017 al 30 de junio de 2018**

Código	Provincia	Período de ocupación	Total (¹)	Forrajeras anuales						
				Avena	Caupí	Vicia	Cebada forrajera	Maiz forrajero	Melilotus	Mijo forrajero
				Unidades						
Total del país	Total	45.114	20.825	s	692	2.541	16.105	807	180	2.201
	Primera ocupación	43.643	19.230	s	256	2.359	14.535	664	167	1.948
	Segunda ocupación	6.946	1.926	s	443	202	2.083	155	15	276
06 Buenos Aires	Total	16.054	9.039	-	298	1.226	4.785	8	89	652
	Primera ocupación	15.755	8.562	-	71	1.170	4.462	7	84	600
	Segunda ocupación	2.014	594	-	228	62	439	1	6	60
10 Catamarca	Total	682	307	-	s	124	186	s	-	s
	Primera ocupación	633	274	-	s	100	175	s	-	s
	Segunda ocupación	99	35	-	s	26	12	-	-	-
22 Chaco	Total	1.238	94	-	s	s	141	67	-	9
	Primera ocupación	1.212	77	-	s	s	138	65	-	9
	Segunda ocupación	46	17	-	s	-	3	3	-	-
26 Chubut	Total	198	146	-	31	18	26	3	s	4
	Primera ocupación	187	136	-	8	15	26	s	s	s
	Segunda ocupación	43	13	-	24	3	-	s	-	s
14 Córdoba	Total	6.933	2.453	s	29	218	3.665	207	15	542
	Primera ocupación	6.696	2.186	s	22	182	3.102	145	10	468
	Segunda ocupación	1.589	326	-	7	40	755	66	5	84
18 Corrientes	Total	233	95	-	-	-	27	-	-	3
	Primera ocupación	189	50	-	-	-	25	-	-	1
	Segunda ocupación	59	46	-	-	-	3	-	-	2
30 Entre Ríos	Total	3.480	1.795	-	5	33	696	4	s	173
	Primera ocupación	3.283	1.665	-	5	22	637	3	s	144
	Segunda ocupación	607	152	-	-	11	67	s	-	29
34 Formosa	Total	121	16	-	s	-	38	5	-	-
	Primera ocupación	113	13	-	s	-	37	4	-	-
	Segunda ocupación	14	3	-	-	-	s	s	-	-
38 Jujuy	Total	223	70	-	3	69	55	-	-	-
	Primera ocupación	216	61	-	3	68	53	-	-	-
	Segunda ocupación	16	9	-	-	s	3	-	-	-
42 La Pampa	Total	4.886	2.944	-	235	497	1.727	19	50	50
	Primera ocupación	4.837	2.872	-	74	492	1.688	9	50	47
	Segunda ocupación	416	111	-	163	11	60	10	s	s
46 La Rioja	Total	88	41	-	-	12	31	-	-	s
	Primera ocupación	80	36	-	-	11	31	-	-	s
	Segunda ocupación	9	5	-	-	s	-	-	-	-

(continúa)

**Cuadro 4.22** (continuación)

Código	Provincia	Período de ocupación	Forrajeras anuales									
			Raigrás anual	Sorgo forrajero	Sorgo granífero para forraje	Triticale	Soja para pastoreo	Cebadilla	Centeno forrajero	Pasto romano	Otras forrajeras anuales	Sin discriminar
<b>Total del país</b>	<b>Total</b>	<b>3.257</b>	<b>14.241</b>	<b>1.417</b>	<b>987</b>	<b>865</b>	<b>406</b>	<b>2.459</b>	<b>89</b>	<b>288</b>	<b>7</b>	
	<b>Primera ocupación</b>	<b>2.843</b>	<b>13.038</b>	<b>1.251</b>	<b>925</b>	<b>694</b>	<b>259</b>	<b>2.284</b>	<b>86</b>	<b>287</b>	<b>7</b>	
	<b>Segunda ocupación</b>	<b>480</b>	<b>1.356</b>	<b>189</b>	<b>71</b>	<b>201</b>	<b>155</b>	<b>207</b>	<b>s</b>	<b>s</b>	<b>-</b>	
06 Buenos Aires	Total	1.762	4.939	291	353	279	196	488	8	56	2	
	Primera ocupación	1.592	4.593	266	323	238	120	444	8	56	2	
	Segunda ocupación	199	383	29	36	47	82	51	s	-	-	
10 Catamarca	Total	-	205	15	-	s	-	-	-	-	-	
	Primera ocupación	-	174	14	-	s	-	-	-	-	-	
	Segunda ocupación	-	31	s	-	s	-	-	-	-	-	
22 Chaco	Total	s	941	111	-	s	-	-	s	-	1	
	Primera ocupación	-	926	110	-	s	-	-	s	-	1	
	Segunda ocupación	s	19	s	-	-	-	-	-	-	-	
26 Chubut	Total	3	s	-	6	-	s	6	-	-	-	
	Primera ocupación	s	s	-	6	-	s	6	-	-	-	
	Segunda ocupación	s	-	-	-	-	-	-	-	-	-	
14 Córdoba	Total	61	2.619	217	75	93	64	524	9	-	3	
	Primera ocupación	55	2.273	174	67	80	50	485	9	-	3	
	Segunda ocupación	10	397	47	8	19	14	44	-	-	-	
18 Corrientes	Total	73	70	9	-	s	s	-	-	-	-	
	Primera ocupación	69	65	9	-	s	s	-	-	-	-	
	Segunda ocupación	s	5	-	-	-	-	-	-	-	-	
30 Entre Ríos	Total	848	855	125	6	95	70	-	4	s	-	
	Primera ocupación	686	738	106	4	67	29	-	4	s	-	
	Segunda ocupación	177	128	20	s	32	41	-	-	-	-	
34 Formosa	Total	-	47	25	-	s	-	-	-	s	-	
	Primera ocupación	-	41	23	-	s	-	-	-	s	-	
	Segunda ocupación	-	7	3	-	-	-	-	-	-	-	
38 Jujuy	Total	-	40	s	s	-	4	s	s	-	-	
	Primera ocupación	-	38	s	s	-	4	s	s	-	-	
	Segunda ocupación	-	s	-	-	-	-	-	-	-	-	
42 La Pampa	Total	s	1.322	20	424	7	13	907	-	31	-	
	Primera ocupación	s	1.278	20	415	4	11	877	-	31	-	
	Segunda ocupación	-	51	-	10	3	s	32	-	-	-	
46 La Rioja	Total	-	9	s	-	-	-	-	s	-	-	
	Primera ocupación	-	7	s	-	-	-	-	-	-	-	
	Segunda ocupación	-	s	-	-	-	-	-	s	-	-	

(continúa)

**Cuadro 4.22 (continuación)**

Código	Provincia	Período de ocupación	Total (¹)	Forrajeras anuales							
				Avena	Caupí	Vicia	Cebada forrajera	Maíz forrajero	Melilotus	Mijo forrajero	Moha
Unidades											
50	Mendoza	Total	273	62	-	8	25	92	s	s	5
		Primera ocupación	261	50	-	6	21	89	s	s	5
		Segunda ocupación	34	12	-	3	4	s	-	-	-
54	Misiones	Total	536	51	-	-	-	258	-	-	-
		Primera ocupación	450	41	-	-	-	184	-	-	-
		Segunda ocupación	109	10	-	-	-	90	-	-	-
58	Neuquén	Total	74	35	-	5	s	25	s	s	s
		Primera ocupación	70	34	-	4	s	23	-	s	s
		Segunda ocupación	s	s	-	s	-	s	s	-	-
62	Río Negro	Total	321	180	-	10	28	60	s	s	8
		Primera ocupación	311	173	-	8	22	59	-	s	7
		Segunda ocupación	27	7	-	2	s	s	s	s	s
66	Salta	Total	681	249	-	3	104	311	s	-	-
		Primera ocupación	651	213	-	3	103	297	s	-	-
		Segunda ocupación	67	40	-	-	s	19	s	-	-
70	San Juan	Total	87	43	-	3	11	s	-	-	-
		Primera ocupación	74	38	-	-	6	s	-	-	-
		Segunda ocupación	16	s	-	s	5	s	-	-	-
74	San Luis	Total	1.183	219	-	8	12	514	18	5	27
		Primera ocupación	1.171	194	-	7	11	505	13	5	24
		Segunda ocupación	137	33	-	s	s	17	s	-	4
78	Santa Cruz	Total	7	4	-	s	s	s	-	-	-
		Primera ocupación	6	4	-	-	s	s	-	-	-
		Segunda ocupación	s	-	-	s	-	-	-	-	-
82	Santa Fe	Total	6.826	2.777	s	35	124	2.936	452	7	710
		Primera ocupación	6.512	2.383	s	35	111	2.491	397	6	624
		Segunda ocupación	1.514	467	s	s	15	586	61	s	90
86	Santiago del Estero	Total	793	136	-	s	8	417	17	-	13
		Primera ocupación	763	110	-	s	7	404	16	-	11
		Segunda ocupación	74	27	-	-	s	15	s	-	s
94	Tierra del Fuego	Total	5	4	-	-	-	-	-	-	-
		Primera ocupación	4	4	-	-	-	-	-	-	-
		Segunda ocupación	s	-	-	-	-	-	-	-	-
90	Tucumán	Total	192	65	-	s	25	85	-	-	-
		Primera ocupación	169	54	-	s	11	80	-	-	-
		Segunda ocupación	48	13	-	s	14	6	-	-	-

(continúa)

**Cuadro 4.22 (conclusión)**

Código	Provincia	Período de ocupación	Forrajeras anuales									
			Raigrás anual	Sorgo forrajero	Sorgo granífero para forraje	Triticale	Soja para pastoreo	Cebadilla	Centeno forrajero	Pasto romano	Otras forrajeras anuales	Sin discriminar
50 Mendoza	Total	-	40	s	7	-	s	51	11	s	-	
	Primera ocupación	-	36	s	5	-	s	44	11	s	-	
	Segunda ocupación	-	4	-	s	-	-	9	-	-	-	
54 Misiones	Total	s	12	3	-	33	-	-	26	164	-	
	Primera ocupación	-	9	3	-	30	-	-	25	163	-	
	Segunda ocupación	s	3	-	-	s	-	-	s	s	-	
58 Neuquén	Total	-	s	s	s	s	-	s	-	s	-	
	Primera ocupación	-	s	s	s	s	-	s	-	s	-	
	Segunda ocupación	-	-	-	-	-	-	s	-	-	-	
62 Río Negro	Total	s	48	6	13	-	s	17	-	-	-	
	Primera ocupación	s	44	6	11	-	s	16	-	-	-	
	Segunda ocupación	-	4	1	s	-	s	1	-	-	-	
66 Salta	Total	-	113	19	4	s	s	-	8	s	-	
	Primera ocupación	-	108	19	4	s	s	-	8	s	-	
	Segunda ocupación	-	7	-	-	-	-	-	-	-	-	
70 San Juan	Total	-	8	s	s	-	-	s	-	-	-	
	Primera ocupación	-	8	s	s	-	-	s	-	-	-	
	Segunda ocupación	-	-	s	s	-	-	-	-	-	-	
74 San Luis	Total	-	565	32	62	8	s	450	-	-	1	
	Primera ocupación	-	551	31	55	8	s	401	-	-	1	
	Segunda ocupación	-	21	s	8	s	s	65	-	-	-	
78 Santa Cruz	Total	-	-	-	s	-	-	-	-	-	-	
	Primera ocupación	-	-	-	-	-	-	-	-	-	-	
	Segunda ocupación	-	-	-	s	-	-	-	-	-	-	
82 Santa Fe	Total	499	2.052	506	27	328	47	8	9	3	-	
	Primera ocupación	434	1.825	435	26	249	35	4	9	3	-	
	Segunda ocupación	82	256	82	s	92	s	s	-	-	-	
86 Santiago del Estero	Total	s	306	28	s	11	-	s	9	s	-	
	Primera ocupación	s	280	26	s	9	-	s	8	s	-	
	Segunda ocupación	-	28	s	-	s	-	-	s	-	-	
94 Tierra del Fuego	Total	-	-	-	-	-	s	-	-	-	-	
	Primera ocupación	-	-	-	-	-	-	-	-	-	-	
	Segunda ocupación	-	-	-	-	-	s	-	-	-	-	
90 Tucumán	Total	s	44	s	-	-	s	-	-	s	-	
	Primera ocupación	-	38	s	-	-	s	-	-	s	-	
	Segunda ocupación	s	7	-	-	-	-	-	-	-	-	

(<sup>1</sup>) El total puede no corresponder a la suma de los parciales dado que las categorías no son excluyentes, porque una parcela puede tener más de un cultivo.

Fuente: INDEC. Censo Nacional Agropecuario 2018. Resultados definitivos.



## IV.1.7 Forrajeras perennes



En el total del país, y al 30 de junio de 2018, 34.902 EAP tenían implantadas forrajeras perennes, abarcando una superficie de 3.759.355,5 hectáreas en 48.257 parcelas.

El principal cultivo forrajero perenne fue alfalfa pura, implantado por 18.851 EAP con una ocupación de 1.021.914,5 hectáreas en 25.297 parcelas.

En términos de superficie, la segunda forrajera perenne en importancia fueron las forrajeras perennes consociadas con 544.687,3 hectáreas.

En términos de cantidad de EAP, la segunda forrajera perenne en importancia fue la alfalfa consociada, para la que se identificaron 5.546 EAP.

**Gráfico 12.** Forrajeras perennes. Superficie implantada. Total del país. Del 1 de julio de 2017 al 30 de junio de 2018

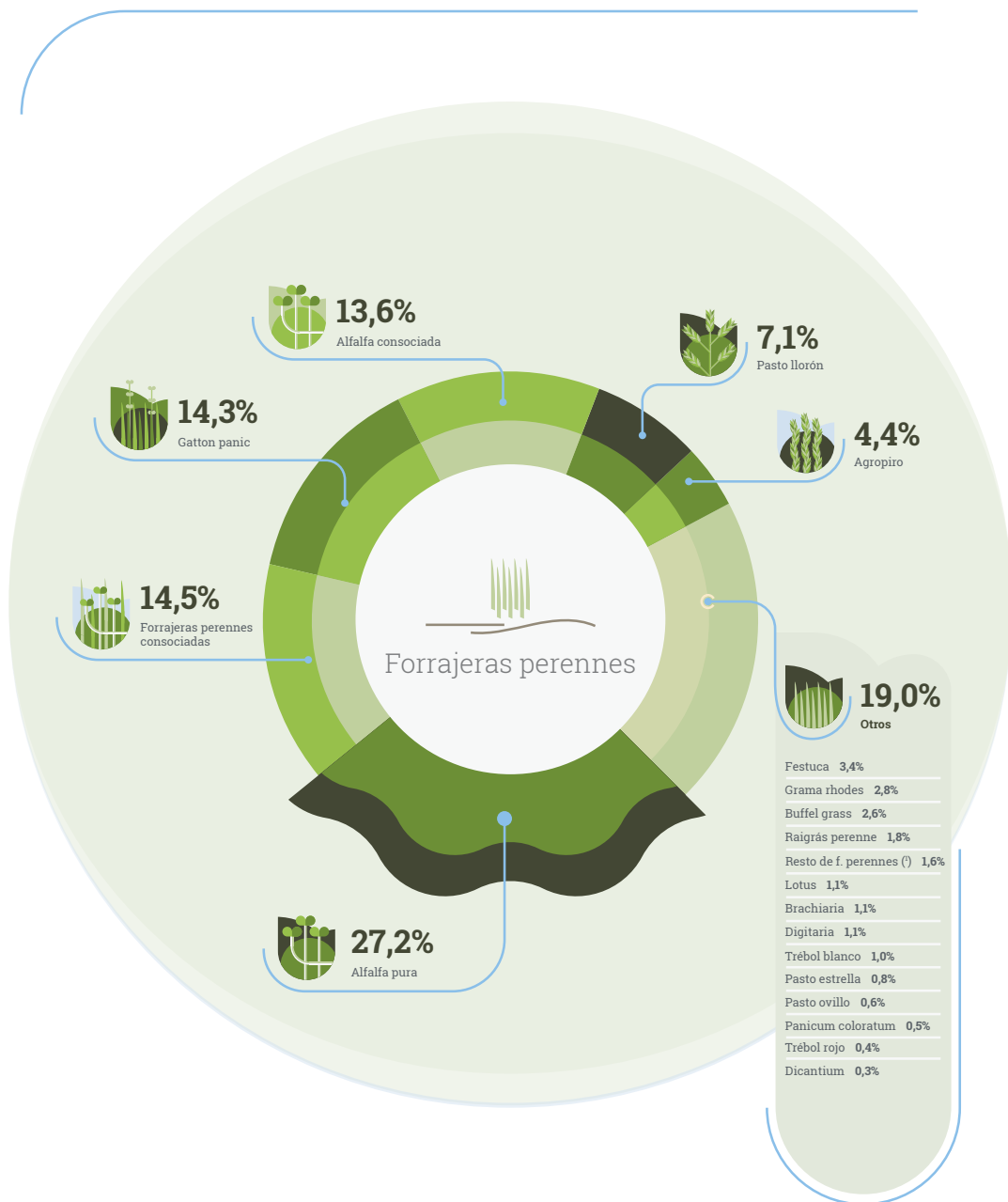

(\*) Incluye pasto pangola, trébol otras especies, setaria, otras forrajeras perennes puras, pasto elefante, sorgo negro, falaris, leucaena, achicoria, paspalum y topinambur.

**Fuente:** INDEC. Censo Nacional Agropecuario 2018. Resultados definitivos.

**Cuadro 4.23 Forrajeras perennes. Superficie implantada por cultivo, según provincia, en hectáreas. Al 30 de junio de 2018**

Código	Provincia	Total	Forrajeras perennes						
			Achicoria	Agropiro	Alfalfa pura	Buffel grass	Brachiaria	Dicantium	Panicum coloratum
Hectáreas									
<b>Total del país</b>		<b>3.759.355,5</b>	<b>1.116,8</b>	<b>164.030,4</b>	<b>1.021.914,5</b>	<b>99.035,1</b>	<b>41.691,3</b>	<b>11.344,3</b>	<b>17.977,0</b>
06	Buenos Aires	1.060.391,0	25,0	98.169,9	69.989,8	-	-	-	1.955,0
10	Catamarca	9.365,3	0,1	-	3.593,8	2.964,0	-	-	4,0
22	Chaco	86.615,4	-	-	14.805,5	65,0	2.677,0	2.570,0	120,0
26	Chubut	22.316,5	-	4.203,5	4.127,6	-	-	-	-
14	Córdoba	628.448,9	76,0	22.096,6	360.104,7	28.954,0	-	-	4.426,5
18	Corrientes	31.254,3	2,0	-	-	-	16.846,5	5,0	22,5
30	Entre Ríos	203.182,8	235,0	-	33.573,3	-	-	11,0	-
34	Formosa	221.767,8	-	-	170,6	355,0	14.192,8	8.456,3	-
38	Jujuy	3.633,0	-	-	651,5	1,0	-	-	-
42	La Pampa	364.421,9	149,0	23.737,0	157.291,4	-	-	-	4.779,0
46	La Rioja	9.171,5	-	-	470,3	8.467,2	-	-	-
50	Mendoza	28.949,7	-	925,0	13.149,5	-	-	-	-
54	Misiones	41.727,2	-	-	-	-	5.136,1	-	10,0
58	Neuquén	8.265,7	-	609,5	3.163,3	-	-	-	-
62	Río Negro	28.981,7	-	6.822,9	12.658,6	-	-	-	-
66	Salta	116.380,2	2,0	30,5	11.962,4	7.089,7	1.610,0	-	1.855,0
70	San Juan	7.187,6	0,7	-	3.550,9	3.199,6	-	-	-
74	San Luis	212.276,5	5,0	2.304,0	47.806,6	14.205,0	-	-	984,0
78	Santa Cruz	11.248,9	-	1.829,0	503,5	-	-	-	-
82	Santa Fe	399.810,2	622,0	3.275,4	244.014,6	8,0	1.079,9	302,0	186,0
86	Santiago del Estero	245.537,8	-	3,0	37.521,4	24.652,5	149,0	-	3.635,0
94	Tierra del Fuego	58,6	-	-	6,1	-	-	-	-
90	Tucumán	18.362,0	-	24,0	2.798,4	9.074,0	-	-	-

(continúa)



**Cuadro 4.23** (continuación)

Código	Provincia	Forrajeras perennes							
		Digitaria	Falaris	Festuca	Gatton panic	Gramma rhodes	Leucaena	Lotus	Pasto elefante
		Hectáreas							
<b>Total del país</b>		<b>40.132,0</b>	<b>1.507,9</b>	<b>128.549,6</b>	<b>536.748,2</b>	<b>103.651,6</b>	<b>1.214,0</b>	<b>40.697,5</b>	<b>5.684,1</b>
06	Buenos Aires	50,0	1.498,9	109.426,0	-	373,0	-	6.806,3	-
10	Catamarca	-	-	12,5	1.320,0	6,9	-	-	-
22	Chaco	123,0	-	-	38.862,9	9.060,0	-	-	305,0
26	Chubut	-	-	474,4	-	-	-	-	-
14	Córdoba	2.036,0	-	5.577,5	90.513,6	29.391,0	-	324,0	1.200,0
18	Corrientes	-	-	123,0	10,5	1.227,5	-	978,0	170,8
30	Entre Ríos	-	-	4.296,0	-	2.508,5	-	31.965,9	-
34	Formosa	2.800,0	-	-	168.593,1	16.676,0	514,0	-	2.032,0
38	Jujuy	-	-	1,0	363,5	70,1	-	-	-
42	La Pampa	5.050,0	-	1.525,5	-	-	-	50,0	-
46	La Rioja	-	-	-	-	-	-	-	-
50	Mendoza	900,0	-	149,4	-	-	-	-	-
54	Misiones	-	-	-	-	44,0	-	-	727,3
58	Neuquén	-	-	1.072,4	-	-	-	-	-
62	Río Negro	-	9,0	889,7	-	-	-	-	-
66	Salta	-	-	96,5	79.580,2	3.802,1	700,0	27,0	1.140,0
70	San Juan	-	-	-	-	-	-	-	-
74	San Luis	29.173,0	-	20,0	-	-	-	-	-
78	Santa Cruz	-	-	826,0	-	-	-	-	-
82	Santa Fe	-	-	4.019,5	3.221,1	18.272,3	-	546,3	25,0
86	Santiago del Estero	-	-	-	151.217,9	20.129,0	-	-	71,0
94	Tierra del Fuego	-	-	-	-	-	-	-	-
90	Tucumán	-	-	40,0	3.065,2	2.091,1	-	-	13,0

(continúa)

**Cuadro 4.23** (continuación)

Código	Provincia	Forrajeras perennes							
		Pasto estrella	Pasto llorón	Pasto ovilla	Pasto pangola	Paspalum	Topinambur	Raigrás perenne	Setaria
		Hectáreas							
<b>Total del país</b>		<b>31.424,6</b>	<b>266.853,2</b>	<b>22.191,9</b>	<b>3.320,6</b>	<b>8.622,7</b>	<b>4,5</b>	<b>66.057,2</b>	<b>8.404,1</b>
06	Buenos Aires	792,0	51.315,3	14.390,0	40,0	2.067,0	-	50.149,4	-
10	Catamarca	-	2,7	1.029,0	-	-	-	-	-
22	Chaco	831,5	40,0	111,0	4,0	93,2	-	-	30,0
26	Chubut	-	-	514,6	-	-	-	53,0	-
14	Córdoba	96,0	10.423,3	3.629,0	-	-	-	1.710,0	-
18	Corrientes	-	-	88,0	-	52,0	-	1.291,0	7.749,5
30	Entre Ríos	-	126,0	80,0	-	51,0	-	4.828,8	240,0
34	Formosa	1.775,0	-	-	2.339,0	2.000,0	-	-	-
38	Jujuy	-	1.191,4	-	-	-	-	1,0	-
42	La Pampa	-	74.698,0	668,0	-	-	-	2.224,0	-
46	La Rioja	-	-	-	-	-	-	-	-
50	Mendoza	-	12.727,5	39,5	-	-	4,0	-	-
54	Misiones	27.211,7	18,0	59,0	937,6	699,5	-	-	309,6
58	Neuquén	-	58,3	151,8	-	-	-	5,0	-
62	Río Negro	-	-	42,6	-	-	0,5	250,5	-
66	Salta	660,0	189,6	8,0	-	900,0	-	2.632,0	-
70	San Juan	-	11,0	-	-	-	-	-	-
74	San Luis	-	113.804,9	-	-	-	-	5,0	-
78	Santa Cruz	-	-	25,0	-	-	-	-	-
82	Santa Fe	5,0	2.086,5	1.205,4	-	2.760,0	-	2.551,5	75,0
86	Santiago del Estero	53,0	159,5	123,0	-	-	-	350,0	-
94	Tierra del Fuego	-	-	28,0	-	-	-	-	-
90	Tucumán	0,4	1,0	-	-	-	-	6,0	-

(continúa)

**Cuadro 4.23 (conclusión)**

Código	Provincia	Forrajeras perennes							Sin discriminar
		Sorgo negro	Trébol blanco	Trébol rojo	Trébol otras especies	Otras forrajeras perennes puras	Alfalfa consociada	Otras Forrajeras perennes consociadas	
Hectáreas									
<b>Total del país</b>		<b>3.225,0</b>	<b>35.719,3</b>	<b>16.879,0</b>	<b>8.417,2</b>	<b>7.902,2</b>	<b>510.804,5</b>	<b>544.687,3</b>	<b>9.547</b>
06	Buenos Aires	1.287,5	15.003,5	7.223,0	2.633,2	205,0	223.791,2	403.199,8	-
10	Catamarca	21,0	67,5	-	-	-	243,7	100,0	-
22	Chaco	9,0	5.505,6	40,0	1.122,0	-	472,0	9.743,5	25
26	Chubut	-	356,1	158,1	2,0	-	419,6	12.007,6	-
14	Córdoba	772,0	2.555,0	162,0	470,8	1.362,0	53.593,7	8.371,0	604
18	Corrientes	-	30,0	338,0	94,0	30,0	115,0	2.081,0	-
30	Entre Ríos	166,0	3.305,7	6.147,4	1.253,0	-	55.726,0	58.669,0	-
34	Formosa	121,0	-	2,0	-	-	4,0	1.737,0	-
38	Jujuy	-	-	-	1,0	103,0	119,2	1.130,2	-
42	La Pampa	60,0	1.466,5	30,0	674,0	84,0	68.969,5	22.966,0	-
46	La Rioja	-	15,0	-	-	-	218,0	1,0	-
50	Mendoza	-	15,0	-	-	-	720,8	319,0	-
54	Misiones	-	-	-	-	5.343,6	-	1.230,7	-
58	Neuquén	-	126,2	161,7	300,0	41,2	274,2	2.301,7	-
62	Río Negro	-	26,0	-	14,0	4,0	7.705,2	558,5	-
66	Salta	566,0	39,0	2,0	1,6	507,8	574,2	2.395,2	9
70	San Juan	-	-	-	-	4,5	400,4	20,5	-
74	San Luis	48,0	116,0	200,0	235,0	-	2.205,0	604,0	561
78	Santa Cruz	-	25,0	-	-	-	36,1	4,2	8.000
82	Santa Fe	27,0	5.679,1	2.410,7	1.407,5	217,0	94.789,7	10.993,3	30
86	Santiago del Estero	147,5	1.378,0	-	209,0	-	388,0	5.033,0	318
94	Tierra del Fuego	-	-	4,0	-	-	20,5	-	-
90	Tucumán	-	10,0	-	-	-	17,8	1.220,9	-

Fuente: INDEC. Censo Nacional Agropecuario 2018. Resultados definitivos.

**Cuadro 4.24 Forrajeras perennes. Explotaciones agropecuarias por cultivo, según provincia, en unidades. Al 30 de junio de 2018**

Código	Provincia	Total (¹)	Forrajeras perennes						
			Achicoria	Agropiro	Alfalfa pura	Buffel grass	Brachiaria	Dicantium	Panicum coloratum
			Unidades						
<b>Total del país</b>		<b>34.902</b>	<b>56</b>	<b>1.404</b>	<b>18.851</b>	<b>218</b>	<b>565</b>	<b>119</b>	<b>157</b>
06 Buenos Aires		6.778	s	738	921	-	-	-	29
10 Catamarca		1.631	s	-	1.516	36	-	-	s
22 Chaco		1.032	-	-	462	s	55	38	s
26 Chubut		639	-	43	407	-	-	-	-
14 Córdoba		4.528	4	155	3.766	56	-	-	62
18 Corrientes		308	s	-	-	-	230	s	s
30 Entre Ríos		3.113	8	-	1.112	-	-	s	-
34 Formosa		672	-	-	23	s	75	67	-
38 Jujuy		602	-	-	389	s	-	-	-
42 La Pampa		1.949	s	271	1.076	-	-	-	35
46 La Rioja		234	-	-	s	39	-	-	-
50 Mendoza		937	-	21	858	-	-	-	-
54 Misiones		1.344	-	-	-	-	152	-	s
58 Neuquén		483	-	28	419	-	-	-	-
62 Río Negro		1.019	-	85	724	-	-	-	-
66 Salta		1.522	s	s	1.281	16	4	-	3
70 San Juan		643	s	-	609	8	-	-	-
74 San Luis		460	s	21	276	20	-	-	13
78 Santa Cruz		58	-	s	47	-	-	-	-
82 Santa Fe		4.488	33	35	2.764	s	45	s	5
86 Santiago del Estero		2.299	-	s	1.939	26	4	-	3
94 Tierra del Fuego		5	-	-	s	-	-	-	-
90 Tucumán		158	-	s	117	11	-	-	-

(continúa)

**Cuadro 4.24** (continuación)

Código	Provincia	Forrajeras perennes							
		Digitaria	Falaris	Festuca	Gatton panic	Gramma rhodes	Leucaena	Lotus	Pasto elefante
		Unidades							
<b>Total del país</b>		<b>57</b>	<b>17</b>	<b>1.349</b>	<b>1.549</b>	<b>813</b>	<b>s</b>	<b>834</b>	<b>87</b>
06 Buenos Aires		s	s	960	-	4	-	121	-
10 Catamarca		-	-	s	s	4	-	-	-
22 Chaco		s	-	-	282	161	-	-	11
26 Chubut		-	-	24	-	-	-	-	-
14 Córdoba		14	-	58	188	125	-	s	s
18 Corrientes		-	-	3	s	17	-	7	11
30 Entre Ríos		-	-	58	-	14	-	682	-
34 Formosa		s	-	-	516	46	s	-	s
38 Jujuy		-	-	s	22	4	-	-	-
42 La Pampa		11	-	29	-	-	-	s	-
46 La Rioja		-	-	-	-	-	-	-	-
50 Mendoza		s	-	13	-	-	-	-	-
54 Misiones		-	-	-	-	7	-	-	53
58 Neuquén		-	-	42	-	-	-	-	-
62 Río Negro		-	s	62	-	-	-	-	-
66 Salta		-	-	3	177	17	s	s	s
70 San Juan		-	-	-	-	-	-	-	-
74 San Luis		25	-	s	-	-	-	-	-
78 Santa Cruz		-	-	3	-	-	-	-	-
82 Santa Fe		-	-	88	28	343	-	16	s
86 Santiago del Estero		-	-	-	310	53	-	-	3
94 Tierra del Fuego		-	-	-	-	-	-	-	-
90 Tucumán		-	-	s	15	18	-	-	s

(continúa)



**Cuadro 4.24** (continuación)

Código	Provincia	Forrajeras perennes							
		Pasto estrella	Pasto llorón	Pasto ovillo	Pasto pangola	Paspalum	Topinambur	Raigrás perenne	Setaria
		Unidades							
<b>Total del país</b>		<b>818</b>	<b>1.388</b>	<b>256</b>	<b>91</b>	<b>72</b>	<b>s</b>	<b>709</b>	<b>60</b>
06	Buenos Aires	5	400	157	s	15	-	507	-
10	Catamarca	-	3	7	-	-	-	-	-
22	Chaco	22	s	5	s	5	-	-	s
26	Chubut	-	-	13	-	-	-	3	-
14	Córdoba	s	112	5	-	-	-	14	-
18	Corrientes	-	-	s	-	3	-	12	46
30	Entre Ríos	-	s	s	-	s	-	114	s
34	Formosa	47	-	-	10	s	-	-	-
38	Jujuy	-	131	-	-	-	-	s	-
42	La Pampa	-	491	3	-	-	-	s	-
46	La Rioja	-	-	-	-	-	-	-	-
50	Mendoza	-	9	8	-	-	s	-	-
54	Misiones	720	s	s	79	34	-	-	8
58	Neuquén	-	s	11	-	-	-	s	-
62	Río Negro	-	-	3	-	-	s	5	-
66	Salta	18	12	s	-	s	-	s	-
70	San Juan	-	s	-	-	-	-	-	-
74	San Luis	-	197	-	-	-	-	s	-
78	Santa Cruz	-	-	s	-	-	-	-	-
82	Santa Fe	s	11	25	-	9	-	45	s
86	Santiago del Estero	s	13	11	-	-	-	s	-
94	Tierra del Fuego	-	-	s	-	-	-	-	-
90	Tucumán	s	s	-	-	-	-	s	-

(continúa)



**Cuadro 4.24 (conclusión)**

Código	Provincia	Forrajeras perennes							
		Sorgo negro	Trébol blanco	Trébol rojo	Trébol otras especies	Otras forrajeras perennes puras	Alfalfa consociada	Forrajeras perennes consociadas	Sin discriminar
		Unidades							
<b>Total del país</b>		<b>42</b>	<b>762</b>	<b>408</b>	<b>188</b>	<b>372</b>	<b>5.546</b>	<b>4.235</b>	<b>10</b>
06	Buenos Aires	12	208	136	49	3	1.764	2.612	-
10	Catamarca	3	4	-	-	-	60	s	-
22	Chaco	s	194	s	25	-	6	37	1
26	Chubut	-	16	14	s	-	32	355	-
14	Córdoba	9	53	7	14	s	441	31	2
18	Corrientes	-	s	s	s	s	s	10	-
30	Entre Ríos	s	73	155	33	-	940	642	-
34	Formosa	3	-	s	-	-	s	26	-
38	Jujuy	-	-	-	s	4	23	55	-
42	La Pampa	s	19	s	11	s	415	127	-
46	La Rioja	-	s	-	-	-	50	s	-
50	Mendoza	-	s	-	-	-	41	10	-
54	Misiones	-	-	-	-	341	-	49	-
58	Neuquén	-	13	6	s	5	21	19	-
62	Río Negro	-	4	-	s	s	239	52	-
66	Salta	s	s	s	s	3	22	12	2
70	San Juan	-	-	-	-	s	25	3	-
74	San Luis	s	7	s	s	-	19	4	1
78	Santa Cruz	-	s	-	-	-	s	s	1
82	Santa Fe	s	146	80	44	8	1.424	166	2
86	Santiago del Estero	6	16	-	3	-	7	10	1
94	Tierra del Fuego	-	-	s	-	-	s	-	-
90	Tucumán	-	s	-	-	-	7	10	-

(1) El total puede no corresponder a la suma de los parciales dado que las categorías no son excluyentes, porque una EAP puede tener más de un cultivo.

**Fuente:** INDEC. Censo Nacional Agropecuario 2018. Resultados definitivos.

**Cuadro 4.25 Forrajeras perennes. Parcelas por cultivo, según provincia, en unidades.**  
**Al 30 de junio de 2018**

Código	Provincia	Total (¹)	Forrajeras perennes						
			Achicoria	Agropiro	Alfalfa pura	Buffel grass	Brachiaria	Dicantium	Panicum coloratum
Unidades									
<b>Total del país</b>		<b>48.257</b>	<b>63</b>	<b>1.684</b>	<b>25.297</b>	<b>268</b>	<b>652</b>	<b>149</b>	<b>171</b>
06 Buenos Aires		9.652	s	908	1.153	-	-	-	31
10 Catamarca		1.827	s	-	1.705	36	-	-	s
22 Chaco		1.310	-	-	516	s	58	51	s
26 Chubut		961	-	51	554	-	-	-	-
14 Córdoba		6.555	4	178	5.444	68	-	-	68
18 Corrientes		354	s	-	-	-	268	s	s
30 Entre Ríos		4.551	8	-	1.496	-	-	s	-
34 Formosa		765	-	-	25	s	84	82	-
38 Jujuy		734	-	-	455	s	-	-	-
42 La Pampa		2.846	s	323	1.526	-	-	-	37
46 La Rioja		317	-	-	s	50	-	-	-
50 Mendoza		1.114	-	25	1.011	-	-	-	-
54 Misiones		1.659	-	-	-	-	179	-	s
58 Neuquén		519	-	29	445	-	-	-	-
62 Río Negro		1.254	-	99	859	-	-	-	-
66 Salta		1.693	s	s	1.409	18	6	-	3
70 San Juan		795	s	-	753	12	-	-	-
74 San Luis		579	s	22	338	21	-	-	17
78 Santa Cruz		62	-	s	50	-	-	-	-
82 Santa Fe		7.935	39	41	5.076	s	53	s	5
86 Santiago del Estero		2.558	-	s	2.138	36	4	-	3
94 Tierra del Fuego		5	-	-	s	-	-	-	-
90 Tucumán		212	-	s	153	19	-	-	-

(continúa)



**Cuadro 4.25** (continuación)

Código	Provincia	Forrajeras perennes							
		Digitaria	Falaris	Festuca	Gatton panic	Gramma rhodes	Leucaena	Lotus	Pasto elefante
		Unidades							
<b>Total del país</b>		<b>63</b>	<b>18</b>	<b>1.656</b>	<b>1.789</b>	<b>954</b>	<b>s</b>	<b>1.036</b>	<b>95</b>
06 Buenos Aires		s	s	1.227	-	4	-	136	-
10 Catamarca		-	-	s	s	4	-	-	-
22 Chaco		s	-	-	358	195	-	-	11
26 Chubut		-	-	27	-	-	-	-	-
14 Córdoba		15	-	63	224	148	-	s	s
18 Corrientes		-	-	3	s	17	-	7	12
30 Entre Ríos		-	-	66	-	17	-	869	-
34 Formosa		s	-	-	574	59	s	-	s
38 Jujuy		-	-	s	26	6	-	-	-
42 La Pampa		12	-	31	-	-	-	s	-
46 La Rioja		-	-	-	-	-	-	-	-
50 Mendoza		s	-	14	-	-	-	-	-
54 Misiones		-	-	-	-	7	-	-	55
58 Neuquén		-	-	43	-	-	-	-	-
62 Río Negro		-	s	70	-	-	-	-	-
66 Salta		-	-	3	199	22	s	s	s
70 San Juan		-	-	-	-	-	-	-	-
74 San Luis		27	-	s	-	-	-	-	-
78 Santa Cruz		-	-	4	-	-	-	-	-
82 Santa Fe		-	-	97	35	396	-	16	s
86 Santiago del Estero		-	-	-	345	57	-	-	4
94 Tierra del Fuego		-	-	-	-	-	-	-	-
90 Tucumán		-	-	s	16	22	-	-	s

(continúa)

**Cuadro 4.25** (continuación)

Código	Provincia	Forrajeras perennes							
		Pasto estrella	Pasto llorón	Pasto ovillo	Pasto pangola	Paspalum	Topinambur	Raigrás perenne	Setaria
		Unidades							
<b>Total del país</b>		<b>995</b>	<b>1.689</b>	<b>296</b>	<b>96</b>	<b>84</b>	<b>s</b>	<b>880</b>	<b>69</b>
06	Buenos Aires	6	492	179	s	20	-	639	-
10	Catamarca	-	3	8	-	-	-	-	-
22	Chaco	25	s	5	s	5	-	-	s
26	Chubut	-	-	13	-	-	-	4	-
14	Córdoba	s	127	13	-	-	-	17	-
18	Corrientes	-	-	s	-	3	-	13	49
30	Entre Ríos	-	s	s	-	s	-	139	s
34	Formosa	48	-	-	s	s	-	-	-
38	Jujuy	-	164	-	-	-	-	s	-
42	La Pampa	-	604	3	-	-	-	s	-
46	La Rioja	-	-	-	-	-	-	-	-
50	Mendoza	-	11	9	-	-	s	-	-
54	Misiones	891	s	s	83	39	-	-	12
58	Neuquén	-	s	12	-	-	-	s	-
62	Río Negro	-	-	3	-	-	s	5	-
66	Salta	19	13	s	-	s	-	s	-
70	San Juan	-	s	-	-	-	-	-	-
74	San Luis	-	238	-	-	-	-	s	-
78	Santa Cruz	-	-	s	-	-	-	-	-
82	Santa Fe	s	12	28	-	10	-	54	s
86	Santiago del Estero	s	14	11	-	-	-	s	-
94	Tierra del Fuego	-	-	s	-	-	-	-	-
90	Tucumán	s	s	-	-	-	-	s	-

(continúa)



**Cuadro 4.25 (conclusión)**

Código	Provincia	Forrajeras perennes							Sin discriminar
		Sorgo negro	Trébol blanco	Trébol rojo	Trébol otras especies	Otras forrajeras perennes puras	Alfalfa consociada	Forrajeras perennes consociadas	
Unidades									
<b>Total del país</b>		<b>47</b>	<b>904</b>	<b>501</b>	<b>222</b>	<b>450</b>	<b>7.612</b>	<b>6.018</b>	<b>13</b>
06	Buenos Aires	14	249	163	58	3	2.371	3.710	-
10	Catamarca	4	4	-	-	-	62	s	-
22	Chaco	s	223	s	33	-	6	53	1
26	Chubut	-	19	16	s	-	39	556	-
14	Córdoba	9	65	7	16	s	549	38	3
18	Corrientes	-	s	s	s	s	s	11	-
30	Entre Ríos	s	86	191	40	-	1.285	951	-
34	Formosa	3	-	s	-	-	s	26	-
38	Jujuy	-	-	-	s	4	27	66	-
42	La Pampa	s	22	s	12	s	569	190	-
46	La Rioja	-	s	-	-	-	76	s	-
50	Mendoza	-	s	-	-	-	45	12	-
54	Misiones	-	-	-	-	415	-	56	-
58	Neuquén	-	14	6	s	7	24	22	-
62	Río Negro	-	5	-	s	s	291	59	-
66	Salta	s	s	s	s	4	24	12	2
70	San Juan	-	-	-	-	s	27	3	-
74	San Luis	s	7	s	s	-	20	4	1
78	Santa Cruz	-	s	-	-	-	s	s	1
82	Santa Fe	s	185	107	51	9	2.173	223	2
86	Santiago del Estero	6	16	-	3	-	7	10	3
94	Tierra del Fuego	-	-	s	-	-	s	-	-
90	Tucumán	-	s	-	-	-	7	11	-

(<sup>1</sup>) El total puede no corresponder a la suma de los parciales dado que las categorías no son excluyentes, porque una parcela puede tener más de un cultivo.

**Fuente:** INDEC. Censo Nacional Agropecuario 2018. Resultados definitivos.

## IV.1.8 Bosques y montes implantados



En el total del país, y al 30 de junio de 2018, 13.651 EAP tenían implantadas bosques y montes, abarcando una superficie de 929.106,1 hectáreas en 19.952 parcelas.

En términos de superficie implantada, la principal especie fue pino, implantado en 9.587 EAP, ocupando una superficie de 596.024,7 hectáreas en 13.898 parcelas.

La segunda especie de bosques y montes implantados en importancia, por su peso relativo en términos de superficie, fue el eucalipto. Esta especie tenía una superficie implantada de 245.844,9 hectáreas en 6.930 EAP.

**Gráfico 13.**

**Bosques y montes implantados. Superficie implantada. Total del país.  
Del 1 de julio de 2017 al 30 de junio de 2018**

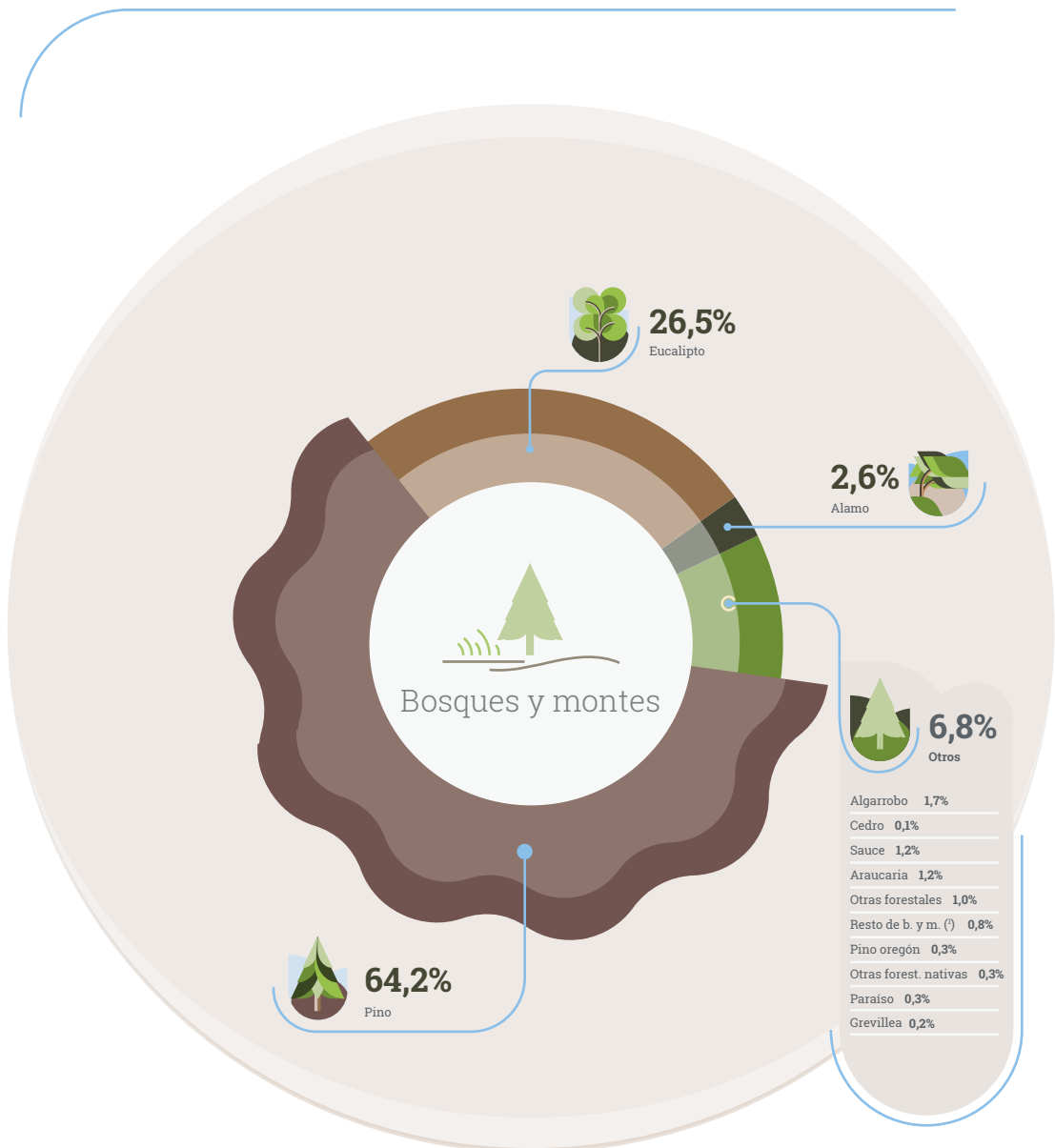

(\*) Incluye kiri, toona, sauce álamo, lapacho, quebracho, lenga, peteribí, pehuén, guatambú y tipa.

**Fuente:** INDEC. Censo Nacional Agropecuario 2018. Resultados definitivos.



**Cuadro 4.26** Bosques y montes implantados. Superficie implantada por especie, según provincia, en hectáreas. Al 30 de junio de 2018

Código	Provincia	Total	Bosques y montes implantados				
			Álamo	Eucalipto	Grevillea	Kiri	Paraíso
Hectáreas							
<b>Total del país</b>		<b>929.106,1</b>	<b>23.828,5</b>	<b>245.844,9</b>	<b>2.271,4</b>	<b>1.833,3</b>	<b>2.410,4</b>
06	Buenos Aires	25.676,6	14.828,0	4.346,1	-	-	-
10	Catamarca	729,3	99,2	-	-	-	-
22	Chaco	1.424,5	-	373,0	-	-	-
26	Chubut	14.994,4	155,8	-	-	-	-
14	Córdoba	13.746,1	7,0	150,5	-	-	-
18	Corrientes	322.801,6	-	97.222,5	480,1	98,0	10,0
30	Entre Ríos	107.206,3	1.375,5	88.695,6	10,0	2,0	-
34	Formosa	357,5	-	2,0	30,0	-	-
38	Jujuy	1.172,2	-	714,1	-	-	-
42	La Pampa	89,0	50,0	-	-	-	-
46	La Rioja	706,3	706,3	-	-	-	-
50	Mendoza	4.119,5	3.847,5	216,3	-	3,0	-
54	Misiones	355.085,9	-	46.727,7	1.750,3	1.727,3	2.400,4
58	Neuquén	47.561,7	572,5	0,1	-	-	-
62	Río Negro	4.990,3	562,8	-	-	3,0	-
66	Salta	4.363,1	1,6	3.024,0	-	-	-
70	San Juan	554,8	474,5	80,0	-	-	-
74	San Luis	67,5	9,5	-	-	-	-
78	Santa Cruz	0,4	0,4	-	-	-	-
82	Santa Fe	8.887,3	1.082,5	4.201,3	1,0	-	-
86	Santiago del Estero	14.059,0	-	-	-	-	-
94	Tierra del Fuego	-	-	-	-	-	-
90	Tucumán	512,3	55,0	91,3	-	-	-

(continúa)

**Cuadro 4.26** (continuación)

Código	Provincia	Bosques y montes implantados					
		Toona	Pino	Pino oregón	Sauce	Sauce álamo	Algarrobo
Hectáreas							
<b>Total del país</b>		<b>1.382,4</b>	<b>596.024,7</b>	<b>2.365,9</b>	<b>10.925,0</b>	<b>1.040,6</b>	<b>15.428,0</b>
06 Buenos Aires		-	913,0	-	3.985,6	1.040,5	1,5
10 Catamarca		-	620,0	-	-	-	10,0
22 Chaco		-	-	-	-	-	579,5
26 Chubut		-	13.845,5	793,0	0,1	-	-
14 Córdoba		-	11.090,7	-	1,0	-	514,0
18 Corrientes		0,5	223.831,3	-	-	-	-
30 Entre Ríos		-	9.933,2	-	6.872,0	-	21,0
34 Formosa		-	1,0	-	-	-	192,5
38 Jujuy		-	313,5	-	0,5	-	10,0
42 La Pampa		-	-	-	-	-	-
46 La Rioja		-	-	-	-	-	-
50 Mendoza		-	3,7	-	2,5	-	6,4
54 Misiones		1.371,9	286.180,6	-	-	-	-
58 Neuquén		-	44.955,2	620,0	20,0	-	-
62 Río Negro		-	3.389,0	952,9	11,5	-	-
66 Salta		10,0	548,0	-	1,3	0,1	1,1
70 San Juan		-	-	-	-	-	-
74 San Luis		-	20,0	-	-	-	-
78 Santa Cruz		-	-	-	-	-	-
82 Santa Fe		-	77,8	-	30,5	-	9,0
86 Santiago del Estero		-	-	-	-	-	14.059,0
94 Tierra del Fuego		-	-	-	-	-	-
90 Tucumán		-	302,0	-	-	-	24,0

(continúa)

**Cuadro 4.26** (continuación)

Código	Provincia	Bosques y montes implantados					
		Araucaria	Cedro	Pehuén	Tipa	Peteribí	Lapacho
Hectáreas							
<b>Total del país</b>		<b>10.977,1</b>	<b>1.262,4</b>	<b>6,0</b>	<b>4,0</b>	<b>33,0</b>	<b>293,1</b>
06	Buenos Aires	-	-	-	-	-	-
10	Catamarca	-	-	-	-	-	-
22	Chaco	-	-	-	-	-	-
26	Chubut	-	-	-	-	-	-
14	Córdoba	-	100,0	-	-	-	2,0
18	Corrientes	3,0	4,0	-	-	-	201,1
30	Entre Ríos	-	-	-	-	-	-
34	Formosa	-	-	-	-	-	50,0
38	Jujuy	-	90,0	-	4,0	-	2,0
42	La Pampa	-	-	-	-	-	-
46	La Rioja	-	-	-	-	-	-
50	Mendoza	-	-	-	-	-	-
54	Misiones	10.974,1	1.018,4	-	-	33,0	38,0
58	Neuquén	-	-	1,0	-	-	-
62	Río Negro	-	-	5,0	-	-	-
66	Salta	-	10,0	-	-	-	-
70	San Juan	-	-	-	-	-	-
74	San Luis	-	-	-	-	-	-
78	Santa Cruz	-	-	-	-	-	-
82	Santa Fe	-	-	-	-	-	-
86	Santiago del Estero	-	-	-	-	-	-
94	Tierra del Fuego	-	-	-	-	-	-
90	Tucumán	-	40,0	-	-	-	-

(continúa)

**Cuadro 4.26 (conclusión)**

Código	Provincia	Bosques y montes implantados				
		Guatambú	Lenga	Quebracho	Otras forestales nativas	Otras forestales
<b>Hectáreas</b>						
<b>Total del país</b>		<b>1,5</b>	<b>1.213,0</b>	<b>178,1</b>	<b>2.690,9</b>	<b>9.091,4</b>
06 Buenos Aires		-	-	-	0,5	561,2
10 Catamarca		-	-	-	-	-
22 Chaco		-	-	96,0	-	376,0
26 Chubut		-	-	-	-	200,0
14 Córdoba		-	-	-	-	1.880,9
18 Corrientes		-	-	0,1	-	951,0
30 Entre Ríos		-	-	-	-	297,0
34 Formosa		-	-	82,0	-	-
38 Jujuy		-	-	-	4,0	34,0
42 La Pampa		-	-	-	-	39,0
46 La Rioja		-	-	-	-	-
50 Mendoza		-	-	-	-	40,0
54 Misiones		1,5	-	-	2.686,2	176,1
58 Neuquén		-	1.213,0	-	0,2	179,6
62 Río Negro		-	-	-	-	66,0
66 Salta		-	-	-	-	767,0
70 San Juan		-	-	-	-	0,3
74 San Luis		-	-	-	-	38,0
78 Santa Cruz		-	-	-	-	-
82 Santa Fe		-	-	-	-	3.485,2
86 Santiago del Estero		-	-	-	-	-
94 Tierra del Fuego		-	-	-	-	-
90 Tucumán		-	-	-	-	-

**Fuente:** INDEC. Censo Nacional Agropecuario 2018. Resultados definitivos.

**Cuadro 4.27** Bosques y montes implantados. Explotaciones agropecuarias por especie, según provincia, en unidades. Al 30 de junio de 2018

Código	Provincia	Total (*)	Bosques y montes implantados				
			Álamo	Eucalipto	Grevillea	Kiri	Paraíso
Unidades							
<b>Total del país</b>		<b>13.651</b>	<b>557</b>	<b>6.930</b>	<b>64</b>	<b>315</b>	<b>s</b>
06 Buenos Aires		199	117	42	-	-	-
10 Catamarca		58	42	-	-	-	-
22 Chaco		35	-	s	-	-	-
26 Chubut		55	5	-	-	-	-
14 Córdoba		40	s	10	-	-	-
18 Corrientes		917	-	745	s	s	s
30 Entre Ríos		927	14	885	s	s	-
34 Formosa		15	-	s	s	-	-
38 Jujuy		32	s	18	-	-	s
42 La Pampa		3	s	-	-	-	-
46 La Rioja		3	3	-	-	-	-
50 Mendoza		226	203	18	-	s	-
54 Misiones		10.724	-	5.183	51	308	373
58 Neuquén		118	54	s	-	-	-
62 Río Negro		145	40	-	-	s	-
66 Salta		18	6	6	-	-	-
70 San Juan		61	60	s	-	-	-
74 San Luis		s	3	-	-	-	-
78 Santa Cruz		s	s	-	-	-	-
82 Santa Fe		23	s	12	s	-	-
86 Santiago del Estero		33	-	-	-	-	-
94 Tierra del Fuego		-	-	-	-	-	-
90 Tucumán		13	s	s	-	-	-

(continúa)

**Cuadro 4.27** (continuación)

Código	Provincia	Bosques y montes implantados					
		Toona	Pino	Pino oregón	Sauce	Sauce álamo	Algarrobo
Unidades							
<b>Total del país</b>	<b>s</b>	<b>9.587</b>	<b>79</b>	<b>141</b>	<b>s</b>	<b>100</b>	
06 Buenos Aires	-	11	-	101	14	1	
10 Catamarca	-	6	-	-	-	10	
22 Chaco	-	-	-	-	-	29	
26 Chubut	-	45	10	s	-	-	
14 Córdoba	-	22	-	s	-	3	
18 Corrientes	s	336	-	-	-	-	
30 Entre Ríos	-	77	-	23	-	s	
34 Formosa	-	s	-	-	-	12	
38 Jujuy	-	13	-	s	-	s	
42 La Pampa	-	-	-	-	-	-	
46 La Rioja	-	-	-	-	-	-	
50 Mendoza	-	4	-	s	-	s	
54 Misiones	50	8.910	-	-	-	-	
58 Neuquén	-	61	4	4	-	-	
62 Río Negro	-	84	65	s	-	-	
66 Salta	s	s	-	s	s	s	
70 San Juan	-	-	-	-	-	-	
74 San Luis	-	s	-	-	-	-	
78 Santa Cruz	-	-	-	-	-	-	
82 Santa Fe	-	8	-	s	-	4	
86 Santiago del Estero	-	-	-	-	-	33	
94 Tierra del Fuego	-	-	-	-	-	-	
90 Tucumán	-	s	-	-	-	s	

(continúa)

**Cuadro 4.27** (continuación)

Código	Provincia	Bosques y montes implantados					
		Araucaria	Cedro	Pehuén	Tipa	Peteribí	Lapacho
<b>Unidades</b>							
<b>Total del país</b>		<b>s</b>	<b>170</b>	<b>s</b>	<b>s</b>	<b>s</b>	<b>11</b>
06 Buenos Aires		-	-	-	-	-	-
10 Catamarca		-	-	-	-	-	-
22 Chaco		-	-	-	-	-	-
26 Chubut		-	-	-	-	-	-
14 Córdoba		-	s	-	-	-	s
18 Corrientes		s	s	-	-	-	s
30 Entre Ríos		-	-	-	-	-	-
34 Formosa		-	-	-	-	-	s
38 Jujuy		-	s	-	s	-	s
42 La Pampa		-	-	-	-	-	-
46 La Rioja		-	-	-	-	-	-
50 Mendoza		-	-	-	-	-	-
54 Misiones		472	164	-	-	s	5
58 Neuquén		-	-	s	-	-	-
62 Río Negro		-	-	s	-	-	-
66 Salta		-	s	-	-	-	-
70 San Juan		-	-	-	-	-	-
74 San Luis		-	-	-	-	-	-
78 Santa Cruz		-	-	-	-	-	-
82 Santa Fe		-	-	-	-	-	-
86 Santiago del Estero		-	-	-	-	-	-
94 Tierra del Fuego		-	-	-	-	-	-
90 Tucumán		-	s	-	-	-	-

(continúa)

**Cuadro 4.27 (conclusión)**

Código	Provincia	Bosques y montes implantados				
		Guatambú	Lenga	Quebracho	Otras forestales nativas	Otras forestales
<b>Unidades</b>						
<b>Total del país</b>		<b>s</b>	<b>s</b>	<b>4</b>	<b>s</b>	<b>70</b>
06 Buenos Aires		-	-	-	s	8
10 Catamarca		-	-	-	-	-
22 Chaco		-	-	s	-	5
26 Chubut		-	-	-	-	s
14 Córdoba		-	-	-	-	6
18 Corrientes		-	-	s	-	7
30 Entre Ríos		-	-	-	-	6
34 Formosa		-	-	s	-	-
38 Jujuy		-	-	-	s	s
42 La Pampa		-	-	-	-	s
46 La Rioja		-	-	-	-	-
50 Mendoza		-	-	-	-	4
54 Misiones		s	-	-	26	15
58 Neuquén		-	s	-	s	6
62 Río Negro		-	-	-	-	s
66 Salta		-	-	-	-	s
70 San Juan		-	-	-	-	s
74 San Luis		-	-	-	-	s
78 Santa Cruz		-	-	-	-	-
82 Santa Fe		-	-	-	-	4
86 Santiago del Estero		-	-	-	-	-
94 Tierra del Fuego		-	-	-	-	-
90 Tucumán		-	-	-	-	-

(1) El total puede no corresponder a la suma de los parciales dado que las categorías no son excluyentes, porque una EAP puede tener más de un cultivo.

**Fuente:** INDEC. Censo Nacional Agropecuario 2018. Resultados definitivos.



**Cuadro 4.28** Bosques y montes implantados. Parcelas por especie, según provincia, en unidades. Al 30 de junio de 2018

Código	Provincia	Total (*)	Bosques y montes implantados				
			Álamo	Eucalipto	Grevillea	Kiri	Paraíso
Unidades							
<b>Total del país</b>		<b>19.952</b>	<b>709</b>	<b>9.041</b>	<b>86</b>	<b>363</b>	<b>s</b>
06 Buenos Aires		254	152	57	-	-	-
10 Catamarca		65	43	-	-	-	-
22 Chaco		41	-	s	-	-	-
26 Chubut		56	5	-	-	-	-
14 Córdoba		61	s	11	-	-	-
18 Corrientes		1.399	-	1.067	s	s	s
30 Entre Ríos		1.602	31	1.533	s	s	-
34 Formosa		15	-	s	s	-	-
38 Jujuy		37	s	23	-	-	s
42 La Pampa		3	s	-	-	-	-
46 La Rioja		4	4	-	-	-	-
50 Mendoza		253	228	20	-	s	-
54 Misiones		15.583	-	6.287	65	356	413
58 Neuquén		235	105	s	-	-	-
62 Río Negro		169	54	-	-	s	-
66 Salta		21	6	8	-	-	-
70 San Juan		69	68	s	-	-	-
74 San Luis		s	3	-	-	-	-
78 Santa Cruz		s	s	-	-	-	-
82 Santa Fe		33	s	20	s	-	-
86 Santiago del Estero		33	-	-	-	-	-
94 Tierra del Fuego		-	-	-	-	-	-
90 Tucumán		13	s	s	-	-	-

(continúa)

**Cuadro 4.28** (continuación)

Código	Provincia	Bosques y montes implantados					
		Toona	Pino	Pino oregón	Sauce	Sauce álamo	Algarrobo
Unidades							
<b>Total del país</b>	<b>s</b>	<b>13.898</b>	<b>84</b>	<b>183</b>	<b>s</b>	<b>102</b>	
06 Buenos Aires	-	11	-	122	15	1	
10 Catamarca	-	12	-	-	-	10	
22 Chaco	-	-	-	-	-	31	
26 Chubut	-	46	10	s	-	-	
14 Córdoba	-	42	-	s	-	3	
18 Corrientes	s	561	-	-	-	-	
30 Entre Ríos	-	114	-	43	-	s	
34 Formosa	-	s	-	-	-	12	
38 Jujuy	-	13	-	s	-	s	
42 La Pampa	-	-	-	-	-	-	
46 La Rioja	-	-	-	-	-	-	
50 Mendoza	-	4	-	s	-	s	
54 Misiones	68	12.864	-	-	-	-	
58 Neuquén	-	124	4	4	-	-	
62 Río Negro	-	89	70	s	-	-	
66 Salta	s	s	-	s	s	s	
70 San Juan	-	-	-	-	-	-	
74 San Luis	-	s	-	-	-	-	
78 Santa Cruz	-	-	-	-	-	-	
82 Santa Fe	-	8	-	s	-	4	
86 Santiago del Estero	-	-	-	-	-	33	
94 Tierra del Fuego	-	-	-	-	-	-	
90 Tucumán	-	s	-	-	-	s	

(continúa)

**Cuadro 4.28** (continuación)

Código	Provincia	Bosques y montes implantados					
		Araucaria	Cedro	Pehuén	Tipa	Peteribí	Lapacho
<b>Unidades</b>							
<b>Total del país</b>		<b>s</b>	<b>185</b>	<b>s</b>	<b>s</b>	<b>s</b>	<b>12</b>
06 Buenos Aires		-	-	-	-	-	-
10 Catamarca		-	-	-	-	-	-
22 Chaco		-	-	-	-	-	-
26 Chubut		-	-	-	-	-	-
14 Córdoba		-	s	-	-	-	s
18 Corrientes		s	s	-	-	-	s
30 Entre Ríos		-	-	-	-	-	-
34 Formosa		-	-	-	-	-	s
38 Jujuy		-	s	-	s	-	s
42 La Pampa		-	-	-	-	-	-
46 La Rioja		-	-	-	-	-	-
50 Mendoza		-	-	-	-	-	-
54 Misiones		750	179	-	-	s	6
58 Neuquén		-	-	s	-	-	-
62 Río Negro		-	-	s	-	-	-
66 Salta		-	s	-	-	-	-
70 San Juan		-	-	-	-	-	-
74 San Luis		-	-	-	-	-	-
78 Santa Cruz		-	-	-	-	-	-
82 Santa Fe		-	-	-	-	-	-
86 Santiago del Estero		-	-	-	-	-	-
94 Tierra del Fuego		-	-	-	-	-	-
90 Tucumán		-	s	-	-	-	-

(continúa)

**Cuadro 4.28 (conclusión)**

Código	Provincia	Bosques y montes implantados				
		Guatambú	Lenga	Quebracho	Otras forestales nativas	Otras forestales
<b>Unidades</b>						
<b>Total del país</b>		<b>s</b>	<b>s</b>	<b>4</b>	<b>s</b>	<b>86</b>
06 Buenos Aires		-	-	-	s	9
10 Catamarca		-	-	-	-	-
22 Chaco		-	-	s	-	5
26 Chubut		-	-	-	-	s
14 Córdoba		-	-	-	-	7
18 Corrientes		-	-	s	-	8
30 Entre Ríos		-	-	-	-	6
34 Formosa		-	-	s	-	-
38 Jujuy		-	-	-	s	s
42 La Pampa		-	-	-	-	s
46 La Rioja		-	-	-	-	-
50 Mendoza		-	-	-	-	4
54 Misiones		s	-	-	43	23
58 Neuquén		-	s	-	s	7
62 Río Negro		-	-	-	-	s
66 Salta		-	-	-	-	s
70 San Juan		-	-	-	-	s
74 San Luis		-	-	-	-	s
78 Santa Cruz		-	-	-	-	-
82 Santa Fe		-	-	-	-	6
86 Santiago del Estero		-	-	-	-	-
94 Tierra del Fuego		-	-	-	-	-
90 Tucumán		-	-	-	-	-

(<sup>1</sup>) El total puede no corresponder a la suma de los parciales dado que las categorías no son excluyentes, porque una parcela puede tener más de un cultivo.

**Fuente:** INDEC. Censo Nacional Agropecuario 2018. Resultados definitivos.

## AGRICULTURA

Superficie implantada en siembra directa

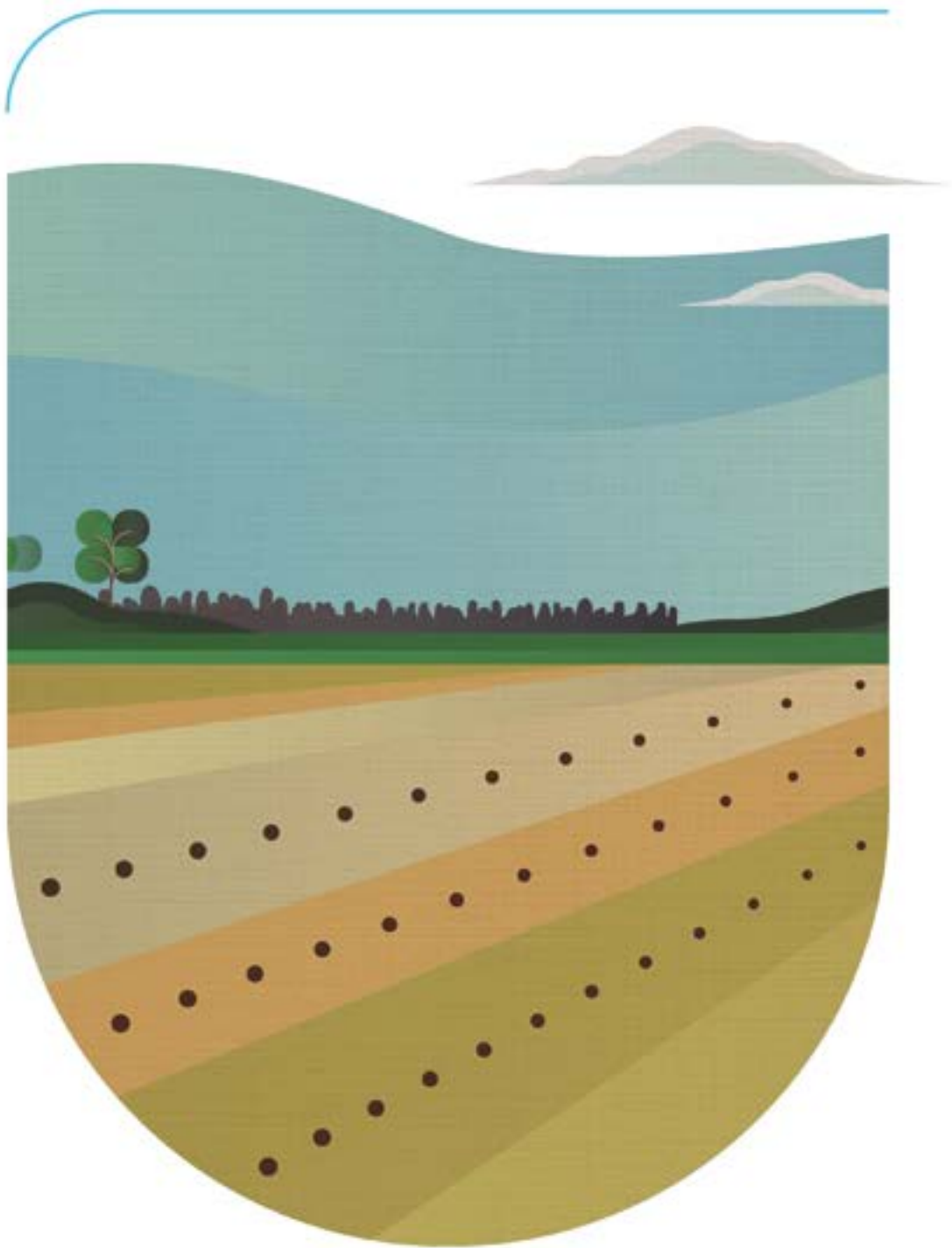

## IV.2

### Superficie implantada en siembra directa

Para el total del país, la superficie de cereales implantada en siembra directa alcanzó 9.778.755,3 hectáreas, lo que representa el 86% de la superficie implantada con ese grupo de cultivos. Los cereales cebada cervecera, maíz para grano, trigo candeal y trigo pan fueron los cultivos con mayor participación porcentual en siembra directa, con un 89% en todos casos.

La participación de la siembra directa fue mayor en las oleaginosas. Se registró un 90% del total de la superficie implantada en este grupo de cultivos. El cultivo de oleaginosas con mayor participación de siembra directa fue maní confitero, donde la proporción llegó a 95%. Cabe destacar el cultivo de soja, en el cual se implantaron con este sistema 11.665.247,2 hectáreas, lo que representa un 91% de la superficie total implantada de esta oleaginosa.

En el cultivo de legumbres, la superficie implantada en siembra directa alcanzó 298.931,7 hectáreas; en términos porcentuales esto representa un 83% de la superficie implantada. La lenteja se destaca con un 94% de la superficie total implantada con esta legumbre utilizando el sistema de siembra directa.

En el caso de las forrajeras anuales, la superficie en siembra directa alcanzó 2.188.790,5 hectáreas, lo que representa un 59% del total implantado. Se destaca, en términos porcentuales, la soja para pastoreo con un 82% de superficie implantada en siembra directa respecto al total implantado de esta forrajera anual.

Por último, se identificó una superficie implantada en siembra directa para las forrajeras perennes de 1.661.444,5 hectáreas, lo que representa un 44% del total de la superficie implantada de este grupo de cultivos.

**Gráfico 14.** Superficie implantada en siembra directa por grupo de cultivos. Total del país.

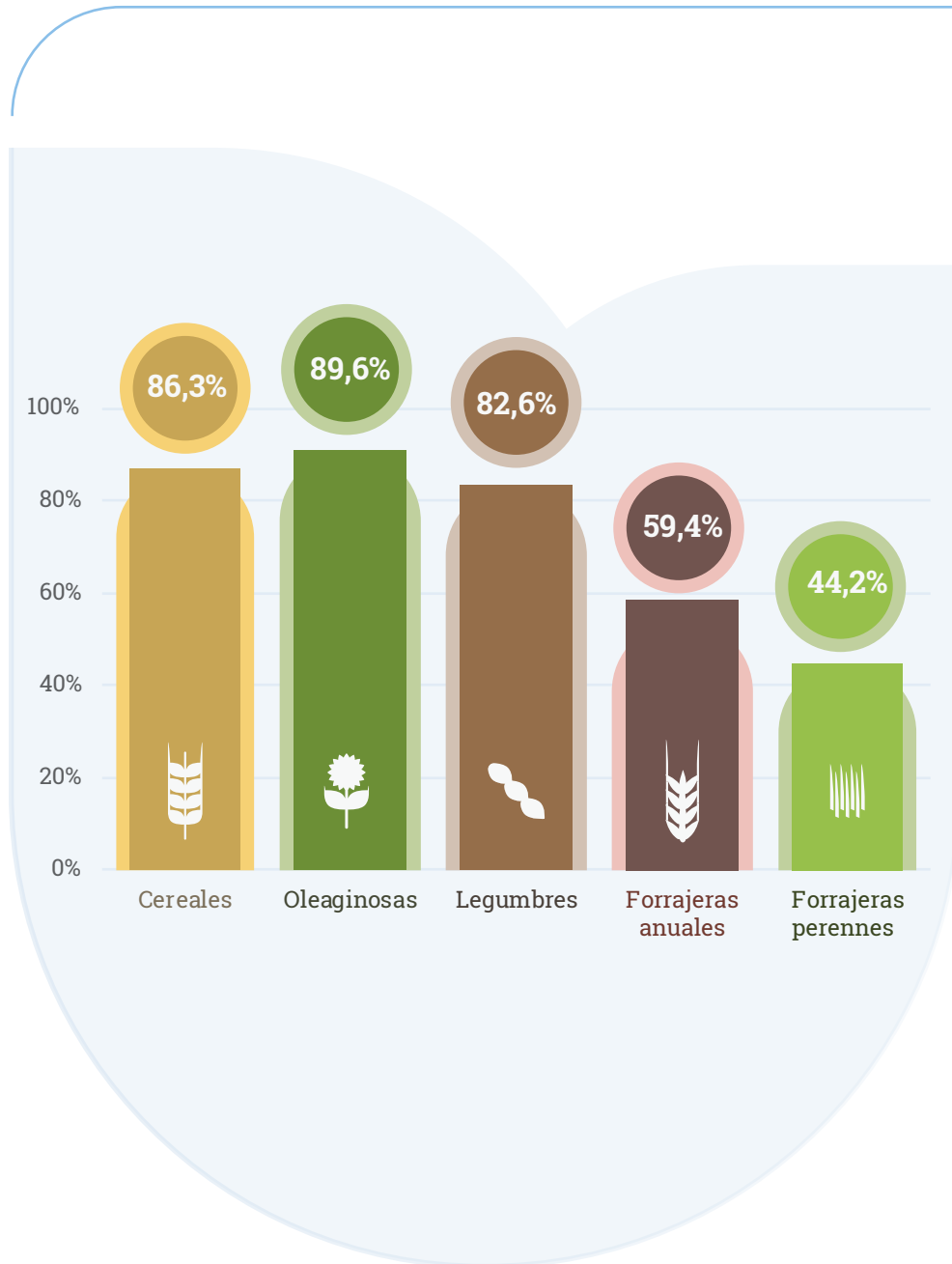

**Fuente:** INDEC. Censo Nacional Agropecuario 2018. Resultados definitivos.

**Cuadro 4.29 Cereales. Superficie implantada en siembra directa por cultivo, según provincia, en hectáreas. Del 1 de julio de 2017 al 30 de junio de 2018**

Código	Provincia	Total	Cereales							
			Alforfón	Alpiste	Arroz	Avena para grano	Cebada cervecera	Centeno para grano	Mijo para grano	Sorgo granífero
Hectáreas										
<b>Total del país</b>		<b>9.778.755,3</b>	<b>3,0</b>	<b>8.033,4</b>	<b>66.335,8</b>	<b>45.451,8</b>	<b>504.963,9</b>	<b>19.472,5</b>	<b>1.349,1</b>	<b>134.500,3</b>
06	Buenos Aires	3.237.761,4	3,0	6.558,0	-	33.913,3	474.229,9	1.823,0	197,9	13.208,5
10	Catamarca	51.265,4	-	-	-	53,6	-	-	-	35,8
22	Chaco	242.378,0	-	-	-	-	-	305,0	-	25.718,0
26	Chubut	744,0	-	-	-	14,0	51,0	-	-	-
14	Córdoba	2.602.232,7	-	99,0	-	3.030,1	10.810,0	2.987,0	298,0	17.449,6
18	Corrientes	37.188,7	-	-	32.558,0	-	-	-	-	656,0
30	Entre Ríos	614.746,7	-	532,0	24.414,8	1.888,9	743,0	49,5	350,0	27.291,6
34	Formosa	14.130,4	-	-	-	5,0	-	-	-	843,0
38	Jujuy	6.311,3	-	-	-	-	-	-	-	61,0
42	La Pampa	301.807,7	-	160,0	-	2.914,0	6.660,0	3.767,0	-	1.177,0
46	La Rioja	449,6	-	-	-	-	-	-	-	-
50	Mendoza	385,8	-	-	-	5,0	88,8	1,0	-	2,0
54	Misiones	11.128,0	-	-	13,0	-	-	-	2,0	-
58	Neuquén	30,7	-	-	-	-	-	-	-	-
62	Río Negro	2.529,9	-	-	-	-	350,0	-	-	300,0
66	Salta	229.837,4	-	405,0	-	207,8	-	1.316,0	210,0	3.167,8
70	San Juan	13,1	-	-	-	-	-	-	-	-
74	San Luis	255.141,7	-	-	-	499,0	-	1.708,0	-	1.394,0
78	Santa Cruz	-	-	-	-	-	-	-	-	-
82	Santa Fe	1.396.941,4	-	279,4	9.350,0	2.224,0	10.578,2	25,0	73,2	29.887,3
86	Santiago del Estero	677.675,8	-	-	-	537,0	1.453,0	7.491,0	218,0	12.483,5
94	Tierra del Fuego	-	-	-	-	-	-	-	-	-
90	Tucumán	96.054,7	-	-	-	160,0	-	-	-	825,0

(continúa)



**Cuadro 4.29 (conclusión)**

Código	Provincia	Cereales							
		Maíz pisingallo	Maíz para grano	Trigo candeal	Trigo pan	Amaranto	Quinoa	Maíz incaico	Cebada forrajera para grano
		Hectáreas							
<b>Total del país</b>		<b>36.255,1</b>	<b>5.450.672,1</b>	<b>145.987,3</b>	<b>3.362.465,1</b>	-	<b>67,6</b>	<b>3.077,8</b>	<b>120,0</b>
06	Buenos Aires	16.056,2	1.355.470,0	64.121,9	1.272.035,4	-	24,0	-	120,0
10	Catamarca	1,7	17.700,1	19,0	33.454,1	-	1,0	-	-
22	Chaco	-	173.958,2	5.498,7	36.898,0	-	-	-	-
26	Chubut	-	77,0	-	602,0	-	-	-	-
14	Córdoba	8.595,2	1.846.749,4	30.651,6	680.762,7	-	-	800,0	-
18	Corrientes	-	2.640,5	49,1	1.285,0	-	-	-	-
30	Entre Ríos	88,0	281.495,2	8.080,6	269.813,0	-	-	-	-
34	Formosa	-	13.272,1	-	10,0	-	-	0,2	-
38	Jujuy	101,5	5.384,8	-	452,0	-	39,6	272,4	-
42	La Pampa	221,0	182.196,7	7.782,0	96.930,0	-	-	-	-
46	La Rioja	-	449,6	-	-	-	-	-	-
50	Mendoza	-	286,5	-	-	-	1,5	1,0	-
54	Misiones	17,5	10.973,3	10,0	9,0	-	-	103,2	-
58	Neuquén	-	30,7	-	-	-	-	-	-
62	Río Negro	29,5	1.755,4	70,0	25,0	-	-	-	-
66	Salta	8.723,4	175.191,1	2.221,2	36.606,5	-	1,5	1.786,9	-
70	San Juan	3,0	10,1	-	-	-	-	-	-
74	San Luis	236,0	245.340,7	777,4	5.186,5	-	-	-	-
78	Santa Cruz	-	-	-	-	-	-	-	-
82	Santa Fe	2.132,1	614.640,6	11.983,6	715.653,8	-	-	114,0	-
86	Santiago del Estero	50,0	469.257,4	11.431,0	174.754,9	-	-	-	-
94	Tierra del Fuego	-	-	-	-	-	-	-	-
90	Tucumán	-	53.792,0	3.291,0	37.986,7	-	-	-	-

Fuente: INDEC. Censo Nacional Agropecuario 2018. Resultados definitivos.



**Cuadro 4.30 Oleaginosas. Superficie implantada en siembra directa por cultivo, según provincia, en hectáreas. Del 1 de julio de 2017 al 30 de junio de 2018**

Código	Provincia	Total	Oleaginosas									
			Cártamo (¹)	Colza	Lino	Tung (¹)	Girasol confitería	Girasol	Maní confitería	Maní	Soja	Chía (¹)
Hectáreas												
<b>Total del país</b>		<b>12.922.015,6</b>	-	<b>6.967,8</b>	<b>1.813,0</b>	-	<b>15.917,9</b>	<b>849.544,5</b>	<b>55.700,4</b>	<b>326.824,7</b>	<b>11.665.247,2</b>	-
06	Buenos Aires	4.021.299,3	-	5.202,8	-	-	10.851,4	470.858,1	-	12.129,0	3.522.258,0	-
10	Catamarca	44.409,6	-	-	-	-	-	-	-	-	44.409,6	-
22	Chaco	501.215,0	-	-	-	-	181,0	158.365,7	-	-	342.668,2	-
26	Chubut	-	-	-	-	-	-	-	-	-	-	-
14	Córdoba	3.612.828,2	-	300,0	-	-	1.991,0	12.360,0	47.011,7	292.862,6	3.258.302,9	-
18	Corrientes	3.767,2	-	-	-	-	-	140,0	-	0,2	3.627,0	-
30	Entre Ríos	906.505,7	-	1.385,0	1.813,0	-	-	1.217,0	-	-	902.090,7	-
34	Formosa	8.365,2	-	-	-	-	-	2.169,0	-	1,2	6.195,0	-
38	Jujuy	3.724,2	-	-	-	-	-	-	-	3,7	3.720,5	-
42	La Pampa	316.372,3	-	-	-	-	2.764,0	52.528,4	938,0	5.333,0	254.808,9	-
46	La Rioja	-	-	-	-	-	-	-	-	-	-	-
50	Mendoza	161,5	-	-	-	-	6,0	155,5	-	-	-	-
54	Misiones	945,7	-	-	-	-	-	-	0,5	17,4	927,7	-
58	Neuquén	-	-	-	-	-	-	-	-	-	-	-
62	Río Negro	55,5	-	-	-	-	-	-	-	-	55,5	-
66	Salta	227.244,7	-	-	-	-	100,0	318,0	-	399,0	226.427,7	-
70	San Juan	-	-	-	-	-	-	-	-	-	-	-
74	San Luis	227.298,2	-	-	-	-	-	3.407,0	5.548,0	15.378,5	202.964,7	-
78	Santa Cruz	-	-	-	-	-	-	-	-	-	-	-
82	Santa Fe	2.245.382,2	-	80,0	-	-	24,5	115.245,7	2.202,2	700,0	2.127.129,8	-
86	Santiago del Estero	702.730,6	-	-	-	-	-	32.780,0	-	-	669.950,6	-
94	Tierra del Fuego	-	-	-	-	-	-	-	-	-	-	-
90	Tucumán	99.710,0	-	-	-	-	-	-	-	-	99.710,0	-

(¹) Para estos cultivos no se preguntó esta temática.

**Fuente:** INDEC. Censo Nacional Agropecuario 2018. Resultados definitivos.

**Cuadro 4.31** Legumbres. Superficie implantada en siembra directa por cultivo, según provincia, en hectáreas. Del 1 de julio de 2017 al 30 de junio de 2018

Código	Provincia	Total	Legumbres							
			Arveja	Garbanzo	Lenteja	Lupino	Poroto blanco	Poroto carioca	Poroto colorado	Poroto negro
Hectáreas										
<b>Total del país</b>		<b>298.931,7</b>	<b>31.110,7</b>	<b>88.003,4</b>	<b>14.378,2</b>	-	<b>58.877,9</b>	<b>2.077,3</b>	<b>11.036,0</b>	<b>93.447,7</b>
06	Buenos Aires	18.580,0	17.191,3	287,7	647,0	-	10,0	10,0	372,0	62,0
10	Catamarca	6.998,0	6,0	3.590,0	-	-	891,0	-	447,0	2.064,0
22	Chaco	464,2	-	464,0	-	-	0,2	-	-	-
26	Chubut	0,1	0,1	-	-	-	-	-	-	-
14	Córdoba	43.284,8	1.747,0	36.236,8	230,0	-	693,0	220,0	272,0	3.886,0
18	Corrientes	14,2	-	-	-	-	13,0	-	0,2	1,0
30	Entre Ríos	1.272,0	1.272,0	-	-	-	-	-	-	-
34	Formosa	22,7	-	-	-	-	0,6	2,2	4,9	15,0
38	Jujuy	9.074,2	5,7	-	-	-	5.455,5	510,0	1.815,0	1.288,0
42	La Pampa	74,0	74,0	-	-	-	-	-	-	-
46	La Rioja	101,7	-	101,7	-	-	-	-	-	-
50	Mendoza	12,5	3,5	-	-	-	9,0	-	-	-
54	Misiones	485,0	-	-	-	-	7,0	69,1	10,0	398,8
58	Neuquén	-	-	-	-	-	-	-	-	-
62	Río Negro	-	-	-	-	-	-	-	-	-
66	Salta	149.110,9	246,7	31.424,7	950,0	-	48.470,5	1.266,0	7.668,8	59.084,0
70	San Juan	5,0	3,0	-	-	-	1,0	-	1,0	-
74	San Luis	1.534,5	-	1.484,5	50,0	-	-	-	-	-
78	Santa Cruz	-	-	-	-	-	-	-	-	-
82	Santa Fe	23.461,6	10.561,3	128,0	12.501,2	-	150,0	-	-	121,0
86	Santiago del Estero	32.114,5	-	8.029,0	-	-	2.981,0	-	320,0	20.784,5
94	Tierra del Fuego	-	-	-	-	-	-	-	-	-
90	Tucumán	12.321,4	-	6.257,0	-	-	196,0	-	125,0	5.743,4

Fuente: INDEC. Censo Nacional Agropecuario 2018. Resultados definitivos.

**Cuadro 4.32 Forrajeras anuales. Superficie implantada en siembra directa por cultivo, según provincia, en hectáreas. Del 1 de julio de 2017 al 30 de junio de 2018**

Código	Provincia	Total	Forrajeras anuales							
			Avena	Caupí	Vicia	Cebada forrajera	Maíz forrajero	Melilotus	Mijo forrajero	Moha
<b>Hectáreas</b>										
<b>Total del país</b>		<b>2.188.790,5</b>	<b>603.493,8</b>	<b>10,0</b>	<b>20.988,9</b>	<b>74.581,0</b>	<b>666.050,5</b>	<b>17.430,2</b>	<b>2.747,0</b>	<b>30.913,6</b>
06	Buenos Aires	943.229,8	358.683,9	-	11.756,0	49.050,7	204.427,8	69,0	1.550,0	10.766,7
10	Catamarca	3.105,0	349,1	-	-	45,8	2.088,6	-	-	-
22	Chaco	13.402,5	993,0	-	35,0	-	2.336,0	658,0	-	77,0
26	Chubut	1.028,5	557,5	-	180,5	60,0	75,0	80,0	-	15,5
14	Córdoba	495.480,0	93.256,6	-	2.776,0	10.858,0	217.781,5	6.020,5	555,0	11.205,3
18	Corrientes	12.286,5	1.809,0	-	-	-	792,5	-	-	135,0
30	Entre Ríos	107.752,6	31.471,4	-	371,6	618,0	14.421,0	113,0	15,0	1.345,0
34	Formosa	3.166,5	480,0	-	10,0	-	973,0	1,5	-	-
38	Jujuy	183,5	89,0	-	-	6,6	43,6	-	-	-
42	La Pampa	195.571,4	46.676,0	-	3.078,0	9.746,5	63.756,3	418,5	486,0	899,0
46	La Rioja	128,0	72,5	-	-	12,5	1,0	-	-	40,0
50	Mendoza	1.803,5	232,3	-	23,0	176,2	918,0	-	-	-
54	Misiones	886,3	163,7	-	-	-	532,8	-	-	-
58	Neuquén	52,3	1,0	-	-	2,0	39,7	-	-	-
62	Río Negro	1.975,7	404,5	-	1,7	133,0	617,0	-	19,0	153,8
66	Salta	23.424,5	618,4	-	1,0	89,1	15.316,9	-	-	-
70	San Juan	15,5	-	-	-	0,5	15,0	-	-	-
74	San Luis	125.658,3	6.845,2	-	915,0	198,0	44.355,9	624,0	50,0	25,0
78	Santa Cruz	4,8	-	-	1,8	-	-	-	-	-
82	Santa Fe	217.222,1	54.717,3	10,0	1.286,3	2.927,0	81.100,7	9.000,7	72,0	5.473,3
86	Santiago del Estero	38.108,2	5.721,0	-	284,0	157,0	13.833,2	445,0	-	778,0
94	Tierra del Fuego	24,0	4,0	-	-	-	-	-	-	-
90	Tucumán	4.280,5	348,0	-	269,0	499,9	2.624,5	-	-	-

(continúa)

**Cuadro 4.32 (conclusión)**

Código	Provincia	Forrajeras anuales								
		Raigrás anual	Sorgo forrajero	Sorgo granífero para forraje	Triticale	Soja para pastoreo	Cebadilla	Centeno forrajero	Pasto romano	Otras forrajeras anuales <sup>(1)</sup>
	<b>Total del país</b>	<b>152.496,6</b>	<b>360.546,1</b>	<b>38.808,5</b>	<b>28.322,2</b>	<b>25.925,0</b>	<b>17.230,5</b>	<b>147.005,5</b>	<b>2.240,6</b>	<b>-</b>
06	Buenos Aires	95.813,1	145.950,6	8.735,5	14.467,6	9.968,2	10.301,5	21.612,0	77,0	-
10	Catamarca	-	454,3	23,0	-	144,0	-	-	-	-
22	Chaco	-	8.468,5	814,0	-	20,0	-	-	1,0	-
26	Chubut	6,0	1,0	-	38,0	-	15,0	-	-	-
14	Córdoba	2.742,0	81.834,7	6.562,0	3.666,0	3.839,6	2.609,0	51.601,4	172,0	-
18	Corrientes	7.556,5	1.653,5	210,0	-	130,0	-	-	-	-
30	Entre Ríos	35.892,0	14.654,9	3.084,5	132,0	1.998,5	3.425,5	-	210,0	-
34	Formosa	-	1.596,0	94,0	-	12,0	-	-	-	-
38	Jujuy	-	44,2	-	-	-	-	-	-	-
42	La Pampa	300,0	29.764,5	308,0	6.950,0	532,0	215,0	32.441,5	-	-
46	La Rioja	-	1,5	-	-	-	-	-	0,5	-
50	Mendoza	-	115,0	12,0	1,5	-	-	243,5	82,0	-
54	Misiones	4,0	8,5	25,5	-	29,0	-	-	122,8	-
58	Neuquén	-	9,6	-	-	-	-	-	-	-
62	Río Negro	151,0	260,4	35,0	196,0	-	-	4,2	-	-
66	Salta	-	4.424,2	2.709,0	38,0	-	12,0	-	215,7	-
70	San Juan	-	-	-	-	-	-	-	-	-
74	San Luis	-	27.677,2	2.761,0	1.413,0	461,0	-	40.332,8	-	-
78	Santa Cruz	-	-	-	3,0	-	-	-	-	-
82	Santa Fe	10.011,8	32.261,6	11.259,0	942,0	7.340,2	632,5	74,0	113,5	-
86	Santiago del Estero	-	10.946,5	2.076,0	475,0	1.450,5	-	696,0	1.246,0	-
94	Tierra del Fuego	-	-	-	-	-	20,0	-	-	-
90	Tucumán	20,0	419,0	100,0	-	-	-	-	-	-

(1) Para este cultivo no se preguntó esta temática.

**Fuente:** INDEC. Censo Nacional Agropecuario 2018. Resultados definitivos.



**Cuadro 4.33 Forrajeras perennes. Superficie implantada en siembra directa por cultivo, según provincia, en hectáreas. Al 30 de junio de 2018**

Código	Provincia	Total	Forrajeras perennes						
			Achicoria	Agropiro	Alfalfa pura	Buffel grass	Brachiaria	Dicantium	Panicum coloratum
Hectáreas									
<b>Total del país</b>		<b>1.661.444,5</b>	<b>597,0</b>	<b>61.906,8</b>	<b>567.524,1</b>	<b>25.781,0</b>	<b>11.712,7</b>	<b>3.533,0</b>	<b>7.648,5</b>
06	Buenos Aires	459.351,3	20,0	29.402,6	35.149,4	-	-	-	1.130,0
10	Catamarca	2.643,4	-	-	407,1	768,0	-	-	-
22	Chaco	15.850,7	-	-	4.978,7	-	590,0	633,0	-
26	Chubut	5.498,3	-	3.581,3	375,2	-	-	-	-
14	Córdoba	363.537,2	71,0	16.349,6	270.563,5	6.560,0	-	-	1.660,5
18	Corrientes	8.057,5	-	-	-	-	3.974,5	-	-
30	Entre Ríos	120.998,7	188,0	-	18.759,4	-	-	11,0	-
34	Formosa	113.027,2	-	-	20,0	350,0	4.215,2	2.889,0	-
38	Jujuy	971,6	-	-	67,1	-	-	-	-
42	La Pampa	129.419,4	112,0	7.361,5	62.260,4	-	-	-	2.044,0
46	La Rioja	5.377,0	-	-	241,8	5.125,2	-	-	-
50	Mendoza	16.033,3	-	505,0	4.034,4	-	-	-	-
54	Misiones	16.299,1	-	-	-	-	2.149,0	-	-
58	Neuquén	1.504,2	-	2,0	915,2	-	-	-	-
62	Río Negro	4.270,8	-	319,2	2.461,0	-	-	-	-
66	Salta	77.713,5	-	30,5	7.249,0	6.665,7	301,0	-	1.800,0
70	San Juan	299,2	-	-	290,2	2,0	-	-	-
74	San Luis	46.154,6	-	866,0	25.494,6	2.430,0	-	-	88,0
78	Santa Cruz	1.589,0	-	930,0	356,0	-	-	-	-
82	Santa Fe	185.262,4	206,0	2.534,9	120.021,2	-	371,0	-	26,0
86	Santiago del Estero	85.615,0	-	-	13.006,2	3.680,0	112,0	-	900,0
94	Tierra del Fuego	26,0	-	-	6,0	-	-	-	-
90	Tucumán	1.944,5	-	24,0	867,2	200,0	-	-	-

(continúa)

**Cuadro 4.33** (continuación)

Código	Provincia	Forrajeras perennes							
		Digitaria	Falaris	Festuca	Gatton panic	Gramma rhodes	Leucaena	Lotus	Pasto elefante
		Hectáreas							
<b>Total del país</b>		<b>3.616,0</b>	<b>637,9</b>	<b>70.032,7</b>	<b>228.088,9</b>	<b>25.278,7</b>	<b>700,0</b>	<b>26.998,2</b>	<b>1.678,5</b>
06	Buenos Aires	-	637,9	57.714,2	-	60,0	-	4.825,3	-
10	Catamarca	-	-	10,0	782,0	6,7	-	-	-
22	Chaco	2,0	-	-	7.210,0	893,0	-	-	303,0
26	Chubut	-	-	307,8	-	-	-	-	-
14	Córdoba	428,0	-	4.491,0	8.073,5	5.908,5	-	289,0	-
18	Corrientes	-	-	88,0	-	571,0	-	938,0	87,0
30	Entre Ríos	-	-	3.013,0	-	2.150,0	-	20.447,1	-
34	Formosa	2.500,0	-	-	95.377,5	6.222,0	-	-	2,0
38	Jujuy	-	-	-	121,0	2,0	-	-	-
42	La Pampa	128,0	-	879,0	-	-	-	50,0	-
46	La Rioja	-	-	-	-	-	-	-	-
50	Mendoza	-	-	47,4	-	-	-	-	-
54	Misiones	-	-	-	-	38,0	-	-	341,5
58	Neuquén	-	-	53,5	-	-	-	-	-
62	Río Negro	-	-	203,0	-	-	-	-	-
66	Salta	-	-	10,0	54.361,1	1.556,0	700,0	-	890,0
70	San Juan	-	-	-	-	-	-	-	-
74	San Luis	558,0	-	15,0	-	-	-	-	-
78	Santa Cruz	-	-	300,0	-	-	-	-	-
82	Santa Fe	-	-	2.860,8	859,0	3.386,0	-	448,8	20,0
86	Santiago del Estero	-	-	-	60.810,7	4.323,0	-	-	35,0
94	Tierra del Fuego	-	-	-	-	-	-	-	-
90	Tucumán	-	-	40,0	494,0	162,5	-	-	-

(continúa)

**Cuadro 4.33** (continuación)

Código	Provincia	Forrajeras perennes							
		Pasto estrella	Pasto llorón	Pasto ovillo	Pasto pangola	Paspalum	Topinambur	Raigrás perenne	Setaria
<b>Hectáreas</b>									
<b>Total del país</b>		<b>14.656,3</b>	<b>51.098,6</b>	<b>11.357,0</b>	<b>704,1</b>	<b>2.736,2</b>	<b>0,5</b>	<b>44.056,2</b>	<b>1.593,9</b>
06 Buenos Aires		174,0	6.972,0	7.698,0	40,0	1.516,5	-	34.418,9	-
10 Catamarca		-	-	601,0	-	-	-	-	-
22 Chaco		131,0	40,0	80,0	4,0	90,0	-	-	-
26 Chubut		-	-	314,0	-	-	-	23,0	-
14 Córdoba		96,0	3.121,5	495,0	-	-	-	1.621,0	-
18 Corrientes		-	-	88,0	-	-	-	740,0	1.108,0
30 Entre Ríos		-	100,0	80,0	-	-	-	2.864,3	240,0
34 Formosa		1.430,5	-	-	1,0	-	-	-	-
38 Jujuy		-	616,9	-	-	-	-	-	-
42 La Pampa		-	13.512,0	630,0	-	-	-	2.224,0	-
46 La Rioja		-	-	-	-	-	-	-	-
50 Mendoza		-	11.215,0	39,5	-	-	-	-	-
54 Misiones		12.546,4	18,0	59,0	659,1	268,7	-	-	209,9
58 Neuquén		-	-	4,0	-	-	-	1,0	-
62 Río Negro		-	-	39,1	-	-	0,5	207,5	-
66 Salta		225,0	8,1	-	-	800,0	-	-	-
70 San Juan		-	-	-	-	-	-	-	-
74 San Luis		-	15.176,0	-	-	-	-	-	-
78 Santa Cruz		-	-	-	-	-	-	-	-
82 Santa Fe		-	181,5	1.090,4	-	61,0	-	1.950,5	36,0
86 Santiago del Estero		53,0	137,5	119,0	-	-	-	-	-
94 Tierra del Fuego		-	-	20,0	-	-	-	-	-
90 Tucumán		0,4	-	-	-	-	-	6,0	-

(continúa)



**Cuadro 4.33 (conclusión)**

Código	Provincia	Forrajeras perennes						Forrajeras perennes consociadas
		Sorgo negro	Trébol blanco	Trébol rojo	Trébol otras especies (¹)	Otras forrajeras perennes puras (¹)	Alfalfa consociada	
Hectáreas								
<b>Total del país</b>		<b>1.574,0</b>	<b>18.561,5</b>	<b>9.701,2</b>	-	-	<b>274.239,6</b>	<b>195.430,8</b>
06	Buenos Aires	150,5	10.531,0	3.825,5	-	-	112.708,7	152.376,7
10	Catamarca	6,0	15,0	-	-	-	47,5	-
22	Chaco	-	299,0	-	-	-	400,0	197,0
26	Chubut	-	152,0	117,0	-	-	78,0	550,0
14	Córdoba	595,0	1.521,0	97,0	-	-	38.728,9	2.867,0
18	Corrientes	-	30,0	108,0	-	-	110,0	215,0
30	Entre Ríos	164,0	2.216,7	4.430,2	-	-	36.300,7	30.034,1
34	Formosa	20,0	-	-	-	-	-	-
38	Jujuy	-	-	-	-	-	95,5	69,0
42	La Pampa	-	267,5	-	-	-	39.189,0	762,0
46	La Rioja	-	-	-	-	-	10,0	-
50	Mendoza	-	13,0	-	-	-	42,0	137,0
54	Misiones	-	-	-	-	-	-	9,5
58	Neuquén	-	4,5	2,5	-	-	71,5	450,0
62	Río Negro	-	-	-	-	-	1.040,5	-
66	Salta	566,0	13,0	-	-	-	179,0	2.359,0
70	San Juan	-	-	-	-	-	4,0	3,0
74	San Luis	-	-	-	-	-	1.527,0	-
78	Santa Cruz	-	-	-	-	-	3,0	-
82	Santa Fe	-	2.990,8	1.121,0	-	-	43.352,8	3.744,5
86	Santiago del Estero	72,5	498,0	-	-	-	336,0	1.532,0
94	Tierra del Fuego	-	-	-	-	-	-	-
90	Tucumán	-	10,0	-	-	-	15,3	125,0

(¹) Para estos cultivos no se preguntó esta temática.

**Fuente:** INDEC. Censo Nacional Agropecuario 2018. Resultados definitivos.



## AGRICULTURA

Superficie tratada con fertilizantes  
y agroquímicos



## IV.3

### Superficie tratada con fertilizantes y agroquímicos

Respecto a la superficie tratada con fertilizantes y agroquímicos, se debe considerar que cada tratamiento puede ser realizado en varias pasadas sobre una misma superficie; en consecuencia, la superficie total tratada con agroquímicos y fertilizantes podría dar como resultado un superficie total mayor a la implantada por cultivo o especie.

Se observa que, dentro del grupo de cereales, la superficie tratada con herbicidas fue de 9.705.095,3 hectáreas para el total del país, y en el caso de los fertilizantes, la superficie total tratada fue de 8.473.444,5 hectáreas. En menor medida, se registró un total de 3.297.569,2 hectáreas tratadas con insecticidas, y la superficie tratada con fungicidas presentó un total de 3.098.318,2 hectáreas para este grupo de cultivos.

En el grupo de las oleaginosas, y para el total del país, fueron tratadas con herbicidas un total de 13.022.645,7 hectáreas. Con insecticidas, se trató una superficie de 9.027.489,9 hectáreas y, en el caso de los fertilizantes, la superficie tratada alcanzó 7.680.755,5 hectáreas. Asimismo, la superficie tratada con fungicidas, para el grupo oleaginoso, alcanzó 5.173.425,2 hectáreas.

Para el grupo de legumbres en el total del país, 282.488,7 hectáreas fueron tratadas con herbicidas. Por su parte, 219.618,0 hectáreas se trataron con insecticidas, y 165.568,6 hectáreas, con fungicidas.

En relación al grupo frutales, se observa que fueron tratadas con herbicidas un total de 322.366,4 hectáreas para el total del país. Por su parte, se identificó una superficie total tratada con fertilizantes de 297.101,3 hectáreas, 281.827,0 hectáreas se trataron con fungicidas, y la superficie tratada con insecticidas alcanzó un total de 267.189,2 hectáreas.

Dentro del grupo de forrajeras anuales, y para el total del país, 2.113.247,9 hectáreas se trataron con herbicidas. Además, para el mismo grupo, se observa una superficie tratada con fertilizantes de 1.495.813,4 hectáreas. Con insecticidas, para las forrajeras anuales, se registró una superficie total tratada de 394.457,7 hectáreas.

Se observa que, dentro del grupo de forrajeras perennes, la superficie tratada con herbicidas fue de 1.328.342,7 hectáreas para el total del país, y la superficie total tratada con fertilizantes fue de 899.107,1 hectáreas. En menor medida, se registró un total de 632.865,4 hectáreas tratadas con insecticidas, y la superficie tratada con fungicidas presentó un total de 35.630,9 hectáreas para este grupo de cultivos.

Cabe destacar que se registró un total de 606.569,6 hectáreas tratadas con abonos orgánicos en el total del país para los grupos de cereales, oleaginosas, legumbres, frutales, forrajeras anuales y perennes.

**Cuadro 4.34 Cereales. Superficie tratada con agroquímicos y fertilizantes por cultivo, según tipo de tratamiento y provincia, en hectáreas. Del 1 de julio de 2017 al 30 de junio de 2018**

Código	Provincia	Tipo de tratamiento	Total (¹)	Cereales							
				Alforfón	Alpiste	Arroz	Avena para grano	Cebada cervecera	Centeno para grano	Mijo para grano	Sorgo granífero
				Hectáreas							
<b>Total del país</b>	<b>Abonos orgánicos</b>	<b>153.050,1</b>	-	<b>146,5</b>	<b>2.777,5</b>	<b>403,7</b>	<b>3.107,4</b>	<b>54,7</b>	-	<b>2.532,3</b>	
	<b>Acaricidas</b>	<b>67.605,7</b>	-	<b>48,1</b>	<b>1.321,0</b>	<b>70,0</b>	<b>407,0</b>	-	-	<b>1.994,0</b>	
	<b>Fertilizantes</b>	<b>8.473.444,5</b>	<b>3,0</b>	<b>6.795,9</b>	<b>136.442,9</b>	<b>39.158,3</b>	<b>519.803,5</b>	<b>3.273,5</b>	<b>230,2</b>	<b>81.501,9</b>	
	<b>Fungicidas</b>	<b>3.098.318,2</b>	-	<b>1.012,5</b>	<b>49.497,5</b>	<b>8.239,3</b>	<b>325.920,2</b>	<b>7.793,0</b>	-	<b>7.218,6</b>	
	<b>Herbicidas</b>	<b>9.705.095,3</b>	<b>3,0</b>	<b>8.747,4</b>	<b>123.299,4</b>	<b>47.037,3</b>	<b>525.629,6</b>	<b>17.220,5</b>	<b>1.155,1</b>	<b>127.115,8</b>	
	<b>Insecticidas</b>	<b>3.297.569,2</b>	-	<b>2.802,1</b>	<b>47.540,8</b>	<b>7.337,1</b>	<b>113.957,9</b>	<b>8.816,0</b>	<b>323,0</b>	<b>51.680,4</b>	
06	Buenos Aires	Abonos orgánicos	38.308,9	-	73,5	-	263,0	1.795,5	-	-	65,0
		Acaricidas	9.445,0	-	-	-	50,0	407,0	-	-	-
		Fertilizantes	3.385.576,3	3	6.161,5	-	32.599,8	502.267,6	956,0	137,0	12.830,3
		Fungicidas	1.345.956,9	-	849,0	-	6.162,9	316.875,5	262,0	-	1.216,5
		Herbicidas	3.396.676,8	3	7.502,0	-	37.354,8	497.429,7	1.171,0	197,9	13.692,5
		Insecticidas	874.332,8	-	2.095,0	-	6.335,5	108.557,9	27,0	-	2.923,0
10	Catamarca	Abonos orgánicos	1.471,4	-	-	-	-	-	-	-	1,0
		Acaricidas	2.412,0	-	-	-	-	-	-	-	-
		Fertilizantes	23.676,7	-	-	-	50,6	-	-	-	1,0
		Fungicidas	18.407,6	-	-	-	-	-	-	-	1,6
		Herbicidas	48.221,2	-	-	-	52,2	-	-	-	14,0
		Insecticidas	42.283,3	-	-	-	1,7	-	-	-	-
22	Chaco	Abonos orgánicos	267,0	-	-	-	-	-	-	-	50,0
		Acaricidas	2.990,0	-	-	-	-	-	-	-	831,0
		Fertilizantes	61.965,8	-	-	4.300,0	-	-	-	-	5.371,0
		Fungicidas	43.839,7	-	-	4.300,0	-	-	-	-	2.707,0
		Herbicidas	242.743,2	-	-	4.300,0	-	-	305,0	-	25.195,2
		Insecticidas	165.541,7	-	-	4.300,0	-	-	-	-	17.909,5

(continúa)



**Cuadro 4.34** (continuación)

Código	Provincia	Tipo de tratamiento	Cereales							Cebada forrajera para grano
			Maíz pisingallo	Maíz para grano	Trigo candeal	Trigo pan	Amaranto	Quinua	Maíz incaico	
Hectáreas										
<b>Total del país</b>		<b>Abonos orgánicos</b>	<b>254,0</b>	<b>93.365,8</b>	<b>2.869,6</b>	<b>46.931,2</b>	<b>0,5</b>	<b>80,2</b>	<b>526,3</b>	<b>-</b>
		<b>Acaricidas</b>	<b>675,0</b>	<b>38.827,1</b>	<b>217,0</b>	<b>24.043,3</b>	<b>-</b>	<b>-</b>	<b>3,2</b>	<b>-</b>
		<b>Fertilizantes</b>	<b>29.704,7</b>	<b>4.549.026,3</b>	<b>120.095,2</b>	<b>2.984.812,5</b>	<b>40,0</b>	<b>36,5</b>	<b>2.399,9</b>	<b>120,0</b>
		<b>Fungicidas</b>	<b>12.100,7</b>	<b>733.224,2</b>	<b>64.393,1</b>	<b>1.888.766,0</b>	<b>-</b>	<b>24,0</b>	<b>8,9</b>	<b>120,0</b>
		<b>Herbicidas</b>	<b>32.927,6</b>	<b>5.389.300,8</b>	<b>137.738,5</b>	<b>3.293.814,8</b>	<b>-</b>	<b>24,0</b>	<b>953,0</b>	<b>128,0</b>
		<b>Insecticidas</b>	<b>21.716,6</b>	<b>2.076.017,2</b>	<b>35.393,0</b>	<b>931.561,0</b>	<b>-</b>	<b>28,5</b>	<b>395,3</b>	<b>-</b>
06	Buenos Aires	Abonos orgánicos	181,0	22.352,4	109,0	13.469,5	-	-	-	-
		Acaricidas	-	3.373,0	25,0	5.590,0	-	-	-	-
		Fertilizantes	15.995,2	1.417.975,7	66.536,1	1.329.930,0	40,0	24,0	-	120,0
		Fungicidas	6.602,5	163.185,1	38.872,6	811.786,7	-	24,0	-	120,0
		Herbicidas	15.733,2	1.418.530,3	63.228,5	1.341.681,8	-	24,0	-	128,0
		Insecticidas	9.925,2	438.720,4	13.590,6	292.134,0	-	24,0	-	-
10	Catamarca	Abonos orgánicos	-	679,1	-	770,0	-	3,0	18,2	-
		Acaricidas	-	1.642,0	-	770,0	-	-	-	-
		Fertilizantes	-	11.398,7	-	12.204,7	-	2,0	19,6	-
		Fungicidas	-	8.051,1	-	10.354,8	-	-	-	-
		Herbicidas	-	17.398,7	19,0	30.735,1	-	-	2,1	-
		Insecticidas	-	15.082,6	-	27.169,3	-	-	29,6	-
22	Chaco	Abonos orgánicos	-	217,0	-	-	-	-	-	-
		Acaricidas	-	162,0	-	1.997,0	-	-	-	-
		Fertilizantes	-	46.744,8	590,0	4.960,0	-	-	-	-
		Fungicidas	-	28.112,0	1.240,2	7.480,5	-	-	-	-
		Herbicidas	-	175.108,8	5.004,0	32.830,1	-	-	-	-
		Insecticidas	-	125.276,0	2.116,2	15.940,0	-	-	-	-

(continúa)

**Cuadro 4.34 (continuación)**

Código	Provincia	Tipo de tratamiento	Total (¹)	Cereales							
				Alforfón	Alpiste	Arroz	Avena para grano	Cebada cervecera	Centeno para grano	Mijo para grano	Sorgo granífero
Hectáreas											
26	Chubut	Abonos orgánicos	20,0	-	-	-	-	-	-	-	-
		Acaricidas	76,0	-	-	-	-	-	-	-	-
		Fertilizantes	156,0	-	-	-	28,0	51,0	-	-	-
		Fungicidas	-	-	-	-	-	-	-	-	-
		Herbicidas	128,0	-	-	-	4,0	47,0	-	-	-
		Insecticidas	76,0	-	-	-	-	-	-	-	-
14	Córdoba	Abonos orgánicos	37.799,6	-	-	-	-	243,0	-	-	27,5
		Acaricidas	12.306,8	-	-	-	-	-	-	-	-
		Fertilizantes	2.185.858,2	-	24,0	-	1.337,0	6.442,4	424,0	20,0	9.026,7
		Fungicidas	624.669,2	-	-	-	386,0	2.618,0	309,0	-	1.408,0
		Herbicidas	2.498.642,1	-	99,0	-	2.281,0	10.441,4	1.669,0	268,0	15.201,2
		Insecticidas	842.401,4	-	-	-	263,0	2.865,0	75,0	93,0	4.063,0
18	Corrientes	Abonos orgánicos	752,2	-	-	552,0	-	-	-	-	-
		Acaricidas	0,5	-	-	-	-	-	-	-	-
		Fertilizantes	57.769,4	-	-	51.090,0	-	-	-	-	1.637,0
		Fungicidas	20.954,5	-	-	20.945,0	-	-	-	-	6,0
		Herbicidas	44.736,4	-	-	38.286,0	-	-	-	-	1.604,0
		Insecticidas	31.750,1	-	-	29.343,0	-	-	-	-	456,0
30	Entre Ríos	Abonos orgánicos	29.384,0	-	73,0	2.225,0	108,0	-	-	-	1.010,5
		Acaricidas	6.847,0	-	-	1.321,0	20,0	-	-	-	-
		Fertilizantes	636.705,2	-	276,0	53.481,8	1.901,8	743,0	49,5	-	28.012,8
		Fungicidas	184.949,7	-	5,0	17.084,0	586,8	284,0	-	-	409,0
		Herbicidas	615.637,0	-	432,0	53.307,3	1.584,8	743,0	49,5	233,0	25.636,8
		Insecticidas	150.238,7	-	173,0	11.814,8	30,0	104,0	-	-	4.480,8

(continúa)



**Cuadro 4.34** (continuación)

Código	Provincia	Tipo de tratamiento	Cereales							
			Maíz pisingallo	Maíz para grano	Trigo candeal	Trigo pan	Amaranto	Quinua	Maíz incaico	Cebada forrajera para grano
Hectáreas										
26	Chubut	Abonos orgánicos	-	20,0	-	-	-	-	-	-
		Acaricidas	-	76,0	-	-	-	-	-	-
		Fertilizantes	-	77,0	-	-	-	-	-	-
		Fungicidas	-	-	-	-	-	-	-	-
		Herbicidas	-	77,0	-	-	-	-	-	-
		Insecticidas	-	76,0	-	-	-	-	-	-
14	Córdoba	Abonos orgánicos	-	28.555,3	280,0	8.693,8	-	-	-	-
		Acaricidas	-	9.612,8	45,0	2.649,0	-	-	-	-
		Fertilizantes	7.762,2	1.610.008,3	24.775,1	525.439,4	-	-	599,0	-
		Fungicidas	2.088,0	279.033,9	15.965,9	322.860,4	-	-	-	-
		Herbicidas	8.559,2	1.806.484,2	28.727,3	624.724,7	-	-	187,0	-
		Insecticidas	4.262,2	629.080,0	4.939,5	196.720,6	-	-	40,0	-
18	Corrientes	Abonos orgánicos	-	171,1	29,1	-	-	-	-	-
		Acaricidas	-	0,5	-	-	-	-	-	-
		Fertilizantes	-	3.617,4	-	1.425,0	-	-	-	-
		Fungicidas	-	3,5	-	-	-	-	-	-
		Herbicidas	-	3.401,4	20,0	1.425,0	-	-	-	-
		Insecticidas	-	1.951,1	-	-	-	-	-	-
30	Entre Ríos	Abonos orgánicos	-	14.434,0	1.831,0	9.702,5	-	-	-	-
		Acaricidas	-	2.598,0	-	2.908,0	-	-	-	-
		Fertilizantes	88,0	289.710,9	7.766,6	254.674,5	-	-	-	-
		Fungicidas	-	6.542,7	4.253,6	155.784,5	-	-	-	-
		Herbicidas	88,0	277.606,9	5.565,6	250.389,8	-	-	-	-
		Insecticidas	-	88.117,9	405,0	45.113,1	-	-	-	-

(continúa)



**Cuadro 4.34 (continuación)**

Código	Provincia	Tipo de tratamiento	Total (¹)	Cereales							
				Alforfón	Alpiste	Arroz	Avena para grano	Cebada cervecera	Centeno para grano	Mijo para grano	Sorgo granífero
Hectáreas											
34	Formosa	Abonos orgánicos	265,0	-	-	-	-	-	-	-	-
		Acaricidas	3.791,7	-	-	-	-	-	-	-	-
		Fertilizantes	10.145,1	-	-	3.047,1	-	-	-	-	574,0
		Fungicidas	5.855,3	-	-	1.683,0	5,0	-	-	-	-
		Herbicidas	21.615,2	-	-	3.047,1	5,0	-	-	-	1.074,0
		Insecticidas	12.273,4	-	-	1.683,0	5,0	-	-	-	176,0
38	Jujuy	Abonos orgánicos	779,5	-	-	-	-	0,1	0,1	-	-
		Acaricidas	175,2	-	-	-	-	-	-	-	-
		Fertilizantes	3.271,3	-	-	-	-	-	-	-	61,0
		Fungicidas	303,7	-	-	-	-	-	-	-	-
		Herbicidas	4.798,8	-	-	-	-	-	-	-	61,0
		Insecticidas	3.056,2	-	-	-	-	-	-	-	-
42	La Pampa	Abonos orgánicos	1.657,0	-	-	-	15,0	584,0	54,0	-	-
		Acaricidas	2.351,0	-	-	-	-	-	-	-	-
		Fertilizantes	235.757,8	-	-	-	1.321,0	4.636,0	1.101,0	-	508,0
		Fungicidas	46.174,0	-	-	-	200,0	2.289,0	259,0	-	-
		Herbicidas	329.150,7	-	30,0	-	3.265,5	6.743,0	3.225,0	-	1.442,0
		Insecticidas	68.613,0	-	-	-	101,0	990,0	-	-	-
46	La Rioja	Abonos orgánicos	9,3	-	-	-	-	-	-	-	-
		Acaricidas	-	-	-	-	-	-	-	-	-
		Fertilizantes	273,5	-	-	-	-	-	-	-	-
		Fungicidas	17,0	-	-	-	6,0	-	-	-	-
		Herbicidas	283,5	-	-	-	-	-	-	-	-
		Insecticidas	281,5	-	-	-	6,0	-	-	-	-

(continúa)

**Cuadro 4.34 (continuación)**

Código	Provincia	Tipo de tratamiento	Cereales							
			Maíz pisingallo	Maíz para grano	Trigo candeal	Trigo pan	Amaranto	Quinua	Maíz incaico	Cebada forrajera para grano
Hectáreas										
34	Formosa	Abonos orgánicos	-	265,0	-	-	-	-	-	-
		Acaricidas	-	3.791,7	-	-	-	-	-	-
		Fertilizantes	-	6.524,0	-	-	-	-	-	-
		Fungicidas	-	4.157,3	-	10,0	-	-	-	-
		Herbicidas	-	17.475,1	-	10,0	-	-	4,0	-
		Insecticidas	-	10.399,4	-	10,0	-	-	-	-
38	Jujuy	Abonos orgánicos	-	530,8	-	0,6	0,5	76,1	171,0	-
		Acaricidas	-	172,2	-	-	-	-	3,0	-
		Fertilizantes	-	2.612,1	-	272,0	-	10,5	315,6	-
		Fungicidas	-	275,0	-	20,0	-	-	8,6	-
		Herbicidas	100,0	4.021,1	-	350,0	-	-	266,6	-
		Insecticidas	100,0	2.409,2	-	262,0	-	4,5	280,4	-
42	La Pampa	Abonos orgánicos	-	390,0	398,0	216,0	-	-	-	-
		Acaricidas	-	166,0	-	2.185,0	-	-	-	-
		Fertilizantes	221,0	135.757,2	4.936,0	87.277,6	-	-	-	-
		Fungicidas	-	14.374,0	560,0	28.492,0	-	-	-	-
		Herbicidas	221,0	194.987,2	8.652,0	110.585,0	-	-	-	-
		Insecticidas	43,0	48.205,0	688,0	18.586,0	-	-	-	-
46	La Rioja	Abonos orgánicos	-	4,0	-	-	-	-	5,3	-
		Acaricidas	-	-	-	-	-	-	-	-
		Fertilizantes	-	273,5	-	-	-	-	-	-
		Fungicidas	-	11,0	-	-	-	-	-	-
		Herbicidas	-	283,5	-	-	-	-	-	-
		Insecticidas	-	275,5	-	-	-	-	-	-

(continúa)

**Cuadro 4.34 (continuación)**

Código	Provincia	Tipo de tratamiento	Total (¹)	Cereales							
				Alforfón	Alpiste	Arroz	Avena para grano	Cebada cervecera	Centeno para grano	Mijo para grano	Sorgo granífero
Hectáreas											
50	Mendoza	Abonos orgánicos	225,4	-	-	-	-	88,8	-	-	-
		Acaricidas	-	-	-	-	-	-	-	-	-
		Fertilizantes	499,1	-	-	-	16,0	88,8	-	-	-
		Fungicidas	47,2	-	-	-	-	-	-	-	-
		Herbicidas	511,4	-	-	-	16,0	88,8	-	-	-
		Insecticidas	111,7	-	-	-	1,0	-	-	-	-
54	Misiones	Abonos orgánicos	347,7	-	-	0,5	-	-	-	-	-
		Acaricidas	66,5	-	-	-	-	-	-	-	-
		Fertilizantes	2.909,8	-	-	-	-	-	-	-	-
		Fungicidas	206,0	-	-	-	-	-	-	-	-
		Herbicidas	11.351,0	-	-	2,0	-	-	-	-	-
		Insecticidas	1.146,2	-	-	-	-	-	-	-	-
58	Neuquén	Abonos orgánicos	7,0	-	-	-	-	-	-	-	-
		Acaricidas	-	-	-	-	-	-	-	-	-
		Fertilizantes	51,9	-	-	-	-	-	-	-	-
		Fungicidas	0,7	-	-	-	-	-	-	-	-
		Herbicidas	52,7	-	-	-	-	-	-	-	-
		Insecticidas	0,7	-	-	-	-	-	-	-	-
62	Río Negro	Abonos orgánicos	403,2	-	-	-	0,2	350,0	0,6	-	-
		Acaricidas	5,0	-	-	-	-	-	-	-	-
		Fertilizantes	4.274,5	-	-	-	14,0	-	-	-	300,0
		Fungicidas	165,2	-	-	-	-	-	-	-	-
		Herbicidas	4.037,0	-	-	-	-	-	-	-	300,0
		Insecticidas	552,7	-	-	-	-	-	-	-	-

(continúa)

**Cuadro 4.34 (continuación)**

Código	Provincia	Tipo de tratamiento	Cereales								
			Maíz pisingallo	Maíz para grano	Trigo candeal	Trigo pan	Amaranto	Quinoa	Maíz incaico	Cebada forrajera para grano	
Hectáreas											
50	Mendoza	Abonos orgánicos	-	135,1	-	-	-	-	-	1,5	-
		Acaricidas	-	-	-	-	-	-	-	-	-
		Fertilizantes	-	394,3	-	-	-	-	-	-	-
		Fungicidas	-	47,2	-	-	-	-	-	-	-
		Herbicidas	-	405,6	-	-	-	-	-	1,0	-
		Insecticidas	-	109,7	-	-	-	-	-	1,0	-
54	Misiones	Abonos orgánicos	-	345,2	-	1,0	-	-	-	1,0	-
		Acaricidas	-	66,5	-	-	-	-	-	-	-
		Fertilizantes	-	2.889,8	-	-	-	-	-	20,0	-
		Fungicidas	-	206,0	-	-	-	-	-	-	-
		Herbicidas	14,0	11.297,9	-	-	-	-	-	37,0	-
		Insecticidas	-	1.144,2	-	-	-	-	-	2,0	-
58	Neuquén	Abonos orgánicos	-	6,5	0,5	-	-	-	-	-	-
		Acaricidas	-	-	-	-	-	-	-	-	-
		Fertilizantes	-	51,9	-	-	-	-	-	-	-
		Fungicidas	-	0,7	-	-	-	-	-	-	-
		Herbicidas	-	52,7	-	-	-	-	-	-	-
		Insecticidas	-	0,7	-	-	-	-	-	-	-
62	Río Negro	Abonos orgánicos	-	49,9	-	2,5	-	-	-	-	-
		Acaricidas	5,0	-	-	-	-	-	-	-	-
		Fertilizantes	136,2	3.572,3	72,0	180,0	-	-	-	-	-
		Fungicidas	39,2	51,0	75,0	-	-	-	-	-	-
		Herbicidas	113,2	3.371,8	72,0	180,0	-	-	-	-	-
		Insecticidas	69,2	483,5	-	-	-	-	-	-	-

(continúa)

**Cuadro 4.34 (continuación)**

Código	Provincia	Tipo de tratamiento	Total (¹)	Cereales							
				Alforfón	Alpiste	Arroz	Avena para grano	Cebada cervecera	Centeno para grano	Mijo para grano	Sorgo granífero
Hectáreas											
66	Salta	Abonos orgánicos	2.847,8	-	-	-	5,5	-	-	-	-
		Acaricidas	11.193,2	-	-	-	-	-	-	-	1.162,0
		Fertilizantes	67.416,8	-	55,0	-	104,0	-	-	-	65,0
		Fungicidas	56.222,1	-	-	-	104,0	-	-	-	-
		Herbicidas	193.185,4	-	405,0	-	216,8	-	1.316,0	210,0	3.683,0
		Insecticidas	150.813,7	-	405,0	-	207,8	-	1.316,0	210,0	2.651,0
70	San Juan	Abonos orgánicos	12,8	-	-	-	-	-	-	-	-
		Acaricidas	-	-	-	-	-	-	-	-	-
		Fertilizantes	69,7	-	-	-	-	-	-	-	-
		Fungicidas	-	-	-	-	-	-	-	-	-
		Herbicidas	81,5	-	-	-	4,5	-	-	-	-
		Insecticidas	31,6	-	-	-	-	-	-	-	-
74	San Luis	Abonos orgánicos	1.415,0	-	-	-	-	-	-	-	-
		Acaricidas	1.299,0	-	-	-	-	-	-	-	-
		Fertilizantes	190.817,6	-	-	-	123,0	-	708,0	-	344,0
		Fungicidas	20.976,9	-	-	-	-	-	638,0	-	-
		Herbicidas	251.249,5	-	-	-	473,0	-	1.969,0	-	1.261,0
		Insecticidas	68.595,1	-	-	-	-	-	848,0	-	320,0
78	Santa Cruz	Abonos orgánicos	-	-	-	-	-	-	-	-	-
		Acaricidas	-	-	-	-	-	-	-	-	-
		Fertilizantes	-	-	-	-	-	-	-	-	-
		Fungicidas	-	-	-	-	-	-	-	-	-
		Herbicidas	-	-	-	-	-	-	-	-	-
		Insecticidas	-	-	-	-	-	-	-	-	-

(continúa)



**Cuadro 4.34** (continuación)

Código	Provincia	Tipo de tratamiento	Cereales							
			Maíz pisingallo	Maíz para grano	Trigo candeal	Trigo pan	Amaranto	Quinua	Maíz incaico	Cebada forrajera para grano
Hectáreas										
66	Salta	Abonos orgánicos	-	2.223,5	-	288,4	-	1,1	329,2	-
		Acaricidas	670,0	8.736,2	135,0	490,0	-	-	-	-
		Fertilizantes	3.131,0	50.639,9	1.211,0	10.886,7	-	-	1.324,2	-
		Fungicidas	1.561,0	48.496,7	135,0	5.925,2	-	-	0,1	-
		Herbicidas	5.759,0	146.836,7	1.521,0	32.895,8	-	-	342,0	-
		Insecticidas	5.469,0	116.906,4	1.451,0	22.183,3	-	-	14,1	-
70	San Juan	Abonos orgánicos	-	12,8	-	-	-	-	-	-
		Acaricidas	-	-	-	-	-	-	-	-
		Fertilizantes	3,0	61,7	4,0	1,0	-	-	-	-
		Fungicidas	-	-	-	-	-	-	-	-
		Herbicidas	3,0	70,0	4,0	-	-	-	-	-
		Insecticidas	3,0	24,6	4,0	-	-	-	-	-
74	San Luis	Abonos orgánicos	-	1.415,0	-	-	-	-	-	-
		Acaricidas	-	1.299,0	-	-	-	-	-	-
		Fertilizantes	236,0	185.102,7	777,4	3.526,5	-	-	-	-
		Fungicidas	120,0	19.189,5	107,4	922,0	-	-	-	-
		Herbicidas	236,0	242.653,6	472,4	4.184,5	-	-	-	-
		Insecticidas	120,0	66.606,2	147,4	553,5	-	-	-	-
78	Santa Cruz	Abonos orgánicos	-	-	-	-	-	-	-	-
		Acaricidas	-	-	-	-	-	-	-	-
		Fertilizantes	-	-	-	-	-	-	-	-
		Fungicidas	-	-	-	-	-	-	-	-
		Herbicidas	-	-	-	-	-	-	-	-
		Insecticidas	-	-	-	-	-	-	-	-

(continúa)

**Cuadro 4.34 (continuación)**

Código	Provincia	Tipo de tratamiento	Total (¹)	Cereales							
				Alforfón	Alpiste	Arroz	Avena para grano	Cebada cervecera	Centeno para grano	Mijo para grano	Sorgo granífero
Hectáreas											
82	Santa Fe	Abonos orgánicos	15.946,6	-	-	-	12,0	46,0	-	-	293,3
		Acaricidas	7.284,9	-	48,1	-	-	-	-	-	1,0
		Fertilizantes	1.304.229,7	-	279,4	24.524,0	1.585,0	5.307,7	25,0	73,2	20.719,9
		Fungicidas	597.326,4	-	158,5	5.485,5	740,5	3.200,7	25,0	-	1.320,5
		Herbicidas	1.358.174,4	-	279,4	24.357,0	1.431,5	9.483,7	25,0	28,2	30.105,9
		Insecticidas	445.604,8	-	129,1	400,0	386,0	788,0	-	20,0	14.101,0
86	Santiago del Estero	Abonos orgánicos	14.966,0	-	-	-	-	-	-	-	1.002,0
		Acaricidas	7.050,0	-	-	-	-	-	-	-	-
		Fertilizantes	248.810,4	-	-	-	48,0	267,0	-	-	1.671,0
		Fungicidas	123.679,5	-	-	-	48,0	653,0	6.300,0	-	150,0
		Herbicidas	590.834,4	-	-	-	348,0	653,0	7.491,0	218,0	7.010,0
		Insecticidas	380.993,5	-	-	-	-	653,0	6.550,0	-	3.967,0
94	Tierra del Fuego	Abonos orgánicos	-	-	-	-	-	-	-	-	-
		Acaricidas	-	-	-	-	-	-	-	-	-
		Fertilizantes	-	-	-	-	-	-	-	-	-
		Fungicidas	-	-	-	-	-	-	-	-	-
		Herbicidas	-	-	-	-	-	-	-	-	-
		Insecticidas	-	-	-	-	-	-	-	-	-
90	Tucumán	Abonos orgánicos	6.164,2	-	-	-	-	-	-	-	83,0
		Acaricidas	311,7	-	-	-	-	-	-	-	-
		Fertilizantes	53.209,1	-	-	-	30,0	-	10,0	-	380,0
		Fungicidas	8.566,2	-	-	-	-	-	-	-	-
		Herbicidas	92.984,4	-	-	-	-	-	-	-	835,0
		Insecticidas	58.870,2	-	-	-	-	-	-	-	633,0

(continúa)



**Cuadro 4.34 (conclusión)**

Código	Provincia	Tipo de tratamiento	Cereales							
			Maíz pisingallo	Maíz para grano	Trigo candeal	Trigo pan	Amaranto	Quinua	Maíz incaico	Cebada forrajera para grano
Hectáreas										
82	Santa Fe	Abonos orgánicos	73,0	8.800,1	103,0	6.619,2	-	-	-	-
		Acaricidas	-	1.298,0	-	5.937,8	-	-	-	-
		Fertilizantes	2.132,1	585.728,8	8.747,9	654.985,5	-	-	121,0	-
		Fungicidas	1.690,0	98.317,6	2.818,4	483.569,6	-	-	-	-
		Herbicidas	2.101,0	607.323,7	11.631,6	671.294,1	-	-	113,0	-
		Insecticidas	1.725,0	213.469,9	4.736,2	209.821,5	-	-	28,0	-
86	Santiago del Estero	Abonos orgánicos	-	7.061,0	119,0	6.784,0	-	-	-	-
		Acaricidas	-	5.768,0	-	1.282,0	-	-	-	-
		Fertilizantes	-	160.208,5	4.050,0	82.565,9	-	-	-	-
		Fungicidas	-	57.436,0	365,0	58.727,5	-	-	-	-
		Herbicidas	-	411.010,5	9.522,0	154.581,9	-	-	-	-
		Insecticidas	-	277.382,5	4.564,0	87.877,0	-	-	-	-
94	Tierra del Fuego	Abonos orgánicos	-	-	-	-	-	-	-	-
		Acaricidas	-	-	-	-	-	-	-	-
		Fertilizantes	-	-	-	-	-	-	-	-
		Fungicidas	-	-	-	-	-	-	-	-
		Herbicidas	-	-	-	-	-	-	-	-
		Insecticidas	-	-	-	-	-	-	-	-
90	Tucumán	Abonos orgánicos	-	5.697,6	-	383,6	-	-	-	-
		Acaricidas	-	65,0	12,0	234,5	-	-	0,2	-
		Fertilizantes	-	35.676,2	629,0	16.483,5	-	-	0,4	-
		Fungicidas	-	5.733,5	-	2.832,5	-	-	0,2	-
		Herbicidas	-	50.903,4	3.299,0	37.946,8	-	-	0,2	-
		Insecticidas	-	40.295,4	2.751,0	15.190,6	-	-	0,2	-

(<sup>1</sup>) Cada tratamiento puede ser realizado en varias pasadas sobre una misma superficie; en consecuencia, la superficie total tratada con agroquímicos y fertilizantes puede dar como resultado una superficie mayor a la implantada por cultivo.

Fuente: INDEC. Censo Nacional Agropecuario 2018. Resultados definitivos.



**Cuadro 4.35 Oleaginosas. Superficie tratada con agroquímicos y fertilizantes por cultivo, según tipo de tratamiento y provincia, en hectáreas. Del 1 de julio de 2017 al 30 de junio de 2018**

Código	Provincia	Tipo de tratamiento	Total (¹)	Oleaginosas									
				Cártamo (²)	Colza	Lino	Tung (²)	Girasol confitería	Girasol	Maní confitería	Maní	Soja	Chía (²)
Hectáreas													
	<b>Total del país</b>	<b>Abonos orgánicos</b>	160.508,2	-	365,0	242,0	-	76,0	8.267,3	-	342,7	151.215,2	-
		<b>Acaricidas</b>	508.735,9	-	-	-	-	-	6.665,3	42.322,0	112.263,8	347.484,8	-
		<b>Fertilizantes</b>	7.680.755,5	-	8.373,5	1.377,0	-	15.528,3	697.083,1	44.292,0	92.513,0	6.821.588,5	-
		<b>Fungicidas</b>	5.173.425,2	-	3.788,0	-	-	1.210,0	70.864,9	52.736,2	298.305,7	4.746.520,3	-
		<b>Herbicidas</b>	13.022.645,7	-	8.299,5	1.568,0	-	16.549,7	983.772,9	55.805,9	345.100,5	11.611.549,1	-
		<b>Insecticidas</b>	9.027.489,9	-	2.841,5	-	-	6.201,5	436.158,5	49.543,0	248.881,5	8.283.863,8	-
06	Buenos Aires	Abonos orgánicos	49.629,1	-	365,0	-	-	70,0	2.355,3	-	-	46.838,8	-
		Acaricidas	81.086,1	-	-	-	-	-	1.836,0	-	567,0	78.683,1	-
		Fertilizantes	3.187.480,6	-	6.647,5	-	-	11.927,3	474.013,8	-	4.068,0	2.690.824,0	-
		Fungicidas	1.283.592,8	-	3.718,0	-	-	125,0	37.696,0	-	10.673,0	1.231.380,7	-
		Herbicidas	4.134.508,2	-	6.645,5	-	-	11.716,2	522.289,1	-	12.529,0	3.581.328,4	-
		Insecticidas	2.582.032,5	-	1.840,5	-	-	4.563,0	223.200,8	-	11.221,0	2.341.207,2	-
10	Catamarca	Abonos orgánicos	248,0	-	-	-	-	-	-	-	-	248,0	-
		Acaricidas	1.000,0	-	-	-	-	-	-	-	-	1.000,0	-
		Fertilizantes	28.147,5	-	-	-	-	-	-	-	-	28.147,5	-
		Fungicidas	23.021,1	-	-	-	-	-	-	-	-	23.021,1	-
		Herbicidas	42.103,6	-	-	-	-	-	-	-	-	42.103,6	-
		Insecticidas	38.098,3	-	-	-	-	-	-	-	-	38.098,3	-
22	Chaco	Abonos orgánicos	2.476,0	-	-	-	-	-	1.741,0	-	-	735,0	-
		Acaricidas	7.051,0	-	-	-	-	-	2.370,0	-	-	4.681,0	-
		Fertilizantes	82.615,2	-	-	-	-	60,0	52.221,7	-	-	30.333,5	-
		Fungicidas	182.465,2	-	-	-	-	90,0	15.893,5	-	10,0	166.471,7	-
		Herbicidas	560.547,3	-	-	-	-	181,0	207.605,9	-	10,0	352.750,3	-
		Insecticidas	390.047,6	-	-	-	-	90,0	102.357,1	-	10,0	287.590,4	-

(continúa)



**Cuadro 4.35 (continuación)**

Código	Provincia	Tipo de tratamiento	Total (¹)	Oleaginosas									
				Cártamo (²)	Colza	Lino	Tung (²)	Girasol confitería	Girasol	Maní confitería	Maní	Soja	Chía (²)
Hectáreas													
26	Chubut	Abonos orgánicos	-	-	-	-	-	-	-	-	-	-	-
		Acaricidas	-	-	-	-	-	-	-	-	-	-	-
		Fertilizantes	-	-	-	-	-	-	-	-	-	-	-
		Fungicidas	-	-	-	-	-	-	-	-	-	-	-
		Herbicidas	-	-	-	-	-	-	-	-	-	-	-
		Insecticidas	-	-	-	-	-	-	-	-	-	-	-
14	Córdoba	Abonos orgánicos	32.336,0	-	-	-	-	-	263,0	-	339,0	31.734,0	-
		Acaricidas	223.081,6	-	-	-	-	-	-	42.074,0	107.783,3	73.224,3	-
		Fertilizantes	1.345.200,0	-	300,0	-	-	1.822,0	6.065,0	44.292,0	77.653,5	1.215.067,4	-
		Fungicidas	1.496.656,1	-	-	-	-	667,0	1.211,0	44.725,0	272.623,7	1.177.429,4	-
		Herbicidas	3.580.877,8	-	300,0	-	-	1.991,0	14.512,0	47.187,7	310.508,2	3.206.378,9	-
		Insecticidas	2.500.661,7	-	300,0	-	-	652,0	5.347,0	43.734,0	223.127,2	2.227.501,4	-
18	Corrientes	Abonos orgánicos	0,9	-	-	-	-	-	-	-	0,9	-	-
		Acaricidas	-	-	-	-	-	-	-	-	-	-	-
		Fertilizantes	3.645,0	-	-	-	-	-	140,0	-	-	3.505,0	-
		Fungicidas	967,0	-	-	-	-	-	-	-	-	967,0	-
		Herbicidas	3.517,0	-	-	-	-	-	140,0	-	-	3.377,0	-
		Insecticidas	2.592,0	-	-	-	-	-	-	-	-	2.592,0	-
30	Entre Ríos	Abonos orgánicos	24.880,2	-	-	242,0	-	-	-	-	-	24.638,2	-
		Acaricidas	55.054,2	-	-	-	-	-	-	-	-	55.054,2	-
		Fertilizantes	844.213,0	-	1.346,0	1.377,0	-	-	1.207,0	-	-	840.283,0	-
		Fungicidas	303.317,8	-	70,0	-	-	-	55,0	-	-	303.192,8	-
		Herbicidas	883.706,9	-	1.274,0	1.568,0	-	-	1.217,0	-	-	879.647,9	-
		Insecticidas	720.969,5	-	621,0	-	-	-	100,0	-	-	720.248,5	-

(continúa)

**Cuadro 4.35 (continuación)**

Código	Provincia	Tipo de tratamiento	Total (¹)	Oleaginosas										
				Cártamo (²)	Colza	Lino	Tung (²)	Girasol confitería	Girasol	Maní confitería	Maní	Soja	Chía (²)	
Hectáreas														
34	Formosa	Abonos orgánicos	1,0	-	-	-	-	-	-	-	-	1,0	-	-
		Acaricidas	-	-	-	-	-	-	-	-	-	-	-	-
		Fertilizantes	3.220,0	-	-	-	-	-	-	801,5	-	0,5	2.418,0	-
		Fungicidas	1.225,5	-	-	-	-	-	-	1,5	-	-	1.224,0	-
		Herbicidas	8.292,7	-	-	-	-	-	-	2.170,5	-	0,2	6.122,0	-
		Insecticidas	3.047,7	-	-	-	-	-	-	332,5	-	0,2	2.715,0	-
38	Jujuy	Abonos orgánicos	0,8	-	-	-	-	-	-	-	-	0,8	-	-
		Acaricidas	1.190,5	-	-	-	-	-	-	-	-	-	1.190,5	-
		Fertilizantes	1.421,5	-	-	-	-	-	-	-	-	1,0	1.420,5	-
		Fungicidas	1.573,5	-	-	-	-	-	-	-	-	-	1.573,5	-
		Herbicidas	2.893,5	-	-	-	-	-	-	-	-	3,0	2.890,5	-
		Insecticidas	1.976,5	-	-	-	-	-	-	-	-	3,0	1.973,5	-
42	La Pampa	Abonos orgánicos	425,0	-	-	-	-	-	-	325,0	-	-	100,0	-
		Acaricidas	18.376,0	-	-	-	-	-	-	1.010,0	-	3.034,0	14.332,0	-
		Fertilizantes	137.291,8	-	-	-	-	-	1.713,0	36.233,9	-	4.384,0	94.960,9	-
		Fungicidas	58.026,5	-	-	-	-	-	328,0	2.714,0	628,0	3.587,0	50.769,5	-
		Herbicidas	320.579,8	-	-	-	-	-	2.537,0	60.310,4	938,0	5.549,0	251.245,4	-
		Insecticidas	203.381,6	-	-	-	-	-	772,0	28.029,4	628,0	3.595,0	170.357,2	-
46	La Rioja	Abonos orgánicos	-	-	-	-	-	-	-	-	-	-	-	-
		Acaricidas	-	-	-	-	-	-	-	-	-	-	-	-
		Fertilizantes	-	-	-	-	-	-	-	-	-	-	-	-
		Fungicidas	-	-	-	-	-	-	-	-	-	-	-	-
		Herbicidas	-	-	-	-	-	-	-	-	-	-	-	-
		Insecticidas	-	-	-	-	-	-	-	-	-	-	-	-

(continúa)



**Cuadro 4.35 (continuación)**

Código	Provincia	Tipo de tratamiento	Total (¹)	Oleaginosas									
				Cártamo (²)	Colza	Lino	Tung (²)	Girasol confitería	Girasol	Maní confitería	Maní	Soja	Chía (²)
Hectáreas													
50	Mendoza	Abonos orgánicos	8,0	-	-	-	-	6,0	2,0	-	-	-	-
		Acaricidas	2,0	-	-	-	-	-	2,0	-	-	-	-
		Fertilizantes	11,5	-	-	-	-	6,0	5,5	-	-	-	-
		Fungicidas	2,0	-	-	-	-	-	2,0	-	-	-	-
		Herbicidas	105,5	-	-	-	-	-	105,5	-	-	-	-
		Insecticidas	4,0	-	-	-	-	-	4,0	-	-	-	-
54	Misiones	Abonos orgánicos	81,5	-	-	-	-	-	-	-	1,0	80,5	-
		Acaricidas	86,5	-	-	-	-	-	-	-	-	86,5	-
		Fertilizantes	783,2	-	-	-	-	-	-	-	6,5	776,7	-
		Fungicidas	183,0	-	-	-	-	-	-	-	4,0	179,0	-
		Herbicidas	1.359,0	-	-	-	-	-	-	-	6,5	1.352,5	-
		Insecticidas	401,3	-	-	-	-	-	-	-	4,5	396,8	-
58	Neuquén	Abonos orgánicos	-	-	-	-	-	-	-	-	-	-	-
		Acaricidas	-	-	-	-	-	-	-	-	-	-	-
		Fertilizantes	-	-	-	-	-	-	-	-	-	-	-
		Fungicidas	-	-	-	-	-	-	-	-	-	-	-
		Herbicidas	-	-	-	-	-	-	-	-	-	-	-
		Insecticidas	-	-	-	-	-	-	-	-	-	-	-
62	Río Negro	Abonos orgánicos	0,5	-	-	-	-	-	-	-	-	0,5	-
		Acaricidas	-	-	-	-	-	-	-	-	-	-	-
		Fertilizantes	289,5	-	-	-	-	-	289,0	-	-	0,5	-
		Fungicidas	-	-	-	-	-	-	-	-	-	-	-
		Herbicidas	344,0	-	-	-	-	-	289,0	-	-	55,0	-
		Insecticidas	289,0	-	-	-	-	-	289,0	-	-	-	-

(continúa)

**Cuadro 4.35 (continuación)**

Código	Provincia	Tipo de tratamiento	Total (¹)	Oleaginosas										
				Cártamo (²)	Colza	Lino	Tung (²)	Girasol confitería	Girasol	Maní confitería	Maní	Soja	Chía (²)	
Hectáreas														
66	Salta	Abonos orgánicos	100,0	-	-	-	-	-	-	-	-	-	100,0	-
		Acaricidas	9.084,5	-	-	-	-	-	-	-	-	114,5	8.970,0	-
		Fertilizantes	61.025,9	-	-	-	-	-	-	-	-	5,0	61.020,9	-
		Fungicidas	155.604,4	-	-	-	-	-	-	250,0	-	415,5	154.938,9	-
		Herbicidas	210.112,9	-	-	-	-	100,0	318,0	-	415,5	209.279,4	-	
		Insecticidas	198.485,9	-	-	-	-	100,0	318,0	-	415,5	197.652,4	-	
70	San Juan	Abonos orgánicos	-	-	-	-	-	-	-	-	-	-	-	-
		Acaricidas	-	-	-	-	-	-	-	-	-	-	-	-
		Fertilizantes	-	-	-	-	-	-	-	-	-	-	-	-
		Fungicidas	-	-	-	-	-	-	-	-	-	-	-	-
		Herbicidas	-	-	-	-	-	-	-	-	-	-	-	-
		Insecticidas	-	-	-	-	-	-	-	-	-	-	-	-
74	San Luis	Abonos orgánicos	381,0	-	-	-	-	-	-	-	-	-	381,0	-
		Acaricidas	6.308,0	-	-	-	-	-	-	248,0	765,0	5.295,0	-	
		Fertilizantes	91.899,5	-	-	-	-	-	1.577,0	-	5.694,5	84.628,0	-	
		Fungicidas	36.446,2	-	-	-	-	-	100,0	5.177,0	10.292,5	20.876,7	-	
		Herbicidas	223.601,7	-	-	-	-	-	3.407,0	5.478,0	15.378,5	199.338,2	-	
		Insecticidas	96.141,2	-	-	-	-	-	1.576,0	5.177,0	9.804,5	79.583,7	-	
78	Santa Cruz	Abonos orgánicos	-	-	-	-	-	-	-	-	-	-	-	-
		Acaricidas	-	-	-	-	-	-	-	-	-	-	-	-
		Fertilizantes	-	-	-	-	-	-	-	-	-	-	-	-
		Fungicidas	-	-	-	-	-	-	-	-	-	-	-	-
		Herbicidas	-	-	-	-	-	-	-	-	-	-	-	-
		Insecticidas	-	-	-	-	-	-	-	-	-	-	-	-

(continúa)



**Cuadro 4.35 (conclusión)**

Código	Provincia	Tipo de tratamiento	Total <sup>(1)</sup>	Oleaginosas									
				Cártamo <sup>(2)</sup>	Colza	Lino	Tung <sup>(2)</sup>	Girasol confitería	Girasol	Maní confitería	Maní	Soja	Chía <sup>(2)</sup>
Hectáreas													
82	Santa Fe	Abonos orgánicos	25.622,6	-	-	-	-	-	2.411,0	-	-	23.211,6	-
		Acaricidas	74.455,8	-	-	-	-	-	862,3	-	-	73.593,4	-
		Fertilizantes	1.688.879,2	-	80,0	-	-	-	105.331,6	-	700,0	1.582.767,5	-
		Fungicidas	1.228.539,8	-	-	-	-	-	8.742,8	2.206,2	700,0	1.216.890,7	-
		Herbicidas	2.290.940,0	-	80,0	-	-	24,5	133.894,5	2.202,2	700,0	2.154.038,8	-
		Insecticidas	1.665.532,8	-	80,0	-	-	24,5	45.172,7	4,0	700,0	1.619.551,6	-
86	Santiago del Estero	Abonos orgánicos	8.124,1	-	-	-	-	-	1.170,0	-	-	6.954,1	-
		Acaricidas	29.556,0	-	-	-	-	-	585,0	-	-	28.971,0	-
		Fertilizantes	138.774,2	-	-	-	-	-	19.197,0	-	-	119.577,2	-
		Fungicidas	355.675,6	-	-	-	-	-	4.199,0	-	-	351.476,6	-
		Herbicidas	662.164,7	-	-	-	-	-	37.514,0	-	0,5	624.650,2	-
		Insecticidas	534.590,3	-	-	-	-	-	29.432,0	-	0,5	505.157,8	-
94	Tierra del Fuego	Abonos orgánicos	-	-	-	-	-	-	-	-	-	-	-
		Acaricidas	-	-	-	-	-	-	-	-	-	-	-
		Fertilizantes	-	-	-	-	-	-	-	-	-	-	-
		Fungicidas	-	-	-	-	-	-	-	-	-	-	-
		Herbicidas	-	-	-	-	-	-	-	-	-	-	-
		Insecticidas	-	-	-	-	-	-	-	-	-	-	-
90	Tucumán	Abonos orgánicos	16.193,3	-	-	-	-	-	-	-	-	16.193,3	-
		Acaricidas	2.403,6	-	-	-	-	-	-	-	-	2.403,6	-
		Fertilizantes	65.857,6	-	-	-	-	-	-	-	-	65.857,6	-
		Fungicidas	46.128,3	-	-	-	-	-	-	-	-	46.128,3	-
		Herbicidas	96.990,6	-	-	-	-	-	-	-	-	96.990,6	-
		Insecticidas	89.237,5	-	-	-	-	-	-	-	-	89.237,5	-

(<sup>1</sup>) Cada tratamiento puede ser realizado en varias pasadas sobre una misma superficie; en consecuencia, la superficie total tratada con agroquímicos y fertilizantes puede dar como resultado una superficie mayor a la implantada por cultivo.

(<sup>2</sup>) Para estos cultivos no se preguntó esta temática.

**Fuente:** INDEC. Censo Nacional Agropecuario 2018. Resultados definitivos.

**Cuadro 4.36** Legumbres. Superficie tratada con agroquímicos y fertilizantes por cultivo, según tipo de tratamiento y provincia, en hectáreas. Del 1 de julio de 2017 al 30 de junio de 2018

Código	Provincia	Tipo de tratamiento	Total (¹)	Legumbres						
				Arveja	Garbanzo	Lenteja	Lupino	Poroto blanco	Poroto carioca	Poroto colorado
				Hectáreas						
<b>Total del país</b>	<b>Abonos orgánicos</b>	<b>3.354,9</b>	<b>497,9</b>	<b>821,0</b>	<b>113,0</b>	<b>-</b>	<b>1.811,8</b>	<b>-</b>	<b>4,5</b>	<b>106,6</b>
	<b>Acaricidas</b>	<b>20.964,8</b>	<b>74,0</b>	<b>1.513,5</b>	<b>201,6</b>	<b>-</b>	<b>13.931,5</b>	<b>150,0</b>	<b>758,7</b>	<b>4.335,5</b>
	<b>Fertilizantes</b>	<b>116.275,4</b>	<b>29.334,7</b>	<b>23.383,1</b>	<b>13.613,8</b>	<b>-</b>	<b>32.325,5</b>	<b>872,9</b>	<b>3.237,1</b>	<b>13.508,1</b>
	<b>Fungicidas</b>	<b>165.568,6</b>	<b>21.010,4</b>	<b>46.576,4</b>	<b>9.632,6</b>	<b>-</b>	<b>38.926,0</b>	<b>895,2</b>	<b>3.180,8</b>	<b>45.347,1</b>
	<b>Herbicidas</b>	<b>282.488,7</b>	<b>30.012,1</b>	<b>88.404,9</b>	<b>14.112,7</b>	<b>-</b>	<b>55.420,6</b>	<b>1.628,2</b>	<b>8.990,0</b>	<b>83.920,0</b>
	<b>Insecticidas</b>	<b>219.618,0</b>	<b>22.049,3</b>	<b>70.169,3</b>	<b>10.787,3</b>	<b>-</b>	<b>48.557,8</b>	<b>897,2</b>	<b>4.810,9</b>	<b>62.346,0</b>
06	Buenos Aires	Abonos orgánicos	198,3	197,3	-	-	0,5	-	-	0,5
		Acaricidas	-	-	-	-	-	-	-	-
		Fertilizantes	17.832,1	16.454,9	287,7	667,0	-	10,5	10,0	372,0
		Fungicidas	13.027,0	12.396,3	204,7	406,0	-	10,0	10,0	-
		Herbicidas	18.005,5	16.802,8	242,7	506,0	-	10,0	10,0	372,0
		Insecticidas	12.111,8	11.469,8	85,0	547,0	-	10,0	-	-
10	Catamarca	Abonos orgánicos	-	-	-	-	-	-	-	-
		Acaricidas	177,0	-	-	-	-	-	177,0	-
		Fertilizantes	3.322,3	1,0	1.853,0	-	150,0	-	270,3	1.048,0
		Fungicidas	2.067,0	-	1.036,0	-	124,0	-	-	907,0
		Herbicidas	6.197,0	1,0	2.794,0	-	891,0	-	447,0	2.064,0
		Insecticidas	3.657,0	6,0	1.365,0	-	786,0	-	447,0	1.053,0
22	Chaco	Abonos orgánicos	-	-	-	-	-	-	-	-
		Acaricidas	-	-	-	-	-	-	-	-
		Fertilizantes	-	-	-	-	-	-	-	-
		Fungicidas	216,0	-	216,0	-	-	-	-	-
		Herbicidas	510,0	-	464,0	-	46,0	-	-	-
		Insecticidas	217,0	-	216,0	-	-	-	1,0	-

(continúa)

**Cuadro 4.36 (continuación)**

Código	Provincia	Tipo de tratamiento	Total (¹)	Legumbres							
				Arveja	Garbanzo	Lenteja	Lupino	Poroto blanco	Poroto carioca	Poroto colorado	Poroto negro
Hectáreas											
26	Chubut	Abonos orgánicos	0,6	0,6	-	-	-	-	-	-	-
		Acaricidas	-	-	-	-	-	-	-	-	-
		Fertilizantes	-	-	-	-	-	-	-	-	-
		Fungicidas	-	-	-	-	-	-	-	-	-
		Herbicidas	-	-	-	-	-	-	-	-	-
		Insecticidas	-	-	-	-	-	-	-	-	-
14	Córdoba	Abonos orgánicos	400,0	-	400,0	-	-	-	-	-	-
		Acaricidas	405,0	-	-	-	-	50,0	-	-	355,0
		Fertilizantes	5.929,0	1.521,0	3.280,0	20,0	-	132,0	-	222,0	754,0
		Fungicidas	25.021,2	630,0	22.915,2	-	-	132,0	-	60,0	1.284,0
		Herbicidas	38.822,8	1.661,0	32.651,8	119,0	-	353,0	220,0	222,0	3.596,0
		Insecticidas	23.606,0	980,0	19.908,0	-	-	180,0	-	60,0	2.478,0
18	Corrientes	Abonos orgánicos	1,1	0,1	-	-	-	0,2	-	-	0,8
		Acaricidas	-	-	-	-	-	-	-	-	-
		Fertilizantes	4,0	-	-	-	-	2,0	-	1,0	1,0
		Fungicidas	-	-	-	-	-	-	-	-	-
		Herbicidas	2,5	-	-	-	-	2,0	-	0,5	-
		Insecticidas	3,5	-	-	-	-	3,0	-	0,5	-
30	Entre Ríos	Abonos orgánicos	40,0	40,0	-	-	-	-	-	-	-
		Acaricidas	-	-	-	-	-	-	-	-	-
		Fertilizantes	1.158,0	1.158,0	-	-	-	-	-	-	-
		Fungicidas	584,0	584,0	-	-	-	-	-	-	-
		Herbicidas	1.253,0	1.253,0	-	-	-	-	-	-	-
		Insecticidas	673,0	673,0	-	-	-	-	-	-	-

(continúa)



**Cuadro 4.36 (continuación)**

Código	Provincia	Tipo de tratamiento	Total (¹)	Legumbres							
				Arveja	Garbanzo	Lenteja	Lupino	Poroto blanco	Poroto carioca	Poroto colorado	Poroto negro
Hectáreas											
34	Formosa	Abonos orgánicos	4,7	-	-	-	-	1,0	-	3,5	0,2
		Acaricidas	3,0	-	0,5	-	-	1,0	-	1,5	-
		Fertilizantes	13,5	-	0,5	-	-	2,5	0,5	9,8	0,2
		Fungicidas	3,5	-	0,5	-	-	1,5	-	1,5	-
		Herbicidas	9,7	-	0,5	-	-	0,7	-	8,5	-
		Insecticidas	36,9	-	0,5	-	-	2,0	-	29,2	5,2
38	Jujuy	Abonos orgánicos	285,7	4,9	-	-	-	230,7	-	-	50,0
		Acaricidas	1.459,0	-	-	-	-	921,0	-	80,0	458,0
		Fertilizantes	3.839,0	5,7	-	-	-	1.804,0	510,0	600,3	919,0
		Fungicidas	2.201,0	7,0	-	-	-	1.693,0	10,0	80,0	411,0
		Herbicidas	6.485,0	9,0	-	-	-	3.952,5	510,0	680,0	1.333,5
		Insecticidas	6.726,7	6,0	-	-	-	4.961,0	10,0	689,2	1.060,5
42	La Pampa	Abonos orgánicos	-	-	-	-	-	-	-	-	-
		Acaricidas	-	-	-	-	-	-	-	-	-
		Fertilizantes	-	-	-	-	-	-	-	-	-
		Fungicidas	-	-	-	-	-	-	-	-	-
		Herbicidas	74,0	74,0	-	-	-	-	-	-	-
		Insecticidas	-	-	-	-	-	-	-	-	-
46	La Rioja	Abonos orgánicos	-	-	-	-	-	-	-	-	-
		Acaricidas	-	-	-	-	-	-	-	-	-
		Fertilizantes	101,7	-	101,7	-	-	-	-	-	-
		Fungicidas	101,7	-	101,7	-	-	-	-	-	-
		Herbicidas	101,7	-	101,7	-	-	-	-	-	-
		Insecticidas	101,7	-	101,7	-	-	-	-	-	-

(continúa)



**Cuadro 4.36 (continuación)**

Código	Provincia	Tipo de tratamiento	Total (¹)	Legumbres							
				Arveja	Garbanzo	Lenteja	Lupino	Poroto blanco	Poroto carioca	Poroto colorado	Poroto negro
Hectáreas											
50	Mendoza	Abonos orgánicos	7,0	-	-	-	-	7,0	-	-	-
		Acaricidas	-	-	-	-	-	-	-	-	-
		Fertilizantes	14,5	3,5	-	-	-	11,0	-	-	-
		Fungicidas	9,7	1,7	-	-	-	8,0	-	-	-
		Herbicidas	9,8	1,8	-	-	-	8,0	-	-	-
		Insecticidas	14,7	1,7	-	-	-	13,0	-	-	-
54	Misiones	Abonos orgánicos	3,5	-	-	-	-	-	-	-	3,5
		Acaricidas	2,0	-	-	-	-	0,5	-	-	1,5
		Fertilizantes	35,4	-	-	-	-	0,5	1,2	1,0	32,7
		Fungicidas	17,2	-	-	-	-	-	1,2	1,0	15,0
		Herbicidas	79,7	-	-	-	-	0,5	2,2	1,0	76,0
		Insecticidas	50,3	-	-	-	-	1,0	1,2	1,0	47,1
58	Neuquén	Abonos orgánicos	0,3	0,2	-	-	-	0,1	-	-	-
		Acaricidas	-	-	-	-	-	-	-	-	-
		Fertilizantes	-	-	-	-	-	-	-	-	-
		Fungicidas	-	-	-	-	-	-	-	-	-
		Herbicidas	-	-	-	-	-	-	-	-	-
		Insecticidas	-	-	-	-	-	-	-	-	-
62	Río Negro	Abonos orgánicos	1,0	1,0	-	-	-	-	-	-	-
		Acaricidas	-	-	-	-	-	-	-	-	-
		Fertilizantes	-	-	-	-	-	-	-	-	-
		Fungicidas	-	-	-	-	-	-	-	-	-
		Herbicidas	-	-	-	-	-	-	-	-	-
		Insecticidas	-	-	-	-	-	-	-	-	-

(continúa)

**Cuadro 4.36 (continuación)**

Código	Provincia	Tipo de tratamiento	Total (¹)	Legumbres							
				Arveja	Garbanzo	Lenteja	Lupino	Poroto blanco	Poroto carioca	Poroto colorado	Poroto negro
Hectáreas											
66	Salta	Abonos orgánicos	1.268,3	252,6	-	-	-	1.015,6	-	-	-
		Acaricidas	17.905,0	-	1.263,0	42,0	-	12.959,0	150,0	500,0	2.991,0
		Fertilizantes	52.634,8	63,8	14.329,6	458,0	-	29.341,7	350,0	1.680,0	6.411,6
		Fungicidas	90.995,7	43,9	18.635,6	260,0	-	36.954,0	874,0	2.958,0	31.270,1
		Herbicidas	146.170,2	26,2	37.274,6	950,0	-	47.226,4	886,0	6.813,8	52.993,0
		Insecticidas	124.123,6	88,2	37.374,6	860,0	-	40.152,1	886,0	3.333,0	41.429,7
70	San Juan	Abonos orgánicos	3,1	1,0	-	-	-	1,1	-	1,0	-
		Acaricidas	0,2	-	-	-	-	-	-	0,2	-
		Fertilizantes	20,7	13,0	-	-	-	5,7	1,2	0,7	-
		Fungicidas	8,2	8,0	-	-	-	-	-	0,2	-
		Herbicidas	16,1	11,7	-	0,2	-	4,0	-	0,2	-
		Insecticidas	21,2	13,0	-	-	-	3,2	-	5,0	-
74	San Luis	Abonos orgánicos	-	-	-	-	-	-	-	-	-
		Acaricidas	-	-	-	-	-	-	-	-	-
		Fertilizantes	234,6	-	234,6	-	-	-	-	-	-
		Fungicidas	201,6	-	201,6	-	-	-	-	-	-
		Herbicidas	1.431,5	-	1.381,5	50,0	-	-	-	-	-
		Insecticidas	1.136,5	-	1.086,5	50,0	-	-	-	-	-
78	Santa Cruz	Abonos orgánicos	-	-	-	-	-	-	-	-	-
		Acaricidas	-	-	-	-	-	-	-	-	-
		Fertilizantes	-	-	-	-	-	-	-	-	-
		Fungicidas	-	-	-	-	-	-	-	-	-
		Herbicidas	-	-	-	-	-	-	-	-	-
		Insecticidas	-	-	-	-	-	-	-	-	-

(continúa)



**Cuadro 4.36 (conclusión)**

Código	Provincia	Tipo de tratamiento	Total (¹)	Legumbres							
				Arveja	Garbanzo	Lenteja	Lupino	Poroto blanco	Poroto carioca	Poroto colorado	Poroto negro
Hectáreas											
82	Santa Fe	Abonos orgánicos	113,0	-	-	113,0	-	-	-	-	-
		Acaricidas	233,6	74,0	-	159,6	-	-	-	-	-
		Fertilizantes	22.821,4	10.103,6	128,0	12.468,8	-	-	-	-	121,0
		Fungicidas	16.434,0	7.339,4	128,0	8.966,6	-	-	-	-	-
		Herbicidas	23.048,1	10.161,6	128,0	12.487,5	-	150,0	-	-	121,0
		Insecticidas	18.312,8	8.801,5	95,0	9.330,3	-	-	-	-	86,0
86	Santiago del Estero	Abonos orgánicos	579,5	-	-	-	-	540,0	-	-	39,5
		Acaricidas	500,0	-	-	-	-	-	-	-	500,0
		Fertilizantes	4.153,5	-	920,0	-	-	750,0	-	-	2.483,5
		Fungicidas	9.521,0	-	1.170,0	-	-	-	-	-	8.351,0
		Herbicidas	28.578,5	-	7.368,0	-	-	2.561,0	-	320,0	18.329,5
		Insecticidas	18.308,5	-	4.716,0	-	-	2.331,0	-	120,0	11.141,5
94	Tierra del Fuego	Abonos orgánicos	-	-	-	-	-	-	-	-	-
		Acaricidas	-	-	-	-	-	-	-	-	-
		Fertilizantes	-	-	-	-	-	-	-	-	-
		Fungicidas	-	-	-	-	-	-	-	-	-
		Herbicidas	-	-	-	-	-	-	-	-	-
		Insecticidas	-	-	-	-	-	-	-	-	-
90	Tucumán	Abonos orgánicos	448,5	-	421,0	-	-	15,5	-	-	12,0
		Acaricidas	280,0	-	250,0	-	-	-	-	-	30,0
		Fertilizantes	4.160,5	10,0	2.248,0	-	-	115,5	-	80,0	1.707,0
		Fungicidas	5.159,5	-	1.967,0	-	-	3,5	-	80,0	3.109,0
		Herbicidas	11.693,4	10,0	5.998,0	-	-	215,5	-	125,0	5.344,9
		Insecticidas	10.516,4	10,0	5.221,0	-	-	115,5	-	125,0	5.044,9

(¹) Cada tratamiento puede ser realizado en varias pasadas sobre una misma superficie; en consecuencia, la superficie total tratada con agroquímicos y fertilizantes puede dar como resultado una superficie mayor a la implantada por cultivo.

Fuente: INDEC. Censo Nacional Agropecuario 2018. Resultados definitivos.

**Cuadro 4.37** Frutales. Superficie tratada con agroquímicos y fertilizantes por cultivo, según tipo de tratamiento y provincia, en hectáreas. Del 1 de julio de 2017 al 30 de junio de 2018

Código	Provincia	Tipo de tratamiento	Total (¹)	Frutales					
				Ananá	Banano	Chirimoyo	Higuera	Kiwi	Mango
Hectáreas									
<b>Total del país</b>	<b>Abonos orgánicos</b>	<b>122.890,6</b>	-	<b>678,0</b>	-	<b>22,1</b>	<b>268,8</b>	<b>61,0</b>	
	<b>Acaricidas</b>	<b>110.594,5</b>	-	<b>185,6</b>	-	<b>18,4</b>	-	<b>0,2</b>	
	<b>Fertilizantes</b>	<b>297.101,3</b>	-	<b>1.602,0</b>	-	<b>66,9</b>	<b>140,6</b>	<b>55,7</b>	
	<b>Fungicidas</b>	<b>281.827,0</b>	-	<b>1.049,9</b>	-	<b>29,8</b>	<b>36,0</b>	<b>24,4</b>	
	<b>Herbicidas</b>	<b>322.366,4</b>	-	<b>1.017,2</b>	-	<b>69,3</b>	<b>120,1</b>	<b>44,5</b>	
	<b>Insecticidas</b>	<b>267.189,2</b>	-	<b>1.018,4</b>	-	<b>45,7</b>	<b>249,0</b>	<b>70,2</b>	
	<b>Nematicidas</b>	<b>3.740,6</b>	-	-	-	<b>6,0</b>	-	-	
06	Buenos Aires	Abonos orgánicos	1.068,2	-	-	-	4,7	268,5	-
		Acaricidas	206,5	-	-	-	-	-	-
		Fertilizantes	3.714,9	-	-	-	5,5	139,5	-
		Fungicidas	3.320,8	-	-	-	4,1	36,0	-
		Herbicidas	3.506,7	-	-	-	6,5	119,5	-
		Insecticidas	3.116,2	-	-	-	4,0	249,0	-
		Nematicidas	9,0	-	-	-	-	-	-
10	Catamarca	Abonos orgánicos	4.830,1	-	-	-	3,0	-	-
		Acaricidas	4.384,1	-	-	-	0,4	-	-
		Fertilizantes	11.513,7	-	-	-	3,0	-	-
		Fungicidas	5.111,4	-	-	-	1,1	-	-
		Herbicidas	11.584,1	-	-	-	0,2	-	-
		Insecticidas	9.257,5	-	-	-	1,4	-	-
		Nematicidas	353,1	-	-	-	-	-	-
22	Chaco	Abonos orgánicos	1,0	-	-	-	-	-	-
		Acaricidas	3,0	-	-	-	-	-	-
		Fertilizantes	4,5	-	-	-	-	-	-
		Fungicidas	0,5	-	-	-	-	-	-
		Herbicidas	-	-	-	-	-	-	-
		Insecticidas	3,5	-	-	-	-	-	-
		Nematicidas	-	-	-	-	-	-	-

(continúa)



**Cuadro 4.37** (continuación)

Código	Provincia	Tipo de tratamiento	Frutales						
			Palmera datilera	Lima	Limonero	Mandarino	Naranja	Pomelo	Quinoto
Hectáreas									
Total del país	Abonos orgánicos	0,1	28,2	13.055,3	9.981,9	14.403,1	500,7	2,0	
	Acaricidas	-	22,2	29.206,9	9.241,8	17.746,7	425,7	2,0	
	Fertilizantes	-	38,7	51.077,1	15.849,1	27.146,0	1.634,9	4,5	
	Fungicidas	-	38,4	35.260,4	15.429,4	26.739,6	1.265,3	3,0	
	Herbicidas	-	52,4	44.110,2	17.638,6	29.461,5	1.077,7	3,5	
	Insecticidas	0,1	37,9	22.890,0	15.086,9	26.841,9	1.004,7	3,0	
	Nematicidas	-	-	527,6	281,0	321,5	11,0	-	
06 Buenos Aires	Abonos orgánicos	-	-	2,7	0,9	131,8	-	-	
	Acaricidas	-	-	0,1	0,9	61,5	-	-	
	Fertilizantes	-	-	31,3	9,5	1.192,5	35,0	-	
	Fungicidas	-	-	27,1	10,4	1.109,2	33,0	-	
	Herbicidas	-	-	30,9	10,4	1.121,0	35,0	-	
	Insecticidas	-	-	26,9	10,4	1.119,6	33,0	-	
	Nematicidas	-	-	-	-	-	-	-	
10 Catamarca	Abonos orgánicos	-	0,5	0,6	9,0	14,7	-	-	
	Acaricidas	-	-	68,0	30,0	177,5	-	-	
	Fertilizantes	-	-	79,2	87,1	244,8	7,0	-	
	Fungicidas	-	-	68,0	12,0	118,5	-	-	
	Herbicidas	-	-	12,0	125,1	260,7	7,0	-	
	Insecticidas	-	-	70,1	129,4	242,9	5,0	-	
	Nematicidas	-	-	-	-	-	-	-	
22 Chaco	Abonos orgánicos	-	-	0,5	-	-	-	-	
	Acaricidas	-	-	-	-	-	-	-	
	Fertilizantes	-	-	0,5	-	-	-	-	
	Fungicidas	-	-	0,5	-	-	-	-	
	Herbicidas	-	-	-	-	-	-	-	
	Insecticidas	-	-	0,5	-	-	-	-	
	Nematicidas	-	-	-	-	-	-	-	

(continúa)

**Cuadro 4.37 (continuación)**

Código	Provincia	Tipo de tratamiento	Total (¹)	Frutales					
				Ananá	Banano	Chirimoyo	Higuera	Kiwi	Mango
Hectáreas									
26	Chubut	Abonos orgánicos	380,8	-	-	-	-	-	-
		Acaricidas	112,4	-	-	-	-	-	-
		Fertilizantes	329,1	-	-	-	-	-	-
		Fungicidas	299,2	-	-	-	-	-	-
		Herbicidas	240,4	-	-	-	-	-	-
		Insecticidas	289,5	-	-	-	-	-	-
		Nematicidas	12,5	-	-	-	-	-	-
14	Córdoba	Abonos orgánicos	751,6	-	-	-	3,1	-	-
		Acaricidas	31,7	-	-	-	-	-	-
		Fertilizantes	345,9	-	-	-	2,5	-	-
		Fungicidas	351,7	-	-	-	-	-	-
		Herbicidas	245,7	-	-	-	-	-	-
		Insecticidas	301,5	-	-	-	-	-	-
		Nematicidas	0,2	-	-	-	-	-	-
18	Corrientes	Abonos orgánicos	9.461,9	-	-	-	-	-	-
		Acaricidas	10.796,3	-	-	-	-	-	-
		Fertilizantes	15.903,5	-	-	-	-	-	-
		Fungicidas	15.358,4	-	-	-	-	-	-
		Herbicidas	17.634,1	-	-	-	-	-	-
		Insecticidas	16.473,1	-	-	-	-	-	-
		Nematicidas	342,0	-	-	-	-	-	-
30	Entre Ríos	Abonos orgánicos	17.943,9	-	-	-	3,0	-	-
		Acaricidas	16.502,0	-	-	-	-	-	-
		Fertilizantes	26.526,6	-	-	-	1,0	-	-
		Fungicidas	26.735,8	-	-	-	1,0	-	-
		Herbicidas	28.774,0	-	-	-	1,0	0,5	-
		Insecticidas	23.956,7	-	-	-	-	-	-
		Nematicidas	309,5	-	-	-	-	-	-

(continúa)



**Cuadro 4.37 (continuación)**

Código	Provincia	Tipo de tratamiento	Frutales							
			Palmera datilera	Lima	Limonero	Mandarino	Naranja	Pomelo	Quinoto	
Hectáreas										
26	Chubut	Abonos orgánicos	-	-	-	-	-	-	-	-
		Acaricidas	-	-	-	-	-	-	-	-
		Fertilizantes	-	-	-	-	-	-	-	-
		Fungicidas	-	-	-	-	-	-	-	-
		Herbicidas	-	-	-	-	-	-	-	-
		Insecticidas	-	-	-	-	-	-	-	-
		Nematicidas	-	-	-	-	-	-	-	-
14	Córdoba	Abonos orgánicos	-	-	-	4,6	-	-	-	-
		Acaricidas	-	-	-	-	-	-	-	-
		Fertilizantes	-	-	-	3,1	1,0	-	-	-
		Fungicidas	-	-	-	-	-	-	-	-
		Herbicidas	-	-	-	-	-	-	-	-
		Insecticidas	-	-	-	-	1,0	-	-	-
		Nematicidas	-	-	-	-	-	-	-	-
18	Corrientes	Abonos orgánicos	-	6,9	2.036,1	2.646,5	4.541,4	106,2	-	
		Acaricidas	-	4,0	1.810,3	2.929,2	5.882,3	63,0	-	
		Fertilizantes	-	4,2	2.534,5	4.854,9	8.118,5	149,4	-	
		Fungicidas	-	5,2	2.551,6	4.380,2	8.101,7	161,9	-	
		Herbicidas	-	6,2	2.635,3	5.337,9	9.405,5	150,9	-	
		Insecticidas	-	6,2	2.573,0	4.692,1	8.875,9	163,9	-	
		Nematicidas	-	-	211,0	66,0	65,0	-	-	
30	Entre Ríos	Abonos orgánicos	-	14,7	420,6	7.111,6	9.454,2	373,7	2,0	
		Acaricidas	-	16,2	428,3	5.808,4	9.855,6	353,4	2,0	
		Fertilizantes	-	19,0	481,9	9.581,7	13.435,5	514,6	4,5	
		Fungicidas	-	24,2	565,6	10.039,6	14.335,3	554,9	3,0	
		Herbicidas	-	24,7	586,6	10.982,1	15.286,0	582,4	3,5	
		Insecticidas	-	22,7	498,9	9.244,7	12.842,1	508,1	3,0	
		Nematicidas	-	-	2,0	176,0	120,5	11,0	-	

(continúa)



**Cuadro 4.37 (continuación)**

Código	Provincia	Tipo de tratamiento	Total (¹)	Frutales					
				Ananá	Banano	Chirimoyo	Higuera	Kiwi	Mango
Hectáreas									
34	Formosa	Abonos orgánicos	694,3	-	609,8	-	-	-	61,0
		Acaricidas	191,7	-	185,6	-	-	-	-
		Fertilizantes	1.375,3	-	1.218,8	-	-	-	19,5
		Fungicidas	995,5	-	952,9	-	-	-	12,9
		Herbicidas	954,9	-	927,7	-	-	-	9,9
		Insecticidas	1.129,5	-	974,4	-	-	-	61,2
		Nematicidas	-	-	-	-	-	-	-
38	Jujuy	Abonos orgánicos	853,2	-	12,0	-	0,1	0,2	-
		Acaricidas	724,3	-	-	-	18,0	-	-
		Fertilizantes	4.791,7	-	70,0	-	45,0	-	35,0
		Fungicidas	3.376,8	-	27,0	-	18,0	-	10,0
		Herbicidas	4.149,6	-	59,0	-	45,0	-	32,1
		Insecticidas	3.629,8	-	44,0	-	18,0	-	6,5
		Nematicidas	177,8	-	-	-	6,0	-	-
42	La Pampa	Abonos orgánicos	85,0	-	-	-	-	-	-
		Acaricidas	8,0	-	-	-	-	-	-
		Fertilizantes	95,3	-	-	-	-	-	-
		Fungicidas	2,3	-	-	-	-	-	-
		Herbicidas	95,3	-	-	-	-	-	-
		Insecticidas	93,0	-	-	-	-	-	-
		Nematicidas	-	-	-	-	-	-	-
46	La Rioja	Abonos orgánicos	5.627,8	-	-	-	2,0	-	-
		Acaricidas	7.032,4	-	-	-	-	-	-
		Fertilizantes	17.229,8	-	-	-	1,1	-	-
		Fungicidas	10.008,9	-	-	-	-	-	-
		Herbicidas	21.082,9	-	-	-	-	-	-
		Insecticidas	11.945,6	-	-	-	-	-	-
		Nematicidas	185,0	-	-	-	-	-	-

(continúa)



**Cuadro 4.37 (continuación)**

Código	Provincia	Tipo de tratamiento	Frutales						
			Palmera datilera	Lima	Limonero	Mandarino	Naranja	Pomelo	Quinoto
Hectáreas									
34	Formosa	Abonos orgánicos	-	1,0	2,0	-	-	20,0	-
		Acaricidas	-	-	0,3	-	-	5,8	-
		Fertilizantes	-	0,5	8,5	0,5	5,0	121,0	-
		Fungicidas	-	-	2,3	-	2,1	25,2	-
		Herbicidas	-	0,5	3,7	-	2,0	9,3	-
		Insecticidas	-	-	3,4	-	2,1	86,9	-
		Nematicidas	-	-	-	-	-	-	-
38	Jujuy	Abonos orgánicos	0,1	2,0	578,1	41,5	121,0	-	-
		Acaricidas	-	2,0	203,5	61,0	249,0	-	-
		Fertilizantes	-	-	1.447,2	496,7	2.297,5	103,5	-
		Fungicidas	-	2,0	645,0	383,5	2.018,0	10,5	-
		Herbicidas	-	4,0	1.180,2	506,4	1.938,5	97,5	-
		Insecticidas	0,1	2,0	713,6	443,5	2.154,0	11,5	-
		Nematicidas	-	-	0,5	-	120,0	-	-
42	La Pampa	Abonos orgánicos	-	-	-	-	-	-	-
		Acaricidas	-	-	-	-	-	-	-
		Fertilizantes	-	-	-	-	-	-	-
		Fungicidas	-	-	-	-	-	-	-
		Herbicidas	-	-	-	-	-	-	-
		Insecticidas	-	-	-	-	-	-	-
			-	-	-	-	-	-	-
46	La Rioja	Abonos orgánicos	-	-	-	0,5	1,5	0,2	-
		Acaricidas	-	-	-	-	-	-	-
		Fertilizantes	-	-	1,7	2,0	1,0	-	-
		Fungicidas	-	-	-	-	-	-	-
		Herbicidas	-	-	0,5	-	0,5	0,2	-
		Insecticidas	-	-	0,5	2,0	15,0	-	-
		Nematicidas	-	-	-	-	-	-	-

(continúa)

**Cuadro 4.37 (continuación)**

Código	Provincia	Tipo de tratamiento	Total (¹)	Frutales					
				Ananá	Banano	Chirimoyo	Higuera	Kiwi	Mango
Hectáreas									
50	Mendoza	Abonos orgánicos	47.574,2	-	-	-	2,8	-	-
		Acaricidas	16.385,0	-	-	-	-	-	-
		Fertilizantes	113.671,0	-	-	-	2,7	-	-
		Fungicidas	125.796,0	-	-	-	-	-	-
		Herbicidas	126.172,8	-	-	-	-	-	-
		Insecticidas	115.213,1	-	-	-	-	-	-
		Nematicidas	1.455,7	-	-	-	-	-	-
54	Misiones	Abonos orgánicos	120,7	-	6,2	-	-	-	-
		Acaricidas	658,7	-	-	-	-	-	0,2
		Fertilizantes	1.330,5	-	4,5	-	-	-	1,2
		Fungicidas	729,5	-	-	-	-	-	1,5
		Herbicidas	1.315,6	-	0,5	-	-	-	2,5
		Insecticidas	917,4	-	-	-	-	-	2,5
		Nematicidas	56,0	-	-	-	-	-	-
58	Neuquén	Abonos orgánicos	1.679,1	-	-	-	-	-	-
		Acaricidas	1.992,0	-	-	-	-	-	-
		Fertilizantes	2.787,8	-	-	-	-	-	-
		Fungicidas	2.622,7	-	-	-	-	-	-
		Herbicidas	2.313,1	-	-	-	-	-	-
		Insecticidas	2.986,9	-	-	-	-	-	-
		Nematicidas	7,0	-	-	-	-	-	-
62	Río Negro	Abonos orgánicos	8.764,0	-	-	-	0,7	0,1	-
		Acaricidas	19.816,9	-	-	-	-	-	-
		Fertilizantes	21.978,2	-	-	-	0,5	0,1	-
		Fungicidas	24.629,8	-	-	-	-	-	-
		Herbicidas	20.955,4	-	-	-	1,2	0,1	-
		Insecticidas	28.237,7	-	-	-	-	-	-
		Nematicidas	288,6	-	-	-	-	-	-

(continúa)



**Cuadro 4.37 (continuación)**

Código	Provincia	Tipo de tratamiento	Frutales							
			Palmera datilera	Lima	Limonero	Mandarino	Naranja	Pomelo	Quinoto	
Hectáreas										
50	Mendoza	Abonos orgánicos	-	-	-	-	-	-	-	-
		Acaricidas	-	-	-	-	-	-	-	-
		Fertilizantes	-	-	-	-	-	-	-	-
		Fungicidas	-	-	-	-	-	-	-	-
		Herbicidas	-	-	-	-	-	-	-	-
		Insecticidas	-	-	-	-	-	-	-	-
		Nematicidas	-	-	-	-	-	-	-	-
54	Misiones	Abonos orgánicos	-	3,0	10,5	51,4	16,6	0,3	-	
		Acaricidas	-	-	85,7	227,8	201,7	1,0	-	
		Fertilizantes	-	15,0	288,0	518,5	239,7	45,3	-	
		Fungicidas	-	7,0	76,7	384,5	203,4	-	-	
		Herbicidas	-	17,0	173,9	460,9	339,0	162,9	-	
		Insecticidas	-	7,0	256,0	351,2	206,2	12,5	-	
		Nematicidas	-	-	1,0	39,0	16,0	-	-	
58	Neuquén	Abonos orgánicos	-	-	-	-	-	-	-	
		Acaricidas	-	-	-	-	-	-	-	
		Fertilizantes	-	-	-	-	-	-	-	
		Fungicidas	-	-	-	-	-	-	-	
		Herbicidas	-	-	-	-	-	-	-	
		Insecticidas	-	-	-	-	-	-	-	
		Nematicidas	-	-	-	-	-	-	-	
62	Río Negro	Abonos orgánicos	-	-	-	-	-	-	-	
		Acaricidas	-	-	-	-	-	-	-	
		Fertilizantes	-	-	-	-	-	-	-	
		Fungicidas	-	-	-	-	-	-	-	
		Herbicidas	-	-	-	-	-	-	-	
		Insecticidas	-	-	-	-	-	-	-	
		Nematicidas	-	-	-	-	-	-	-	

(continúa)

**Cuadro 4.37 (continuación)**

Código	Provincia	Tipo de tratamiento	Total (¹)	Frutales					
				Ananá	Banano	Chirimoyo	Higuera	Kiwi	Mango
Hectáreas									
66	Salta	Abonos orgánicos	910,0	-	50,0	-	1,7	-	-
		Acaricidas	1.307,6	-	-	-	-	-	-
		Fertilizantes	6.217,2	-	308,7	-	-	-	-
		Fungicidas	3.378,4	-	70,0	-	-	-	-
		Herbicidas	4.822,3	-	30,0	-	-	-	-
		Insecticidas	4.955,0	-	-	-	-	-	-
		Nematicidas	-	-	-	-	-	-	-
70	San Juan	Abonos orgánicos	11.417,7	-	-	-	0,5	-	-
		Acaricidas	3.173,8	-	-	-	-	-	-
		Fertilizantes	22.696,2	-	-	-	-	-	-
		Fungicidas	26.507,9	-	-	-	-	-	-
		Herbicidas	39.049,0	-	-	-	5,2	-	-
		Insecticidas	26.544,3	-	-	-	12,2	-	-
		Nematicidas	157,9	-	-	-	-	-	-
74	San Luis	Abonos orgánicos	54,3	-	-	-	-	-	-
		Acaricidas	22,5	-	-	-	-	-	-
		Fertilizantes	85,8	-	-	-	-	-	-
		Fungicidas	78,6	-	-	-	-	-	-
		Herbicidas	59,8	-	-	-	-	-	-
		Insecticidas	75,3	-	-	-	-	-	-
		Nematicidas	-	-	-	-	-	-	-
78	Santa Cruz	Abonos orgánicos	18,5	-	-	-	-	-	-
		Acaricidas	33,3	-	-	-	-	-	-
		Fertilizantes	175,4	-	-	-	-	-	-
		Fungicidas	13,0	-	-	-	-	-	-
		Herbicidas	131,9	-	-	-	-	-	-
		Insecticidas	61,7	-	-	-	-	-	-
		Nematicidas	-	-	-	-	-	-	-

(continúa)



**Cuadro 4.37 (continuación)**

Código	Provincia	Tipo de tratamiento	Frutales						
			Palmera datilera	Lima	Limonero	Mandarino	Naranja	Pomelo	Quinoto
Hectáreas									
66	Salta	Abonos orgánicos	-	-	-	100,0	0,2	-	-
		Acaricidas	-	-	242,0	91,4	716,0	-	-
		Fertilizantes	-	-	1.974,0	181,9	881,0	650,0	-
		Fungicidas	-	-	233,0	94,0	303,0	470,0	-
		Herbicidas	-	-	1.975,0	95,4	337,0	22,0	-
		Insecticidas	-	-	1.833,0	95,9	884,0	180,0	-
		Nematicidas	-	-	-	-	-	-	-
70	San Juan	Abonos orgánicos	-	-	-	-	-	-	-
		Acaricidas	-	-	-	-	-	-	-
		Fertilizantes	-	-	-	-	-	-	-
		Fungicidas	-	-	0,2	0,2	0,2	0,2	-
		Herbicidas	-	-	-	-	-	-	-
		Insecticidas	-	-	0,2	0,2	0,2	0,2	-
		Nematicidas	-	-	-	-	-	-	-
74	San Luis	Abonos orgánicos	-	-	-	-	-	-	-
		Acaricidas	-	-	-	-	-	-	-
		Fertilizantes	-	-	-	-	-	-	-
		Fungicidas	-	-	-	-	-	-	-
		Herbicidas	-	-	-	-	-	-	-
		Insecticidas	-	-	-	-	-	-	-
		Nematicidas	-	-	-	-	-	-	-
78	Santa Cruz	Abonos orgánicos	-	-	-	-	-	-	-
		Acaricidas	-	-	-	-	-	-	-
		Fertilizantes	-	-	-	-	-	-	-
		Fungicidas	-	-	-	-	-	-	-
		Herbicidas	-	-	-	-	-	-	-
		Insecticidas	-	-	-	-	-	-	-
		Nematicidas	-	-	-	-	-	-	-

(continúa)

**Cuadro 4.37 (continuación)**

Código	Provincia	Tipo de tratamiento	Total (¹)	Frutales					
				Ananá	Banano	Chirimoyo	Higuera	Kiwi	Mango
Hectáreas									
82	Santa Fe	Abonos orgánicos	154,5	-	-	-	0,3	-	-
		Acaricidas	129,0	-	-	-	-	-	-
		Fertilizantes	252,4	-	-	-	5,5	-	-
		Fungicidas	237,8	-	-	-	5,5	-	-
		Herbicidas	139,0	-	-	-	10,0	-	-
		Insecticidas	243,5	-	-	-	10,0	-	-
		Nematicidas	67,0	-	-	-	-	-	-
86	Santiago del Estero	Abonos orgánicos	13,5	-	-	-	-	-	-
		Acaricidas	21,0	-	-	-	-	-	-
		Fertilizantes	1,5	-	-	-	-	-	-
		Fungicidas	16,3	-	-	-	-	-	-
		Herbicidas	12,5	-	-	-	-	-	-
		Insecticidas	35,8	-	-	-	-	-	-
		Nematicidas	-	-	-	-	-	-	-
94	Tierra del Fuego	Abonos orgánicos	0,3	-	-	-	-	-	-
		Acaricidas	-	-	-	-	-	-	-
		Fertilizantes	0,1	-	-	-	-	-	-
		Fungicidas	-	-	-	-	-	-	-
		Herbicidas	-	-	-	-	-	-	-
		Insecticidas	-	-	-	-	-	-	-
		Nematicidas	-	-	-	-	-	-	-
90	Tucumán	Abonos orgánicos	10.485,3	-	-	-	-	-	-
		Acaricidas	27.061,5	-	-	-	-	-	-
		Fertilizantes	46.074,2	-	-	-	-	1,0	-
		Fungicidas	32.254,9	-	-	-	-	-	-
		Herbicidas	39.126,5	-	-	-	-	-	-
		Insecticidas	17.721,7	-	-	-	-	-	-
		Nematicidas	319,1	-	-	-	-	-	-

(continúa)



**Cuadro 4.37 (continuación)**

Código	Provincia	Tipo de tratamiento	Frutales						
			Palmera datilera	Lima	Limonero	Mandarino	Naranja	Pomelo	Quinoto
Hectáreas									
82	Santa Fe	Abonos orgánicos	-	-	33,9	0,6	18,1	0,2	-
		Acaricidas	-	-	33,0	-	-	-	-
		Fertilizantes	-	-	33,0	-	39,0	-	-
		Fungicidas	-	-	33,0	7,0	31,5	-	-
		Herbicidas	-	-	-	-	7,5	-	-
		Insecticidas	-	-	33,5	7,0	32,0	-	-
		Nematicidas	-	-	-	-	-	-	-
86	Santiago del Estero	Abonos orgánicos	-	-	-	5,0	7,0	-	-
		Acaricidas	-	-	-	10,0	11,0	-	-
		Fertilizantes	-	-	-	0,3	0,1	0,1	-
		Fungicidas	-	-	-	5,1	11,1	0,1	-
		Herbicidas	-	-	-	6,0	5,0	1,0	-
		Insecticidas	-	-	1,0	14,3	18,3	1,1	-
		Nematicidas	-	-	-	-	-	-	-
94	Tierra del Fuego	Abonos orgánicos	-	-	-	-	-	-	-
		Acaricidas	-	-	-	-	-	-	-
		Fertilizantes	-	-	-	-	-	-	-
		Fungicidas	-	-	-	-	-	-	-
		Herbicidas	-	-	-	-	-	-	-
		Insecticidas	-	-	-	-	-	-	-
		Nematicidas	-	-	-	-	-	-	-
90	Tucumán	Abonos orgánicos	-	-	9.970,1	10,0	96,5	-	-
		Acaricidas	-	-	26.335,6	83,0	592,1	2,5	-
		Fertilizantes	-	-	44.197,1	112,7	690,2	9,0	-
		Fungicidas	-	-	31.057,4	112,7	505,3	9,5	-
		Herbicidas	-	-	37.511,9	114,2	758,6	9,5	-
		Insecticidas	-	-	16.879,3	96,0	448,3	2,5	-
		Nematicidas	-	-	313,1	-	-	-	-

(continúa)



**Cuadro 4.37 (continuación)**

Código	Provincia	Tipo de tratamiento	Frutales					
			Manzano	Membrillo	Peral	Cerezo	Damasco	Guindo
Hectáreas								
<b>Total del país</b>	<b>Abonos orgánicos</b>	<b>4.167,1</b>	<b>297,5</b>	<b>4.710,0</b>	<b>388,3</b>	<b>154,1</b>	<b>2,6</b>	<b>149,0</b>
	<b>Acaricidas</b>	<b>10.225,1</b>	<b>81,2</b>	<b>11.063,3</b>	<b>456,2</b>	<b>31,3</b>	<b>-</b>	<b>89,4</b>
	<b>Fertilizantes</b>	<b>10.340,0</b>	<b>611,3</b>	<b>11.462,4</b>	<b>1.215,3</b>	<b>303,3</b>	<b>-</b>	<b>332,9</b>
	<b>Fungicidas</b>	<b>11.231,2</b>	<b>247,9</b>	<b>13.248,0</b>	<b>1.059,0</b>	<b>187,0</b>	<b>0,8</b>	<b>324,2</b>
	<b>Herbicidas</b>	<b>9.546,4</b>	<b>717,0</b>	<b>10.922,5</b>	<b>1.197,8</b>	<b>390,6</b>	<b>-</b>	<b>296,9</b>
	<b>Insecticidas</b>	<b>14.066,5</b>	<b>634,4</b>	<b>15.757,3</b>	<b>1.027,3</b>	<b>283,2</b>	<b>0,9</b>	<b>349,4</b>
	<b>Nematicidas</b>	<b>87,1</b>	<b>11,5</b>	<b>34,3</b>	<b>23,5</b>	<b>10,1</b>	<b>-</b>	<b>7,5</b>
06	Buenos Aires	Abonos orgánicos	-	0,7	-	3,8	-	-
		Acaricidas	-	-	-	-	-	7,0
		Fertilizantes	10,0	-	7,0	-	-	-
		Fungicidas	-	-	7,0	-	-	7,0
		Herbicidas	-	-	7,0	-	-	7,0
		Insecticidas	7,0	-	7,0	-	-	7,0
		Nematicidas	-	-	-	-	-	-
10	Catamarca	Abonos orgánicos	1,6	59,7	-	-	0,3	-
		Acaricidas	-	5,6	-	-	0,2	-
		Fertilizantes	1,1	107,0	0,5	-	0,2	-
		Fungicidas	-	35,6	-	-	0,2	-
		Herbicidas	0,6	51,2	0,1	-	-	-
		Insecticidas	1,7	110,2	0,9	-	0,2	-
		Nematicidas	-	-	-	-	-	-
22	Chaco	Abonos orgánicos	-	-	-	-	-	-
		Acaricidas	-	-	-	-	-	-
		Fertilizantes	-	-	-	-	-	-
		Fungicidas	-	-	-	-	-	-
		Herbicidas	-	-	-	-	-	-
		Insecticidas	-	-	-	-	-	-
		Nematicidas	-	-	-	-	-	-

(continúa)



**Cuadro 4.37 (continuación)**

Código	Provincia	Tipo de tratamiento	Frutales						
			Duraznero industria	Duraznero/melocotón	Almendro	Avellano	Castaño	Nogal	Pecán
			Hectáreas						
<b>Total del país</b>		<b>Abonos orgánicos</b>	<b>1.282,8</b>	<b>2.048,4</b>	<b>431,0</b>	<b>27,7</b>	<b>0,4</b>	<b>4.054,9</b>	<b>390,9</b>
		<b>Acaricidas</b>	<b>2.865,7</b>	<b>1.642,1</b>	<b>949,9</b>	<b>272,3</b>	<b>-</b>	<b>2.037,6</b>	<b>30,0</b>
		<b>Fertilizantes</b>	<b>6.348,1</b>	<b>5.093,4</b>	<b>1.391,8</b>	<b>378,4</b>	<b>3,0</b>	<b>8.804,9</b>	<b>2.625,2</b>
		<b>Fungicidas</b>	<b>6.503,9</b>	<b>5.007,4</b>	<b>1.923,2</b>	<b>311,1</b>	<b>3,0</b>	<b>6.334,5</b>	<b>412,4</b>
		<b>Herbicidas</b>	<b>6.921,4</b>	<b>4.733,5</b>	<b>2.603,9</b>	<b>348,4</b>	<b>3,0</b>	<b>7.958,4</b>	<b>961,9</b>
		<b>Insecticidas</b>	<b>7.043,6</b>	<b>5.756,9</b>	<b>2.094,7</b>	<b>340,8</b>	<b>-</b>	<b>8.754,9</b>	<b>283,2</b>
		<b>Nematicidas</b>	<b>55,5</b>	<b>173,6</b>	<b>3,0</b>	<b>9,0</b>	<b>-</b>	<b>221,6</b>	<b>-</b>
06	Buenos Aires	Abonos orgánicos	4,0	435,8	2,0	9,0	-	2,5	41,0
		Acaricidas	-	106,5	-	9,0	-	-	17,0
		Fertilizantes	-	1.425,6	14,0	9,0	-	18,0	163,0
		Fungicidas	4,0	1.300,5	-	9,0	-	13,0	75,0
		Herbicidas	70,0	1.392,2	12,0	9,0	-	13,0	43,5
		Insecticidas	4,0	1.397,5	3,2	9,0	-	5,0	61,0
		Nematicidas	-	-	-	9,0	-	-	-
10	Catamarca	Abonos orgánicos	-	19,5	-	-	-	796,3	0,4
		Acaricidas	-	3,5	-	-	-	324,2	-
		Fertilizantes	0,7	42,4	2,5	-	-	1.537,3	458,0
		Fungicidas	-	15,5	2,5	-	-	867,5	8,4
		Herbicidas	0,2	17,7	2,5	-	-	1.201,3	458,0
		Insecticidas	0,7	48,6	2,5	-	-	1.884,7	8,4
		Nematicidas	-	-	-	-	-	148,6	-
22	Chaco	Abonos orgánicos	-	-	-	-	-	-	-
		Acaricidas	-	-	-	-	-	-	-
		Fertilizantes	-	-	-	-	-	-	3,0
		Fungicidas	-	-	-	-	-	-	-
		Herbicidas	-	-	-	-	-	-	-
		Insecticidas	-	-	-	-	-	-	-
		Nematicidas	-	-	-	-	-	-	-

(continúa)

**Cuadro 4.37 (continuación)**

Código	Provincia	Tipo de tratamiento	Frutales						
			Manzano	Membrillo	Peral	Cerezo	Damasco	Guindo	Pelón
Hectáreas									
26	Chubut	Abonos orgánicos	1,8	0,2	0,5	242,1	9,6	0,7	-
		Acaricidas	-	-	-	112,2	-	-	-
		Fertilizantes	-	-	-	284,7	9,0	-	-
		Fungicidas	0,5	-	-	246,7	-	-	-
		Herbicidas	0,5	-	-	210,2	9,0	-	-
		Insecticidas	2,0	-	-	263,0	9,0	0,1	-
		Nematicidas	-	-	-	12,5	-	-	-
14	Córdoba	Abonos orgánicos	-	-	-	-	-	-	-
		Acaricidas	-	-	-	-	-	-	-
		Fertilizantes	-	-	-	-	-	-	-
		Fungicidas	-	-	-	-	-	-	-
		Herbicidas	-	-	-	-	-	-	-
		Insecticidas	-	-	-	-	-	-	-
		Nematicidas	-	-	-	-	-	-	-
18	Corrientes	Abonos orgánicos	-	-	-	-	-	-	-
		Acaricidas	-	-	-	-	-	-	-
		Fertilizantes	-	-	-	-	-	-	-
		Fungicidas	-	-	-	-	-	-	-
		Herbicidas	-	-	-	-	-	-	-
		Insecticidas	-	-	-	-	-	-	-
		Nematicidas	-	-	-	-	-	-	-
30	Entre Ríos	Abonos orgánicos	-	-	-	-	-	-	-
		Acaricidas	-	-	-	-	-	-	-
		Fertilizantes	-	-	-	-	-	-	-
		Fungicidas	-	-	-	-	-	-	-
		Herbicidas	-	-	-	-	-	-	-
		Insecticidas	-	-	-	-	-	-	-
		Nematicidas	-	-	-	-	-	-	-

(continúa)



**Cuadro 4.37 (continuación)**

Código	Provincia	Tipo de tratamiento	Frutales						
			Duraznero industria	Duraznero/melocotón	Almendro	Avellano	Castaño	Nogal	Pecán
Hectáreas									
26	Chubut	Abonos orgánicos	-	6,4	-	0,2	0,2	12,5	-
		Acaricidas	-	-	-	-	-	-	-
		Fertilizantes	-	7,0	-	-	-	10,0	-
		Fungicidas	-	-	-	-	-	-	-
		Herbicidas	-	6,0	-	-	-	-	-
		Insecticidas	-	6,0	-	-	-	4,5	-
		Nematicidas	-	-	-	-	-	-	-
14	Córdoba	Abonos orgánicos	3,0	6,3	-	-	-	-	22,0
		Acaricidas	-	1,7	-	-	-	-	-
		Fertilizantes	1,0	11,7	1,2	-	-	31,0	14,0
		Fungicidas	1,0	6,2	-	-	-	31,0	-
		Herbicidas	-	13,2	1,2	-	-	16,0	-
		Insecticidas	1,0	13,7	-	-	-	16,0	14,0
		Nematicidas	-	0,2	-	-	-	-	-
18	Corrientes	Abonos orgánicos	-	0,9	-	-	-	-	-
		Acaricidas	-	-	-	-	-	-	-
		Fertilizantes	-	0,4	-	-	-	-	80,0
		Fungicidas	-	0,2	-	-	-	-	-
		Herbicidas	-	0,2	-	-	-	-	-
		Insecticidas	-	0,4	-	-	-	-	-
		Nematicidas	-	-	-	-	-	-	-
30	Entre Ríos	Abonos orgánicos	-	4,0	-	-	-	9,0	323,5
		Acaricidas	-	-	-	-	-	-	13,0
		Fertilizantes	0,5	3,5	-	-	-	194,3	1.879,0
		Fungicidas	0,5	2,5	-	-	-	181,3	318,0
		Herbicidas	0,5	3,5	-	-	-	177,0	426,0
		Insecticidas	0,5	2,5	-	-	-	175,8	195,5
		Nematicidas	-	-	-	-	-	-	-

(continúa)

**Cuadro 4.37 (continuación)**

Código	Provincia	Tipo de tratamiento	Frutales							
			Manzano	Membrillo	Peral	Cerezo	Damasco	Guindo	Pelón	
Hectáreas										
34	Formosa	Abonos orgánicos	-	-	-	-	-	-	-	-
		Acaricidas	-	-	-	-	-	-	-	-
		Fertilizantes	-	-	-	-	-	-	-	-
		Fungicidas	-	-	-	-	-	-	-	-
		Herbicidas	-	-	-	-	-	-	-	-
		Insecticidas	-	-	-	-	-	-	-	-
		Nematicidas	-	-	-	-	-	-	-	-
38	Jujuy	Abonos orgánicos	0,8	-	0,8	-	-	-	-	-
		Acaricidas	0,2	-	0,1	-	-	-	-	-
		Fertilizantes	0,8	-	0,2	-	-	-	-	-
		Fungicidas	0,6	-	0,1	-	-	-	-	-
		Herbicidas	-	-	-	-	-	-	-	-
		Insecticidas	0,9	-	0,1	-	-	-	-	-
		Nematicidas	-	-	-	-	-	-	-	-
42	La Pampa	Abonos orgánicos	-	-	-	-	-	-	-	-
		Acaricidas	-	-	-	-	-	-	-	-
		Fertilizantes	-	-	-	-	-	-	-	-
		Fungicidas	-	-	-	-	-	-	-	-
		Herbicidas	-	-	-	-	-	-	-	-
		Insecticidas	-	-	-	-	-	-	-	-
		Nematicidas	-	-	-	-	-	-	-	-
46	La Rioja	Abonos orgánicos	3,3	14,3	4,7	-	0,1	-	-	
		Acaricidas	-	-	-	-	-	-	-	-
		Fertilizantes	0,5	7,6	7,3	-	-	-	-	-
		Fungicidas	-	-	-	-	-	-	-	-
		Herbicidas	1,9	1,1	-	-	-	-	-	-
		Insecticidas	2,4	9,0	3,3	-	-	-	-	-
		Nematicidas	-	-	-	-	-	-	-	-

(continúa)



**Cuadro 4.37 (continuación)**

Código	Provincia	Tipo de tratamiento	Frutales						
			Duraznero industria	Duraznero/melocotón	Almendro	Avellano	Castaño	Nogal	Pecán
Hectáreas									
34	Formosa	Abonos orgánicos	-	-	-	-	-	-	-
		Acaricidas	-	-	-	-	-	-	-
		Fertilizantes	-	-	-	-	-	-	0,5
		Fungicidas	-	-	-	-	-	-	-
		Herbicidas	-	-	-	-	-	-	0,5
		Insecticidas	-	-	-	-	-	-	-
		Nematicidas	-	-	-	-	-	-	-
38	Jujuy	Abonos orgánicos	-	57,1	-	-	-	5,6	-
		Acaricidas	29,5	108,8	-	-	-	-	-
		Fertilizantes	41,6	175,8	-	-	-	1,0	-
		Fungicidas	30,5	133,5	-	-	-	-	-
		Herbicidas	16,5	161,7	-	-	-	-	-
		Insecticidas	11,5	115,3	-	-	-	-	-
		Nematicidas	20,0	31,3	-	-	-	-	-
42	La Pampa	Abonos orgánicos	-	-	-	-	-	85,0	-
		Acaricidas	-	-	8,0	-	-	-	-
		Fertilizantes	-	-	10,3	-	-	85,0	-
		Fungicidas	-	-	2,3	-	-	-	-
		Herbicidas	-	-	10,3	-	-	85,0	-
		Insecticidas	-	-	8,0	-	-	85,0	-
		Nematicidas	-	-	-	-	-	-	-
46	La Rioja	Abonos orgánicos	11,9	66,8	17,0	-	-	1.441,2	-
		Acaricidas	-	2,0	20,0	-	-	757,2	-
		Fertilizantes	0,5	34,5	53,0	-	-	1.325,2	-
		Fungicidas	-	16,4	20,5	-	-	905,1	-
		Herbicidas	0,5	33,8	51,0	-	-	1.255,9	-
		Insecticidas	3,9	46,5	22,5	-	-	1.461,8	-
		Nematicidas	-	-	-	-	-	33,0	-

(continúa)

**Cuadro 4.37 (continuación)**

Código	Provincia	Tipo de tratamiento	Frutales						
			Manzano	Membrillo	Peral	Cerezo	Damasco	Guindo	Pelón
Hectáreas									
50	Mendoza	Abonos orgánicos	176,0	177,6	153,1	70,5	118,4	-	8,7
		Acaricidas	255,6	58,8	515,6	174,9	30,5	-	5,0
		Fertilizantes	688,2	326,9	811,1	421,1	241,9	-	57,2
		Fungicidas	628,2	182,9	894,3	513,4	182,0	-	27,3
		Herbicidas	690,8	452,5	910,0	570,1	294,4	-	37,5
		Insecticidas	823,9	383,4	1.150,2	490,6	210,8	-	37,5
		Nematicidas	1,0	11,5	3,0	11,0	10,0	-	5,0
54	Misiones	Abonos orgánicos	-	-	-	-	-	-	-
		Acaricidas	-	-	-	-	-	-	-
		Fertilizantes	-	-	-	-	-	-	-
		Fungicidas	-	-	-	-	-	-	-
		Herbicidas	-	-	-	-	-	-	-
		Insecticidas	-	-	-	-	-	-	-
		Nematicidas	-	-	-	-	-	-	-
58	Neuquén	Abonos orgánicos	491,4	0,2	772,9	25,5	-	-	9,8
		Acaricidas	882,6	-	941,2	122,0	-	-	4,7
		Fertilizantes	1.157,6	0,3	827,6	158,1	0,5	-	14,1
		Fungicidas	668,4	-	901,8	143,2	0,5	-	11,8
		Herbicidas	420,3	0,2	559,6	149,8	9,9	-	8,8
		Insecticidas	1.153,5	0,3	1.285,6	56,7	0,5	-	14,7
		Nematicidas	5,0	-	2,0	-	-	-	-
62	Río Negro	Abonos orgánicos	3.483,3	1,1	3.776,2	32,9	0,7	1,3	129,3
		Acaricidas	9.086,6	16,7	9.606,2	13,7	0,5	-	71,4
		Fertilizantes	8.479,0	28,0	9.807,3	177,7	4,4	-	260,3
		Fungicidas	9.932,1	18,8	11.442,2	142,6	4,2	0,8	278,0
		Herbicidas	8.429,5	20,4	9.441,7	134,2	2,8	-	226,9
		Insecticidas	12.064,0	34,7	13.293,0	156,2	4,1	0,8	289,0
		Nematicidas	81,1	-	29,3	-	-	-	2,5

(continúa)



**Cuadro 4.37 (continuación)**

Código	Provincia	Tipo de tratamiento	Frutales						
			Duraznero industria	Duraznero/melocotón	Almendro	Avellano	Castaño	Nogal	Pecán
			Hectáreas						
50	Mendoza	Abonos orgánicos	1.254,1	937,8	97,5	-	-	1.145,6	-
		Acaricidas	2.830,1	951,0	620,7	-	-	848,0	-
		Fertilizantes	6.299,0	2.337,7	1.198,4	-	-	4.108,1	1,1
		Fungicidas	6.461,7	2.461,2	1.581,8	-	-	3.738,0	-
		Herbicidas	6.824,2	2.282,1	2.170,8	-	-	4.132,7	0,3
		Insecticidas	7.007,0	2.963,5	1.709,0	-	-	4.122,0	0,3
		Nematicidas	35,5	60,2	-	-	-	40,0	-
54	Misiones	Abonos orgánicos	-	2,8	-	-	-	-	4,0
		Acaricidas	-	1,0	-	-	-	-	-
		Fertilizantes	0,5	4,0	-	-	-	-	4,0
		Fungicidas	-	3,2	-	-	-	-	-
		Herbicidas	-	5,2	-	-	-	-	6,1
		Insecticidas	-	5,5	-	-	-	-	-
		Nematicidas	-	-	-	-	-	-	-
58	Neuquén	Abonos orgánicos	2,0	34,0	3,3	0,5	-	163,2	-
		Acaricidas	2,0	15,5	5,0	-	-	2,0	-
		Fertilizantes	2,0	64,5	13,0	-	-	255,2	-
		Fungicidas	2,0	51,7	-	-	-	-	-
		Herbicidas	-	36,7	-	-	-	245,0	-
		Insecticidas	2,0	70,4	1,0	-	-	250,2	-
		Nematicidas	-	-	-	-	-	-	-
62	Río Negro	Abonos orgánicos	5,0	357,7	39,1	18,0	-	302,2	-
		Acaricidas	4,1	354,4	13,4	263,3	-	92,6	-
		Fertilizantes	-	804,7	61,5	368,4	3,0	744,4	1,0
		Fungicidas	2,2	856,0	41,6	302,1	3,0	329,7	-
		Herbicidas	6,2	655,6	51,1	339,4	3,0	444,4	2,5
		Insecticidas	6,8	915,1	52,9	331,8	-	299,7	-
		Nematicidas	-	14,8	3,0	-	-	-	-

(continúa)



**Cuadro 4.37 (continuación)**

Código	Provincia	Tipo de tratamiento	Frutales						
			Manzano	Membrillo	Peral	Cerezo	Damasco	Guindo	Pelón
Hectáreas									
66	Salta	Abonos orgánicos	2,9	1,6	1,0	-	0,4	-	-
		Acaricidas	-	-	-	-	-	-	-
		Fertilizantes	-	-	-	-	-	-	-
		Fungicidas	-	-	-	-	-	-	-
		Herbicidas	-	-	-	-	-	-	-
		Insecticidas	1,3	-	10,2	-	0,2	-	-
		Nematicidas	-	-	-	-	-	-	-
70	San Juan	Abonos orgánicos	0,7	41,8	-	0,3	23,9	-	1,2
		Acaricidas	-	-	-	-	-	-	1,2
		Fertilizantes	0,4	140,0	-	0,5	47,1	-	1,2
		Fungicidas	-	10,3	2,5	-	-	-	-
		Herbicidas	1,4	191,3	2,7	0,5	74,4	-	16,7
		Insecticidas	7,7	96,5	5,5	0,3	58,2	-	1,2
		Nematicidas	-	-	-	-	0,1	-	-
74	San Luis	Abonos orgánicos	1,0	-	-	-	0,4	-	-
		Acaricidas	-	-	-	-	-	-	-
		Fertilizantes	1,0	1,0	1,2	1,0	-	-	-
		Fungicidas	1,0	-	-	-	-	-	-
		Herbicidas	1,0	-	1,2	1,0	-	-	-
		Insecticidas	1,0	-	1,2	-	-	-	-
		Nematicidas	-	-	-	-	-	-	-
78	Santa Cruz	Abonos orgánicos	3,0	-	0,5	13,0	-	0,5	-
		Acaricidas	-	-	-	33,3	-	-	-
		Fertilizantes	1,1	0,2	-	171,0	0,1	-	-
		Fungicidas	-	-	-	13,0	-	-	-
		Herbicidas	-	-	-	131,9	-	-	-
		Insecticidas	-	-	-	60,3	-	-	-
		Nematicidas	-	-	-	-	-	-	-

(continúa)



**Cuadro 4.37 (continuación)**

Código	Provincia	Tipo de tratamiento	Frutales						
			Duraznero industria	Duraznero/melocotón	Almendro	Avellano	Castaño	Nogal	Pecán
Hectáreas									
66	Salta	Abonos orgánicos	2,4	10,8	-	-	0,2	19,6	-
		Acaricidas	-	1,5	-	-	-	0,2	-
		Fertilizantes	-	2,2	-	-	-	29,5	-
		Fungicidas	-	3,0	-	-	-	9,3	-
		Herbicidas	-	0,7	-	-	-	8,0	-
		Insecticidas	-	6,1	-	-	-	5,1	-
		Nematicidas	-	-	-	-	-	-	-
70	San Juan	Abonos orgánicos	-	4,8	267,0	-	-	5,6	-
		Acaricidas	-	-	280,8	-	-	-	-
		Fertilizantes	0,3	5,9	31,8	-	-	437,0	-
		Fungicidas	-	2,0	271,5	-	-	255,6	-
		Herbicidas	1,2	8,2	303,9	-	-	378,7	-
		Insecticidas	4,1	7,6	292,6	-	-	437,7	-
		Nematicidas	-	-	-	-	-	-	-
74	San Luis	Abonos orgánicos	-	1,7	5,0	-	-	-	-
		Acaricidas	-	-	2,0	-	-	-	-
		Fertilizantes	-	3,2	6,0	1,0	-	1,0	-
		Fungicidas	-	2,2	3,0	-	-	1,0	-
		Herbicidas	-	2,2	1,0	-	-	1,0	-
		Insecticidas	-	2,2	3,0	-	-	1,0	-
		Nematicidas	-	-	-	-	-	-	-
78	Santa Cruz	Abonos orgánicos	-	-	-	-	-	-	-
		Acaricidas	-	-	-	-	-	-	-
		Fertilizantes	-	0,1	-	-	-	-	-
		Fungicidas	-	-	-	-	-	-	-
		Herbicidas	-	-	-	-	-	-	-
		Insecticidas	-	-	-	-	-	-	-
		Nematicidas	-	-	-	-	-	-	-

(continúa)

**Cuadro 4.37 (continuación)**

Código	Provincia	Tipo de tratamiento	Frutales							
			Manzano	Membrillo	Peral	Cerezo	Damasco	Guindo	Pelón	
Hectáreas										
82	Santa Fe	Abonos orgánicos	0,9	-	-	-	-	-	-	-
		Acaricidas	-	-	-	-	-	-	-	-
		Fertilizantes	-	-	-	-	-	-	-	-
		Fungicidas	-	-	-	-	-	-	-	-
		Herbicidas	-	-	-	-	-	-	-	-
		Insecticidas	0,5	-	-	-	-	-	-	-
		Nematicidas	-	-	-	-	-	-	-	-
86	Santiago del Estero	Abonos orgánicos	-	-	-	-	-	-	-	-
		Acaricidas	-	-	-	-	-	-	-	-
		Fertilizantes	-	-	-	-	-	-	-	-
		Fungicidas	-	-	-	-	-	-	-	-
		Herbicidas	-	-	-	-	-	-	-	-
		Insecticidas	-	-	-	-	-	-	-	-
		Nematicidas	-	-	-	-	-	-	-	-
94	Tierra del Fuego	Abonos orgánicos	-	-	-	-	-	-	-	-
		Acaricidas	-	-	-	-	-	-	-	-
		Fertilizantes	-	-	-	-	-	-	-	-
		Fungicidas	-	-	-	-	-	-	-	-
		Herbicidas	-	-	-	-	-	-	-	-
		Insecticidas	-	-	-	-	-	-	-	-
		Nematicidas	-	-	-	-	-	-	-	-
90	Tucumán	Abonos orgánicos	0,1	0,1	-	-	-	-	-	-
		Acaricidas	-	-	-	-	-	-	-	-
		Fertilizantes	0,1	-	-	1,0	-	-	-	-
		Fungicidas	0,2	-	-	-	-	-	-	-
		Herbicidas	0,2	-	-	-	-	-	-	-
		Insecticidas	0,2	-	-	-	-	-	-	-
		Nematicidas	-	-	-	-	-	-	-	-

(continúa)



**Cuadro 4.37 (continuación)**

Código	Provincia	Tipo de tratamiento	Frutales						
			Duraznero industria	Duraznero/melocotón	Almendro	Avellano	Castaño	Nogal	Pecán
Hectáreas									
82	Santa Fe	Abonos orgánicos	0,3	99,7	-	-	-	-	-
		Acaricidas	-	96,0	-	-	-	-	-
		Fertilizantes	-	168,5	-	-	-	-	3,6
		Fungicidas	-	152,0	-	-	-	-	-
		Herbicidas	-	110,0	-	-	-	-	-
		Insecticidas	-	152,0	-	-	-	-	-
		Nematicidas	-	67,0	-	-	-	-	-
86	Santiago del Estero	Abonos orgánicos	-	-	-	-	-	-	-
		Acaricidas	-	-	-	-	-	-	-
		Fertilizantes	-	-	-	-	-	-	-
		Fungicidas	-	-	-	-	-	-	-
		Herbicidas	-	-	-	-	-	-	-
		Insecticidas	-	-	-	-	-	-	-
		Nematicidas	-	-	-	-	-	-	-
94	Tierra del Fuego	Abonos orgánicos	-	-	-	-	-	-	-
		Acaricidas	-	-	-	-	-	-	-
		Fertilizantes	-	-	-	-	-	-	-
		Fungicidas	-	-	-	-	-	-	-
		Herbicidas	-	-	-	-	-	-	-
		Insecticidas	-	-	-	-	-	-	-
		Nematicidas	-	-	-	-	-	-	-
90	Tucumán	Abonos orgánicos	-	1,8	-	-	-	66,2	-
		Acaricidas	-	-	-	-	-	13,2	-
		Fertilizantes	2,0	1,2	-	-	-	27,4	18,0
		Fungicidas	2,0	1,0	-	-	-	2,7	11,0
		Herbicidas	2,0	4,0	-	-	-	-	25,0
		Insecticidas	2,0	3,5	-	-	-	6,2	4,0
		Nematicidas	-	-	-	-	-	-	-

(continúa)

**Cuadro 4.37 (continuación)**

Código	Provincia	Tipo de tratamiento	Frutales						
			Pistacho	Ciruelo industria	Ciruelo fresco	Arándano	Frambuesa	Grosella	Cassis
			Hectáreas						
<b>Total del país</b>	<b>Abonos orgánicos</b>		32,8	3.095,7	875,2	939,9	67,8	2,8	2,9
	<b>Acaricidas</b>		-	2.455,6	711,6	130,5	2,2	-	-
	<b>Fertilizantes</b>		734,6	5.307,1	1.801,1	1.805,5	30,7	0,5	0,6
	<b>Fungicidas</b>		49,4	4.708,9	1.486,2	1.623,7	13,9	0,2	0,6
	<b>Herbicidas</b>		1.113,7	6.456,7	1.862,2	1.580,0	25,5	0,5	1,1
	<b>Insecticidas</b>		399,9	6.021,7	2.216,7	1.097,1	15,4	0,3	0,9
	<b>Nematicidas</b>		-	52,7	61,8	-	-	-	-
06	Buenos Aires	Abonos orgánicos	-	-	37,8	83,0	7,2	-	-
		Acaricidas	-	-	2,5	-	2,0	-	-
		Fertilizantes	-	-	12,5	163,5	7,0	-	-
		Fungicidas	-	-	7,0	195,5	7,0	-	-
		Herbicidas	-	-	28,5	138,5	8,0	-	-
		Insecticidas	-	-	12,7	107,0	7,0	-	-
		Nematicidas	-	-	-	-	-	-	-
10	Catamarca	Abonos orgánicos	-	1,0	5,2	-	-	-	-
		Acaricidas	-	-	2,0	-	-	-	-
		Fertilizantes	-	1,9	8,2	56,0	-	-	-
		Fungicidas	-	2,5	2,0	-	-	-	-
		Herbicidas	-	-	4,5	-	-	-	-
		Insecticidas	-	0,7	10,3	-	-	-	-
		Nematicidas	-	-	1,5	-	-	-	-
22	Chaco	Abonos orgánicos	-	-	-	-	-	-	-
		Acaricidas	-	-	-	-	-	-	-
		Fertilizantes	-	-	-	-	-	-	-
		Fungicidas	-	-	-	-	-	-	-
		Herbicidas	-	-	-	-	-	-	-
		Insecticidas	-	-	-	-	-	-	-
		Nematicidas	-	-	-	-	-	-	-

(continúa)



**Cuadro 4.37** (continuación)

Código	Provincia	Tipo de tratamiento	Frutales							
			Corinto grosella	Mora	Olivo para aceite	Olivo para conserva	Palto	Papayo	Tuna	Vid
Hectáreas										
<b>Total del país</b>	<b>Abonos orgánicos</b>	<b>4,9</b>	<b>21,5</b>	<b>9.767,5</b>	<b>2.379,9</b>	<b>13,6</b>	<b>15,2</b>	<b>4,0</b>	<b>48.559,4</b>	
	<b>Acaricidas</b>	<b>-</b>	<b>2,0</b>	<b>7.045,7</b>	<b>5.840,7</b>	<b>49,0</b>	<b>149,5</b>	<b>-</b>	<b>7.612,9</b>	
	<b>Fertilizantes</b>	<b>1,6</b>	<b>10,7</b>	<b>25.233,6</b>	<b>10.018,6</b>	<b>125,9</b>	<b>206,6</b>	<b>30,0</b>	<b>105.267,2</b>	
	<b>Fungicidas</b>	<b>0,1</b>	<b>6,6</b>	<b>12.866,3</b>	<b>8.169,1</b>	<b>77,4</b>	<b>64,0</b>	<b>30,2</b>	<b>126.059,4</b>	
	<b>Herbicidas</b>	<b>1,6</b>	<b>8,1</b>	<b>30.448,5</b>	<b>13.623,2</b>	<b>124,9</b>	<b>159,2</b>	<b>-</b>	<b>126.763,1</b>	
	<b>Insecticidas</b>	<b>0,2</b>	<b>3,6</b>	<b>18.311,3</b>	<b>10.923,7</b>	<b>53,5</b>	<b>99,2</b>	<b>32,0</b>	<b>104.371,5</b>	
	<b>Nematicidas</b>	<b>-</b>	<b>-</b>	<b>377,4</b>	<b>71,8</b>	<b>-</b>	<b>-</b>	<b>-</b>	<b>1.392,9</b>	
06	Buenos Aires	Abonos orgánicos	-	2,5	-	-	-	-	29,9	
		Acaricidas	-	-	-	-	-	-	-	
		Fertilizantes	-	5,6	436,5	0,5	-	-	29,2	
		Fungicidas	-	3,0	430,0	-	-	-	43,0	
		Herbicidas	-	5,0	410,0	-	-	-	39,7	
		Insecticidas	-	2,5	18,0	0,5	-	-	24,7	
		Nematicidas	-	-	-	-	-	-	-	
10	Catamarca	Abonos orgánicos	-	-	2.855,8	328,4	-	-	0,4	733,2
		Acaricidas	-	-	2.126,4	1.453,8	-	-	-	192,3
		Fertilizantes	-	-	5.964,8	2.118,9	-	-	30,0	762,5
		Fungicidas	-	-	2.016,7	1.401,5	-	-	30,0	529,2
		Herbicidas	-	0,1	6.213,2	2.549,2	-	-	-	680,0
		Insecticidas	-	0,1	4.175,5	1.871,7	-	-	30,0	661,9
		Nematicidas	-	-	185,0	-	-	-	-	18,0
22	Chaco	Abonos orgánicos	-	-	-	-	-	0,5	-	-
		Acaricidas	-	-	-	-	-	3,0	-	-
		Fertilizantes	-	-	-	-	-	1,0	-	-
		Fungicidas	-	-	-	-	-	-	-	-
		Herbicidas	-	-	-	-	-	-	-	-
		Insecticidas	-	-	-	-	-	3,0	-	-
		Nematicidas	-	-	-	-	-	-	-	-

(continúa)

**Cuadro 4.37 (continuación)**

Código	Provincia	Tipo de tratamiento	Frutales						
			Pistacho	Ciruelo industria	Ciruelo fresco	Arándano	Frambuesa	Grosella	Cassis
Hectáreas									
26	Chubut	Abonos orgánicos	-	-	0,6	5,5	31,3	1,6	2,1
		Acaricidas	-	-	-	-	0,2	-	-
		Fertilizantes	-	-	-	-	9,3	0,5	0,6
		Fungicidas	-	-	-	-	1,7	0,2	-
		Herbicidas	-	-	-	-	7,4	0,5	1,1
		Insecticidas	-	-	-	-	3,2	0,3	0,3
		Nematicidas	-	-	-	-	-	-	-
14	Córdoba	Abonos orgánicos	-	-	2,5	3,0	0,6	-	-
		Acaricidas	-	-	-	-	-	-	-
		Fertilizantes	-	-	-	-	0,6	-	-
		Fungicidas	-	-	-	3,0	-	-	-
		Herbicidas	-	-	-	3,0	-	-	-
		Insecticidas	-	1,0	-	-	-	-	-
		Nematicidas	-	-	-	-	-	-	-
18	Corrientes	Abonos orgánicos	-	-	-	117,5	-	-	-
		Acaricidas	-	-	-	105,5	-	-	-
		Fertilizantes	-	-	-	155,5	-	-	-
		Fungicidas	-	-	-	155,5	-	-	-
		Herbicidas	-	-	-	92,0	-	-	-
		Insecticidas	-	-	-	155,5	-	-	-
		Nematicidas	-	-	-	-	-	-	-
30	Entre Ríos	Abonos orgánicos	-	-	1,5	217,0	1,0	-	-
		Acaricidas	-	-	-	25,0	-	-	-
		Fertilizantes	-	-	1,0	389,3	4,2	-	-
		Fungicidas	-	-	-	703,8	0,2	-	-
		Herbicidas	-	-	1,0	676,8	4,2	-	-
		Insecticidas	-	-	-	462,0	-	-	-
		Nematicidas	-	-	-	-	-	-	-

(continúa)



**Cuadro 4.37 (continuación)**

Código	Provincia	Tipo de tratamiento	Frutales							
			Corinto grosella	Mora	Olivo para aceite	Olivo para conserva	Palto	Papayo	Tuna	Vid
Hectáreas										
26	Chubut	Abonos orgánicos	3,4	3,8	-	-	-	-	-	57,7
		Acaricidas	-	-	-	-	-	-	-	-
		Fertilizantes	1,6	2,0	-	-	-	-	-	4,2
		Fungicidas	-	-	-	-	-	-	-	50,0
		Herbicidas	1,6	1,8	-	-	-	-	-	2,2
		Insecticidas	0,1	1,0	-	-	-	-	-	-
		Nematicidas	-	-	-	-	-	-	-	-
14	Córdoba	Abonos orgánicos	-	2,2	436,0	3,7	-	-	3,3	261,1
		Acaricidas	-	-	30,0	-	-	-	-	-
		Fertilizantes	-	0,2	237,0	-	-	-	-	42,5
		Fungicidas	-	-	-	-	-	-	-	310,5
		Herbicidas	-	-	157,0	-	-	-	-	55,3
		Insecticidas	-	-	80,0	-	-	-	1,7	173,0
		Nematicidas	-	-	-	-	-	-	-	-
18	Corrientes	Abonos orgánicos	-	-	-	-	-	6,2	-	-
		Acaricidas	-	-	-	-	-	2,0	-	-
		Fertilizantes	-	-	-	-	-	6,0	-	-
		Fungicidas	-	-	-	-	-	2,0	-	-
		Herbicidas	-	-	-	-	-	6,0	-	-
		Insecticidas	-	-	-	-	-	6,0	-	-
		Nematicidas	-	-	-	-	-	-	-	-
30	Entre Ríos	Abonos orgánicos	-	-	-	-	-	-	-	8,0
		Acaricidas	-	-	-	-	-	-	-	-
		Fertilizantes	-	-	-	-	-	-	-	16,5
		Fungicidas	-	-	-	-	-	-	-	5,8
		Herbicidas	-	-	-	-	-	-	-	18,0
		Insecticidas	-	-	-	-	-	-	-	0,8
		Nematicidas	-	-	-	-	-	-	-	-

(continúa)



**Cuadro 4.37 (continuación)**

Código	Provincia	Tipo de tratamiento	Frutales						
			Pistacho	Ciruelo industria	Ciruelo fresco	Arándano	Frambuesa	Grosella	Cassis
Hectáreas									
34	Formosa	Abonos orgánicos	-	-	-	-	-	-	-
		Acaricidas	-	-	-	-	-	-	-
		Fertilizantes	-	-	-	-	-	-	-
		Fungicidas	-	-	-	-	-	-	-
		Herbicidas	-	-	-	-	-	-	-
		Insecticidas	-	-	-	-	0,1	-	-
		Nematicidas	-	-	-	-	-	-	-
38	Jujuy	Abonos orgánicos	-	-	11,3	-	-	-	-
		Acaricidas	-	-	25,0	-	-	-	-
		Fertilizantes	-	-	5,7	-	-	-	-
		Fungicidas	-	-	25,2	-	-	-	-
		Herbicidas	-	-	30,0	-	-	-	-
		Insecticidas	-	-	25,2	-	-	-	-
		Nematicidas	-	-	-	-	-	-	-
42	La Pampa	Abonos orgánicos	-	-	-	-	-	-	-
		Acaricidas	-	-	-	-	-	-	-
		Fertilizantes	-	-	-	-	-	-	-
		Fungicidas	-	-	-	-	-	-	-
		Herbicidas	-	-	-	-	-	-	-
		Insecticidas	-	-	-	-	-	-	-
		Nematicidas	-	-	-	-	-	-	-
46	La Rioja	Abonos orgánicos	-	2,1	1,8	-	-	-	-
		Acaricidas	-	-	0,5	-	-	-	-
		Fertilizantes	-	0,5	6,6	-	-	-	-
		Fungicidas	-	-	0,5	-	-	-	-
		Herbicidas	-	-	6,6	-	-	-	-
		Insecticidas	-	0,5	7,3	-	-	-	-
		Nematicidas	-	-	-	-	-	-	-

(continúa)



**Cuadro 4.37 (continuación)**

Código	Provincia	Tipo de tratamiento	Frutales							
			Corinto grosella	Mora	Olivo para aceite	Olivo para conserva	Palto	Papayo	Tuna	Vid
Hectáreas										
34	Formosa	Abonos orgánicos	-	-	-	-	0,5	-	-	-
		Acaricidas	-	-	-	-	-	-	-	-
		Fertilizantes	-	-	-	-	-	1,0	-	-
		Fungicidas	-	-	-	-	-	-	-	-
		Herbicidas	-	-	-	-	-	1,2	-	-
		Insecticidas	-	-	-	-	-	1,2	-	-
		Nematicidas	-	-	-	-	-	-	-	-
38	Jujuy	Abonos orgánicos	-	-	-	-	1,1	2,5	0,2	18,4
		Acaricidas	-	-	-	-	13,0	-	-	14,2
		Fertilizantes	-	-	-	-	40,6	16,0	-	14,9
		Fungicidas	-	-	-	-	36,9	17,0	0,2	18,7
		Herbicidas	-	-	-	-	48,1	15,0	-	15,5
		Insecticidas	-	-	-	-	47,5	18,5	0,2	17,2
		Nematicidas	-	-	-	-	-	-	-	-
42	La Pampa	Abonos orgánicos	-	-	-	-	-	-	-	-
		Acaricidas	-	-	-	-	-	-	-	-
		Fertilizantes	-	-	-	-	-	-	-	-
		Fungicidas	-	-	-	-	-	-	-	-
		Herbicidas	-	-	-	-	-	-	-	-
		Insecticidas	-	-	-	-	-	-	-	-
		Nematicidas	-	-	-	-	-	-	-	-
46	La Rioja	Abonos orgánicos	-	-	1.187,5	1.121,4	-	-	-	1.750,9
		Acaricidas	-	-	2.983,5	3.245,2	-	-	-	24,0
		Fertilizantes	-	-	8.319,2	5.188,4	-	-	-	2.280,3
		Fungicidas	-	-	3.629,0	4.013,6	-	-	-	1.423,7
		Herbicidas	-	-	9.497,3	6.985,0	-	-	-	3.248,3
		Insecticidas	-	-	4.372,1	4.377,0	-	-	-	1.621,3
		Nematicidas	-	-	90,0	32,0	-	-	-	30,0

(continúa)

**Cuadro 4.37 (continuación)**

Código	Provincia	Tipo de tratamiento	Frutales						
			Pistacho	Ciruelo industria	Ciruelo fresco	Arándano	Frambuesa	Grosella	Cassis
Hectáreas									
50	Mendoza	Abonos orgánicos	15,5	3.063,2	567,8	-	5,0	-	-
		Acaricidas	-	2.425,3	468,2	-	-	-	-
		Fertilizantes	43,8	5.255,3	1.220,4	-	5,0	-	-
		Fungicidas	18,0	4.647,1	909,0	-	5,0	-	-
		Herbicidas	24,2	6.385,2	1.112,7	-	5,0	-	-
		Insecticidas	22,3	5.964,9	1.389,6	-	5,0	-	-
		Nematicidas	-	52,7	56,3	-	-	-	-
54	Misiones	Abonos orgánicos	-	-	1,3	2,5	-	-	-
		Acaricidas	-	-	0,2	-	-	-	-
		Fertilizantes	-	5,0	1,5	-	-	-	-
		Fungicidas	-	-	1,2	-	-	-	-
		Herbicidas	-	5,0	0,7	4,0	-	-	-
		Insecticidas	-	-	1,7	-	-	-	-
		Nematicidas	-	-	-	-	-	-	-
58	Neuquén	Abonos orgánicos	-	-	17,0	-	7,5	-	0,1
		Acaricidas	-	-	11,2	-	-	-	-
		Fertilizantes	-	1,2	45,0	-	2,7	-	-
		Fungicidas	-	-	41,5	-	-	-	-
		Herbicidas	-	1,2	46,4	-	0,2	-	-
		Insecticidas	-	1,2	75,1	-	-	-	-
		Nematicidas	-	-	-	-	-	-	-
62	Río Negro	Abonos orgánicos	-	29,2	142,6	0,4	14,4	1,2	0,7
		Acaricidas	-	30,2	182,6	-	-	-	-
		Fertilizantes	-	43,2	386,9	0,2	1,1	-	-
		Fungicidas	-	59,2	423,3	-	-	-	0,6
		Herbicidas	-	65,2	360,3	-	0,7	-	-
		Insecticidas	-	53,2	500,2	-	-	-	0,6
		Nematicidas	-	-	4,0	-	-	-	-

(continúa)



**Cuadro 4.37 (continuación)**

Código	Provincia	Tipo de tratamiento	Frutales								
			Corinto grosella	Mora	Olivo para aceite	Olivo para conserva	Palto	Papayo	Tuna	Vid	
Hectáreas											
50	Mendoza	Abonos orgánicos	-	-	3.179,6	766,5	-	-	-	-	35.834,0
		Acaricidas	-	-	777,2	863,6	-	-	-	-	5.560,1
		Fertilizantes	-	-	5.321,7	1.864,2	-	-	-	-	83.466,6
		Fungicidas	-	-	2.359,3	1.671,3	-	-	-	-	99.514,7
		Herbicidas	-	-	6.129,4	2.120,5	-	-	-	-	92.029,7
		Insecticidas	-	-	2.915,5	2.665,4	-	-	-	-	83.351,5
		Nematicidas	-	-	4,5	39,8	-	-	-	-	1.125,0
54	Misiones	Abonos orgánicos	-	7,7	-	-	0,5	6,0	-	-	7,6
		Acaricidas	-	-	-	-	3,0	138,0	-	-	-
		Fertilizantes	-	-	-	-	9,5	182,6	-	-	11,0
		Fungicidas	-	-	-	-	4,5	38,5	-	-	8,8
		Herbicidas	-	-	-	-	1,0	130,5	-	-	6,2
		Insecticidas	-	-	-	-	3,0	64,0	-	-	7,8
		Nematicidas	-	-	-	-	-	-	-	-	-
58	Neuquén	Abonos orgánicos	0,1	3,2	104,0	-	-	-	-	-	43,8
		Acaricidas	-	-	-	-	-	-	-	-	5,5
		Fertilizantes	-	2,5	154,0	-	-	-	-	-	89,1
		Fungicidas	-	1,2	-	-	-	-	-	-	800,2
		Herbicidas	-	1,2	-	-	-	-	-	-	833,4
		Insecticidas	-	-	70,0	-	-	-	-	-	5,5
		Nematicidas	-	-	-	-	-	-	-	-	-
62	Río Negro	Abonos orgánicos	0,8	2,0	108,0	-	-	-	-	-	316,3
		Acaricidas	-	-	28,0	-	-	-	-	-	52,5
		Fertilizantes	-	-	1,5	-	-	-	-	-	804,3
		Fungicidas	0,1	-	-	-	-	-	-	-	792,6
		Herbicidas	-	-	-	-	-	-	-	-	769,7
		Insecticidas	0,1	-	28,0	-	-	-	-	-	206,9
		Nematicidas	-	-	-	-	-	-	-	-	153,9

(continúa)

**Cuadro 4.37 (continuación)**

Código	Provincia	Tipo de tratamiento	Frutales						
			Pistacho	Ciruelo industria	Ciruelo fresco	Arándano	Frambuesa	Grosella	Cassis
Hectáreas									
66	Salta	Abonos orgánicos	-	-	0,8	185,0	-	-	-
		Acaricidas	-	-	-	-	-	-	-
		Fertilizantes	-	-	-	185,0	-	-	-
		Fungicidas	-	-	-	185,0	-	-	-
		Herbicidas	-	-	-	185,0	-	-	-
		Insecticidas	-	-	0,5	185,0	-	-	-
		Nematicidas	-	-	-	-	-	-	-
70	San Juan	Abonos orgánicos	17,3	-	82,8	-	-	-	-
		Acaricidas	-	-	19,3	-	-	-	-
		Fertilizantes	690,3	-	107,3	-	-	-	-
		Fungicidas	30,9	-	65,8	-	-	-	-
		Herbicidas	1.089,0	-	260,4	-	-	-	-
		Insecticidas	377,1	-	182,0	-	-	-	-
		Nematicidas	-	-	-	-	-	-	-
74	San Luis	Abonos orgánicos	-	-	0,4	34,9	0,4	-	-
		Acaricidas	-	-	-	-	-	-	-
		Fertilizantes	0,5	-	-	34,9	-	-	-
		Fungicidas	0,5	-	1,0	34,9	-	-	-
		Herbicidas	0,5	-	1,0	34,9	-	-	-
		Insecticidas	0,5	-	1,0	34,9	-	-	-
		Nematicidas	-	-	-	-	-	-	-
78	Santa Cruz	Abonos orgánicos	-	-	1,0	-	-	-	-
		Acaricidas	-	-	-	-	-	-	-
		Fertilizantes	-	-	2,2	-	0,4	-	-
		Fungicidas	-	-	-	-	-	-	-
		Herbicidas	-	-	-	-	-	-	-
		Insecticidas	-	-	1,4	-	-	-	-
		Nematicidas	-	-	-	-	-	-	-

(continúa)



**Cuadro 4.37 (continuación)**

Código	Provincia	Tipo de tratamiento	Frutales							
			Corinto grosella	Mora	Olivo para aceite	Olivo para conserva	Palto	Papayo	Tuna	Vid
Hectáreas										
66	Salta	Abonos orgánicos	-	-	0,7	-	-	-	-	532,4
		Acaricidas	-	-	-	-	-	6,5	-	250,0
		Fertilizantes	-	-	-	-	-	-	-	2.004,8
		Fungicidas	-	-	-	-	-	6,5	-	2.004,5
		Herbicidas	-	-	-	-	-	6,5	-	2.162,6
		Insecticidas	-	-	-	-	-	6,5	-	1.746,9
		Nematicidas	-	-	-	-	-	-	-	-
70	San Juan	Abonos orgánicos	-	-	1.890,8	159,8	-	-	-	8.921,0
		Acaricidas	-	-	1.080,1	278,1	-	-	-	1.514,2
		Fertilizantes	-	-	4.778,3	846,5	-	-	-	15.609,2
		Fungicidas	-	-	4.410,8	1.082,6	-	-	-	20.374,9
		Herbicidas	-	-	8.040,1	1.968,3	-	-	-	26.706,5
		Insecticidas	-	-	6.631,6	2.009,0	-	-	-	16.419,8
		Nematicidas	-	-	97,9	-	-	-	-	59,9
74	San Luis	Abonos orgánicos	-	-	5,0	-	-	-	-	5,5
		Acaricidas	-	-	20,5	-	-	-	-	-
		Fertilizantes	-	-	20,5	-	-	-	-	14,5
		Fungicidas	-	-	20,5	-	-	-	-	14,5
		Herbicidas	-	-	1,5	-	-	-	-	14,5
		Insecticidas	-	-	20,5	-	-	-	-	10,0
		Nematicidas	-	-	-	-	-	-	-	-
78	Santa Cruz	Abonos orgánicos	0,5	-	-	-	-	-	-	-
		Acaricidas	-	-	-	-	-	-	-	-
		Fertilizantes	-	-	-	-	-	-	-	-
		Fungicidas	-	-	-	-	-	-	-	-
		Herbicidas	-	-	-	-	-	-	-	-
		Insecticidas	-	-	-	-	-	-	-	-
		Nematicidas	-	-	-	-	-	-	-	-

(continúa)

**Cuadro 4.37 (continuación)**

Código	Provincia	Tipo de tratamiento	Frutales						
			Pistacho	Ciruelo industria	Ciruelo fresco	Arándano	Frambuesa	Grosella	Cassis
Hectáreas									
82	Santa Fe	Abonos orgánicos	-	-	0,5	-	-	-	-
		Acaricidas	-	-	-	-	-	-	-
		Fertilizantes	-	-	2,5	-	-	-	-
		Fungicidas	-	-	8,5	-	-	-	-
		Herbicidas	-	-	6,5	5,0	-	-	-
		Insecticidas	-	-	8,5	-	-	-	-
		Nematicidas	-	-	-	-	-	-	-
86	Santiago del Estero	Abonos orgánicos	-	-	-	0,5	-	-	-
		Acaricidas	-	-	-	-	-	-	-
		Fertilizantes	-	-	-	-	-	-	-
		Fungicidas	-	-	-	-	-	-	-
		Herbicidas	-	-	-	-	-	-	-
		Insecticidas	-	-	-	-	-	-	-
		Nematicidas	-	-	-	-	-	-	-
94	Tierra del Fuego	Abonos orgánicos	-	-	-	-	0,2	-	-
		Acaricidas	-	-	-	-	-	-	-
		Fertilizantes	-	-	-	-	-	-	-
		Fungicidas	-	-	-	-	-	-	-
		Herbicidas	-	-	-	-	-	-	-
		Insecticidas	-	-	-	-	-	-	-
		Nematicidas	-	-	-	-	-	-	-
90	Tucumán	Abonos orgánicos	-	-	-	290,5	-	-	-
		Acaricidas	-	-	-	-	-	-	-
		Fertilizantes	-	-	1,0	821,1	0,2	-	-
		Fungicidas	-	-	1,0	346,0	-	-	-
		Herbicidas	-	-	3,5	440,8	-	-	-
		Insecticidas	-	-	1,0	152,7	-	-	-
		Nematicidas	-	-	-	-	-	-	-

(continúa)



**Cuadro 4.37 (conclusión)**

Código	Provincia	Tipo de tratamiento	Frutales								
			Corinto grosella	Mora	Olivo para aceite	Olivo para conserva	Palto	Papayo	Tuna	Vid	
<b>Hectáreas</b>											
82	Santa Fe	Abonos orgánicos	-	-	-	-	-	-	-	-	-
		Acaricidas	-	-	-	-	-	-	-	-	-
		Fertilizantes	-	0,3	-	-	-	-	-	-	-
		Fungicidas	-	0,3	-	-	-	-	-	-	-
		Herbicidas	-	-	-	-	-	-	-	-	-
		Insecticidas	-	-	-	-	-	-	-	-	-
		Nematicidas	-	-	-	-	-	-	-	-	-
86	Santiago del Estero	Abonos orgánicos	-	-	-	-	-	-	-	-	1,0
		Acaricidas	-	-	-	-	-	-	-	-	-
		Fertilizantes	-	-	-	-	-	-	-	-	1,0
		Fungicidas	-	-	-	-	-	-	-	-	-
		Herbicidas	-	-	-	-	-	-	-	-	0,5
		Insecticidas	-	-	-	-	-	-	-	-	1,0
		Nematicidas	-	-	-	-	-	-	-	-	-
94	Tierra del Fuego	Abonos orgánicos	-	-	-	-	-	-	-	-	-
		Acaricidas	-	-	-	-	-	-	-	-	-
		Fertilizantes	-	-	-	-	-	-	-	-	-
		Fungicidas	-	-	-	-	-	-	-	-	-
		Herbicidas	-	-	-	-	-	-	-	-	-
		Insecticidas	-	-	-	-	-	-	-	-	-
		Nematicidas	-	-	-	-	-	-	-	-	-
90	Tucumán	Abonos orgánicos	-	-	-	-	11,5	-	-	-	38,2
		Acaricidas	-	2,0	-	-	33,0	-	-	-	-
		Fertilizantes	-	-	-	-	75,8	-	-	-	116,1
		Fungicidas	-	2,0	-	-	36,0	-	-	-	167,9
		Herbicidas	-	-	-	-	75,8	-	-	-	180,7
		Insecticidas	-	-	-	-	3,0	-	-	-	122,7
		Nematicidas	-	-	-	-	-	-	-	-	6,0

(<sup>1</sup>) Cada tratamiento puede ser realizado en varias pasadas sobre una misma superficie; en consecuencia, la superficie total tratada con agroquímicos y fertilizantes puede dar como resultado una superficie mayor a la implantada por cultivo.

**Fuente:** INDEC. Censo Nacional Agropecuario 2018. Resultados definitivos.



**Cuadro 4.38 Forrajeras anuales. Superficie tratada con agroquímicos y fertilizantes por cultivo, según tipo de tratamiento y provincia, en hectáreas. Del 1 de julio de 2017 al 30 de junio de 2018**

Código	Provincia	Tipo de tratamiento	Total (¹)	Forrajeras anuales						
				Avena	Caupí	Vicia	Cebada forrajera	Maíz forrajero	Melilotus	Mijo forrajero
				Hectáreas						
<b>Total del país</b>	<b>Abonos orgánicos</b>	<b>93.228,2</b>	<b>14.702,1</b>	-	<b>190,7</b>	<b>1.035,4</b>	<b>31.199,2</b>	<b>162,0</b>	-	<b>616,5</b>
	<b>Acaricidas</b>	<b>7.268,1</b>	<b>1.488,1</b>	-	-	<b>454,0</b>	<b>2.612,0</b>	-	-	<b>116,0</b>
	<b>Fertilizantes</b>	<b>1.495.813,4</b>	<b>432.983,9</b>	-	<b>10.421,7</b>	<b>62.884,7</b>	<b>489.286,1</b>	<b>1.764,7</b>	<b>875,5</b>	<b>16.832,8</b>
	<b>Fungicidas</b>	<b>69.360,8</b>	<b>21.487,0</b>	-	<b>463,0</b>	<b>9.871,4</b>	<b>20.355,4</b>	<b>73,0</b>	<b>15,0</b>	<b>485,0</b>
	<b>Herbicidas</b>	<b>2.113.247,9</b>	<b>608.986,6</b>	<b>10,0</b>	<b>15.502,6</b>	<b>76.123,9</b>	<b>704.133,2</b>	<b>7.511,9</b>	<b>2.408,0</b>	<b>24.752,1</b>
	<b>Insecticidas</b>	<b>394.457,7</b>	<b>75.983,5</b>	-	<b>2.618,0</b>	<b>9.205,2</b>	<b>190.638,5</b>	<b>1.198,0</b>	<b>168,0</b>	<b>3.670,6</b>
06 Buenos Aires	Abonos orgánicos	11.062,4	4.112,5	-	-	529,0	3.288,2	-	-	185,0
	Acaricidas	2.798,0	954,0	-	-	262,0	753,0	-	-	60,0
	Fertilizantes	860.398,4	324.527,8	-	6.544,0	49.536,9	206.027,2	14,0	667,0	9.117,0
	Fungicidas	34.918,4	13.513,0	-	124,0	8.854,9	5.722,0	-	15,0	425,0
	Herbicidas	1.026.344,9	407.799,2	-	5.935,0	54.570,4	234.956,5	-	1.406,0	10.039,5
	Insecticidas	125.985,6	41.560,5	-	2.189,0	6.748,5	45.962,9	-	83,0	797,0
10 Catamarca	Abonos orgánicos	694,6	71,6	-	3,0	15,0	542,0	-	-	-
	Acaricidas	-	-	-	-	-	-	-	-	-
	Fertilizantes	544,2	50,4	-	3,0	5,3	334,5	-	-	-
	Fungicidas	120,0	-	-	-	-	120,0	-	-	-
	Herbicidas	2.671,5	103,3	-	-	6,5	2.147,0	-	-	-
	Insecticidas	1.858,4	31,0	-	-	3,2	1.426,2	-	-	-
22 Chaco	Abonos orgánicos	98,0	-	-	-	-	7,0	-	-	-
	Acaricidas	57,0	-	-	-	-	-	-	-	-
	Fertilizantes	2.000,0	125,0	-	-	-	338,0	-	-	-
	Fungicidas	196,0	-	-	-	-	90,0	-	-	-
	Herbicidas	11.252,6	210,5	-	35,0	-	2.358,0	358,0	-	7,0
	Insecticidas	4.745,0	27,0	-	-	-	1.174,0	-	-	70,0

(continúa)



**Cuadro 4.38** (continuación)

Código	Provincia	Tipo de tratamiento	Forrajeras anuales								Otras forrajeras anuales <sup>(2)</sup>
			Raigrás anual	Sorgo forrajero	Sorgo granífero para forraje	Triticale	Soja para pastoreo	Cebadilla	Centeno forrajero	Pasto romano	
Hectáreas											
<b>Total del país</b>	<b>Abonos orgánicos</b>	<b>35.052,5</b>	<b>6.522,5</b>	<b>1.156,0</b>	<b>879,0</b>	<b>654,0</b>	<b>466,5</b>	<b>565,5</b>	<b>26,0</b>	<b>-</b>	
	<b>Acaricidas</b>	<b>543,0</b>	<b>429,0</b>	<b>550,0</b>	<b>-</b>	<b>451,0</b>	<b>-</b>	<b>600,0</b>	<b>25,0</b>	<b>-</b>	
	<b>Fertilizantes</b>	<b>131.934,5</b>	<b>220.321,9</b>	<b>21.564,5</b>	<b>20.971,6</b>	<b>14.015,4</b>	<b>13.710,0</b>	<b>58.064,1</b>	<b>181,5</b>	<b>-</b>	
	<b>Fungicidas</b>	<b>2.514,0</b>	<b>5.820,0</b>	<b>1.615,5</b>	<b>1.304,0</b>	<b>2.778,5</b>	<b>964,0</b>	<b>1.590,0</b>	<b>25,0</b>	<b>-</b>	
	<b>Herbicidas</b>	<b>122.140,4</b>	<b>344.898,8</b>	<b>37.616,5</b>	<b>29.319,1</b>	<b>22.097,7</b>	<b>13.475,6</b>	<b>103.876,3</b>	<b>394,5</b>	<b>-</b>	
	<b>Insecticidas</b>	<b>12.605,2</b>	<b>58.641,5</b>	<b>10.701,0</b>	<b>3.536,0</b>	<b>8.769,5</b>	<b>1.356,5</b>	<b>15.278,0</b>	<b>88,0</b>	<b>-</b>	
06 Buenos Aires	Abonos orgánicos	861,0	1.516,7	100,0	65,0	181,0	103,0	121,0	-	-	
	Acaricidas	463,0	246,0	-	-	60,0	-	-	-	-	
	Fertilizantes	84.188,9	129.054,6	7.673,5	13.615,6	6.005,7	9.782,0	13.598,0	46,0	-	
	Fungicidas	1.549,0	2.232,0	62,5	650,0	774,0	960,0	37,0	-	-	
	Herbicidas	83.698,1	164.602,1	8.910,5	15.635,1	9.353,2	8.968,5	20.356,5	114,0	-	
	Insecticidas	7.366,5	13.869,6	610,5	2.370,0	2.895,5	398,0	1.134,5	-	-	
10 Catamarca	Abonos orgánicos	-	63,0	-	-	-	-	-	-	-	
	Acaricidas	-	-	-	-	-	-	-	-	-	
	Fertilizantes	-	7,0	-	-	144,0	-	-	-	-	
	Fungicidas	-	-	-	-	-	-	-	-	-	
	Herbicidas	-	263,1	7,5	-	144,0	-	-	-	-	
	Insecticidas	-	231,0	23,0	-	144,0	-	-	-	-	
22 Chaco	Abonos orgánicos	-	91,0	-	-	-	-	-	-	-	
	Acaricidas	-	57,0	-	-	-	-	-	-	-	
	Fertilizantes	60,0	1.188,0	289,0	-	-	-	-	-	-	
	Fungicidas	-	106,0	-	-	-	-	-	-	-	
	Herbicidas	60,0	6.979,1	1.245,0	-	-	-	-	-	-	
	Insecticidas	-	2.821,0	653,0	-	-	-	-	-	-	

(continúa)

**Cuadro 4.38 (continuación)**

Código	Provincia	Tipo de tratamiento	Total (¹)	Forrajeras anuales							
				Avena	Caupí	Vicia	Cebada forrajera	Maíz forrajero	Melilotus	Mijo forrajero	Moha
Hectáreas											
26	Chubut	Abonos orgánicos	143,0	71,0	-	10,0	9,0	3,5	30,0	-	-
		Acaricidas	-	-	-	-	-	-	-	-	-
		Fertilizantes	1.037,0	455,0	-	188,0	178,0	114,5	50,0	-	11,5
		Fungicidas	-	-	-	-	-	-	-	-	-
		Herbicidas	705,5	387,0	-	166,0	9,0	103,5	-	-	-
		Insecticidas	36,0	10,0	-	19,0	-	7,0	-	-	-
14	Córdoba	Abonos orgánicos	17.632,5	2.839,0	-	-	197,0	12.366,0	130,0	-	88,0
		Acaricidas	1.683,0	191,0	-	-	192,0	1.260,0	-	-	40,0
		Fertilizantes	208.684,7	25.109,8	-	1.142,0	5.189,0	128.879,8	731,0	90,0	2.134,0
		Fungicidas	12.962,7	2.310,8	-	-	165,0	8.651,9	48,0	-	20,0
		Herbicidas	401.608,0	66.934,9	-	2.327,0	8.126,5	203.175,8	3.930,9	593,0	7.904,3
		Insecticidas	107.163,5	15.795,4	-	-	1.474,0	65.082,9	498,0	50,0	1.599,0
18	Corrientes	Abonos orgánicos	70,6	50,0	-	-	-	15,6	-	-	-
		Acaricidas	6,0	-	-	-	-	6,0	-	-	-
		Fertilizantes	13.431,0	1.436,0	-	-	-	771,0	-	-	145,0
		Fungicidas	387,0	25,0	-	-	-	2,0	-	-	-
		Herbicidas	7.873,0	1.131,0	-	-	-	613,5	-	-	135,0
		Insecticidas	3.031,0	414,0	-	-	-	374,0	-	-	-
30	Entre Ríos	Abonos orgánicos	44.853,6	4.793,5	-	145,0	139,5	4.254,0	-	-	190,5
		Acaricidas	233,0	141,0	-	-	-	-	-	-	-
		Fertilizantes	99.476,1	27.345,2	-	246,0	345,0	17.719,5	50,0	15,0	1.288,0
		Fungicidas	2.043,0	1.153,0	-	74,0	89,0	180,0	-	-	-
		Herbicidas	85.951,8	22.894,9	-	341,6	325,0	17.374,0	50,0	15,0	899,5
		Insecticidas	8.307,0	1.753,5	-	-	7,0	2.488,0	-	-	6,0

(continúa)



**Cuadro 4.38 (continuación)**

Código	Provincia	Tipo de tratamiento	Forrajeras anuales									
			Raigrás anual	Sorgo forrajero	Sorgo granífero para forraje	Triticale	Soja para pastoreo	Cebadilla	Centeno forrajero	Pasto romano	Otras forrajeras anuales (²)	
Hectáreas												
26	Chubut	Abonos orgánicos	-	-	-	-	-	-	15,0	4,5	-	-
		Acaricidas	-	-	-	-	-	-	-	-	-	-
		Fertilizantes	-	1,0	-	38,0	-	-	-	1,0	-	-
		Fungicidas	-	-	-	-	-	-	-	-	-	-
		Herbicidas	-	1,0	-	39,0	-	-	-	-	-	-
		Insecticidas	-	-	-	-	-	-	-	-	-	-
14	Córdoba	Abonos orgánicos	10,0	1.435,5	120,0	-	55,0	68,0	324,0	-	-	
		Acaricidas	-	-	-	-	-	-	-	-	-	-
		Fertilizantes	1.439,0	24.170,2	1.764,0	981,0	512,0	890,0	15.652,8	-	-	
		Fungicidas	22,0	882,0	150,0	66,0	138,0	4,0	505,0	-	-	
		Herbicidas	2.363,0	63.428,4	5.392,0	3.215,0	2.876,1	2.309,0	29.031,8	-	-	
		Insecticidas	484,0	13.867,2	763,0	276,0	1.046,0	618,0	5.610,0	-	-	
18	Corrientes	Abonos orgánicos	5,0	-	-	-	-	-	-	-	-	
		Acaricidas	-	-	-	-	-	-	-	-	-	
		Fertilizantes	7.638,0	3.010,0	281,0	-	-	150,0	-	-	-	
		Fungicidas	360,0	-	-	-	-	-	-	-	-	
		Herbicidas	4.291,0	1.392,5	310,0	-	-	-	-	-	-	
		Insecticidas	1.145,0	928,0	170,0	-	-	-	-	-	-	
30	Entre Ríos	Abonos orgánicos	33.245,0	1.412,5	223,0	-	170,0	280,5	-	-	-	
		Acaricidas	80,0	-	-	-	12,0	-	-	-	-	
		Fertilizantes	29.677,9	15.218,3	2.783,5	83,0	2.042,5	2.662,0	-	-	-	
		Fungicidas	263,0	63,0	162,0	59,0	-	-	-	-	-	
		Herbicidas	23.225,1	14.933,0	2.497,5	83,0	1.928,5	1.384,5	-	-	-	
		Insecticidas	1.975,5	1.192,0	221,0	-	604,0	60,0	-	-	-	

(continúa)

**Cuadro 4.38 (continuación)**

Código	Provincia	Tipo de tratamiento	Total (¹)	Forrajeras anuales							
				Avena	Caupí	Vicia	Cebada forrajera	Maíz forrajero	Melilotus	Mijo forrajero	Moha
Hectáreas											
34	Formosa	Abonos orgánicos	12,0	5,0	-	-	-	7,0	-	-	-
		Acaricidas	-	-	-	-	-	-	-	-	-
		Fertilizantes	1.609,0	30,0	-	-	-	971,0	-	-	-
		Fungicidas	-	-	-	-	-	-	-	-	-
		Herbicidas	3.493,5	320,0	-	-	-	1.226,5	-	-	-
		Insecticidas	1.294,5	-	-	-	-	429,5	-	-	-
38	Jujuy	Abonos orgánicos	23,8	1,9	-	-	19,8	2,0	-	-	-
		Acaricidas	30,1	0,1	-	-	-	30,0	-	-	-
		Fertilizantes	119,1	30,6	-	-	6,2	72,2	-	-	-
		Fungicidas	31,0	-	-	-	-	31,0	-	-	-
		Herbicidas	146,2	71,5	-	-	5,0	36,2	-	-	-
		Insecticidas	46,7	5,1	-	-	-	41,6	-	-	-
42	La Pampa	Abonos orgánicos	1.641,0	117,0	-	-	102,0	592,0	-	-	-
		Acaricidas	430,0	30,0	-	-	-	400,0	-	-	-
		Fertilizantes	81.769,5	19.365,2	-	1.193,8	5.533,0	26.530,5	-	79,5	923,0
		Fungicidas	2.799,0	1.165,0	-	80,0	340,0	347,0	-	-	-
		Herbicidas	223.196,7	60.441,0	-	4.941,0	10.096,0	84.244,2	401,0	301,0	422,0
		Insecticidas	22.777,5	5.904,5	-	80,0	624,5	9.650,0	-	35,0	-
46	La Rioja	Abonos orgánicos	32,2	12,8	-	-	5,4	3,5	-	-	-
		Acaricidas	-	-	-	-	-	-	-	-	-
		Fertilizantes	6,0	-	-	-	-	6,0	-	-	-
		Fungicidas	-	-	-	-	-	-	-	-	-
		Herbicidas	30,0	15,0	-	-	-	-	-	-	-
		Insecticidas	-	-	-	-	-	-	-	-	-

(continúa)



**Cuadro 4.38 (continuación)**

Código	Provincia	Tipo de tratamiento	Forrajeras anuales									
			Raigrás anual	Sorgo forrajero	Sorgo granífero para forraje	Triticale	Soja para pastoreo	Cebadilla	Centeno forrajero	Pasto romano	Otras forrajeras anuales (²)	
Hectáreas												
34	Formosa	Abonos orgánicos	-	-	-	-	-	-	-	-	-	-
		Acaricidas	-	-	-	-	-	-	-	-	-	-
		Fertilizantes	-	453,0	155,0	-	-	-	-	-	-	-
		Fungicidas	-	-	-	-	-	-	-	-	-	-
		Herbicidas	-	1.692,0	243,0	-	12,0	-	-	-	-	-
		Insecticidas	-	754,0	99,0	-	12,0	-	-	-	-	-
38	Jujuy	Abonos orgánicos	-	-	-	-	-	-	-	-	-	-
		Acaricidas	-	-	-	-	-	-	-	-	-	-
		Fertilizantes	-	10,0	-	-	-	-	-	-	-	-
		Fungicidas	-	-	-	-	-	-	-	-	-	-
		Herbicidas	-	33,0	-	-	-	-	0,5	-	-	-
		Insecticidas	-	-	-	-	-	-	-	-	-	-
42	La Pampa	Abonos orgánicos	-	50,0	-	780,0	-	-	-	-	-	-
		Acaricidas	-	-	-	-	-	-	-	-	-	-
		Fertilizantes	300,0	9.710,0	193,0	4.861,0	250,0	25,0	12.805,5	-	-	
		Fungicidas	-	100,0	-	210,0	-	-	557,0	-	-	
		Herbicidas	355,0	30.218,0	350,0	7.700,0	96,0	335,0	23.296,5	-	-	
		Insecticidas	-	3.547,0	-	628,0	298,0	210,0	1.800,5	-	-	
46	La Rioja	Abonos orgánicos	-	10,5	-	-	-	-	-	-	-	-
		Acaricidas	-	-	-	-	-	-	-	-	-	-
		Fertilizantes	-	-	-	-	-	-	-	-	-	-
		Fungicidas	-	-	-	-	-	-	-	-	-	-
		Herbicidas	-	15,0	-	-	-	-	-	-	-	-
		Insecticidas	-	-	-	-	-	-	-	-	-	-

(continúa)

**Cuadro 4.38 (continuación)**

Código	Provincia	Tipo de tratamiento	Total (¹)	Forrajeras anuales							
				Avena	Caupí	Vicia	Cebada forrajera	Maíz forrajero	Melilotus	Mijo forrajero	Moha
Hectáreas											
50	Mendoza	Abonos orgánicos	244,0	4,3	-	2,5	8,7	161,0	-	-	-
		Acaricidas	37,0	-	-	-	-	-	-	-	-
		Fertilizantes	1.446,2	210,7	-	-	14,0	1.049,0	-	-	-
		Fungicidas	277,5	-	-	-	5,5	225,0	-	-	-
		Herbicidas	1.718,3	247,3	-	10,0	9,0	1.103,0	-	-	-
		Insecticidas	532,0	49,0	-	-	9,0	357,0	-	-	-
54	Misiones	Abonos orgánicos	48,0	5,0	-	-	-	37,0	-	-	-
		Acaricidas	-	-	-	-	-	-	-	-	-
		Fertilizantes	503,3	30,0	-	-	-	401,8	-	-	-
		Fungicidas	4,5	-	-	-	-	-	-	-	-
		Herbicidas	479,5	25,0	-	-	-	291,5	-	-	-
		Insecticidas	81,0	-	-	-	-	63,0	-	-	-
58	Neuquén	Abonos orgánicos	119,9	40,8	-	30,2	0,8	32,5	-	-	-
		Acaricidas	-	-	-	-	-	-	-	-	-
		Fertilizantes	125,6	31,8	-	30,0	2,8	45,2	-	-	1,3
		Fungicidas	-	-	-	-	-	-	-	-	-
		Herbicidas	66,1	-	-	-	-	56,5	-	-	-
		Insecticidas	-	-	-	-	-	-	-	-	-
62	Río Negro	Abonos orgánicos	81,5	41,5	-	-	1,0	37,0	-	-	-
		Acaricidas	-	-	-	-	-	-	-	-	-
		Fertilizantes	2.520,6	354,0	-	63,0	216,0	1.101,5	28,0	8,0	79,0
		Fungicidas	10,0	-	-	10,0	-	-	-	-	-
		Herbicidas	2.120,8	481,0	-	11,7	170,0	1.017,5	-	19,0	19,0
		Insecticidas	238,0	2,0	-	10,0	-	76,0	-	-	75,0

(continúa)

**Cuadro 4.38 (continuación)**

Código	Provincia	Tipo de tratamiento	Forrajeras anuales								
			Raigrás anual	Sorgo forrajero	Sorgo granífero para forraje	Triticale	Soja para pastoreo	Cebadilla	Centeno forrajero	Pasto romano	Otras forrajeras anuales (²)
Hectáreas											
50	Mendoza	Abonos orgánicos	-	20,0	-	6,0	-	-	16,5	25,0	-
		Acaricidas	-	-	12,0	-	-	-	-	25,0	-
		Fertilizantes	-	69,5	12,0	-	-	-	56,0	35,0	-
		Fungicidas	-	10,0	12,0	-	-	-	-	25,0	-
		Herbicidas	-	70,0	12,0	-	-	-	190,0	77,0	-
		Insecticidas	-	33,0	12,0	-	-	-	-	72,0	-
54	Misiones	Abonos orgánicos	-	-	-	-	6,0	-	-	-	-
		Acaricidas	-	-	-	-	-	-	-	-	-
		Fertilizantes	-	7,0	35,0	-	28,5	-	-	1,0	-
		Fungicidas	-	-	-	-	4,5	-	-	-	-
		Herbicidas	-	3,5	35,0	-	35,5	-	-	89,0	-
		Insecticidas	-	2,0	-	-	15,0	-	-	1,0	-
58	Neuquén	Abonos orgánicos	-	11,1	-	-	-	-	4,5	-	-
		Acaricidas	-	-	-	-	-	-	-	-	-
		Fertilizantes	-	9,6	-	-	0,2	-	4,6	-	-
		Fungicidas	-	-	-	-	-	-	-	-	-
		Herbicidas	-	9,6	-	-	-	-	-	-	-
		Insecticidas	-	-	-	-	-	-	-	-	-
62	Río Negro	Abonos orgánicos	-	1,0	-	-	-	-	1,0	-	-
		Acaricidas	-	-	-	-	-	-	-	-	-
		Fertilizantes	151,0	367,0	35,0	57,0	-	39,0	22,1	-	-
		Fungicidas	-	-	-	-	-	-	-	-	-
		Herbicidas	151,0	212,6	-	-	-	39,0	-	-	-
		Insecticidas	-	75,0	-	-	-	-	-	-	-

(continúa)



**Cuadro 4.38 (continuación)**

Código	Provincia	Tipo de tratamiento	Total (¹)	Forrajeras anuales							
				Avena	Caupí	Vicia	Cebada forrajera	Maíz forrajero	Melilotus	Mijo forrajero	Moha
Hectáreas											
66	Salta	Abonos orgánicos	1.377,8	27,7	-	-	7,1	721,0	2,0	-	-
		Acaricidas	576,0	18,0	-	-	-	-	-	-	-
		Fertilizantes	8.603,7	356,8	-	-	-	6.886,9	-	-	-
		Fungicidas	1.598,0	140,0	-	-	-	238,0	-	-	-
		Herbicidas	20.056,5	396,2	-	-	82,0	13.668,9	-	-	-
		Insecticidas	15.199,6	365,0	-	-	82,0	10.023,9	1,0	-	-
70	San Juan	Abonos orgánicos	31,0	11,0	-	-	1,0	19,0	-	-	-
		Acaricidas	-	-	-	-	-	-	-	-	-
		Fertilizantes	77,3	19,0	-	-	4,0	37,3	-	-	-
		Fungicidas	9,0	-	-	-	-	9,0	-	-	-
		Herbicidas	89,3	33,5	-	-	-	42,8	-	-	-
		Insecticidas	32,8	-	-	-	-	32,8	-	-	-
74	San Luis	Abonos orgánicos	682,0	-	-	-	-	7,0	-	-	-
		Acaricidas	700,0	-	-	-	-	-	-	-	-
		Fertilizantes	57.075,9	1.615,8	-	400,0	-	22.587,9	84,0	-	-
		Fungicidas	775,0	-	-	-	-	40,0	-	-	-
		Herbicidas	103.997,6	4.287,2	-	900,0	240,0	40.508,9	153,0	50,0	355,0
		Insecticidas	26.398,0	599,8	-	-	80,0	11.621,0	-	-	-
78	Santa Cruz	Abonos orgánicos	-	-	-	-	-	-	-	-	-
		Acaricidas	-	-	-	-	-	-	-	-	-
		Fertilizantes	-	-	-	-	-	-	-	-	-
		Fungicidas	-	-	-	-	-	-	-	-	-
		Herbicidas	-	-	-	-	-	-	-	-	-
		Insecticidas	-	-	-	-	-	-	-	-	-

(continúa)



**Cuadro 4.38 (continuación)**

Código	Provincia	Tipo de tratamiento	Forrajeras anuales								
			Raigrás anual	Sorgo forrajero	Sorgo granífero para forraje	Triticale	Soja para pastoreo	Cebadilla	Centeno forrajero	Pasto romano	Otras forrajeras anuales (²)
Hectáreas											
66	Salta	Abonos orgánicos	-	90,0	530,0	-	-	-	-	-	-
		Acaricidas	-	20,0	538,0	-	-	-	-	-	-
		Fertilizantes	-	766,0	594,0	-	-	-	-	-	-
		Fungicidas	-	552,0	668,0	-	-	-	-	-	-
		Herbicidas	-	3.175,3	2.684,0	38,0	-	12,0	-	-	-
		Insecticidas	-	2.302,7	2.425,0	-	-	-	-	-	-
70	San Juan	Abonos orgánicos	-	-	-	-	-	-	-	-	-
		Acaricidas	-	-	-	-	-	-	-	-	-
		Fertilizantes	-	4,0	13,0	-	-	-	-	-	-
		Fungicidas	-	-	-	-	-	-	-	-	-
		Herbicidas	-	4,0	9,0	-	-	-	-	-	-
		Insecticidas	-	-	-	-	-	-	-	-	-
74	San Luis	Abonos orgánicos	-	605,0	-	-	-	-	70,0	-	-
		Acaricidas	-	100,0	-	-	-	-	600,0	-	-
		Fertilizantes	-	13.530,1	1.901,0	686,0	406,0	-	15.865,0	-	-
		Fungicidas	-	50,0	200,0	-	-	-	485,0	-	-
		Herbicidas	-	22.103,4	2.601,0	1.387,0	406,0	12,0	30.994,0	-	-
		Insecticidas	-	6.553,2	511,0	-	300,0	-	6.733,0	-	-
78	Santa Cruz	Abonos orgánicos	-	-	-	-	-	-	-	-	-
		Acaricidas	-	-	-	-	-	-	-	-	-
		Fertilizantes	-	-	-	-	-	-	-	-	-
		Fungicidas	-	-	-	-	-	-	-	-	-
		Herbicidas	-	-	-	-	-	-	-	-	-
		Insecticidas	-	-	-	-	-	-	-	-	-

(continúa)

**Cuadro 4.38 (continuación)**

Código	Provincia	Tipo de tratamiento	Total (¹)	Forrajeras anuales							
				Avena	Caupí	Vicia	Cebada forrajera	Maíz forrajero	Melilotus	Mijo forrajero	Moha
Hectáreas											
82	Santa Fe	Abonos orgánicos	13.531,0	2.489,4	-	-	-	8.602,9	-	-	153,0
		Acaricidas	429,0	112,0	-	-	-	158,0	-	-	16,0
		Fertilizantes	146.338,4	31.248,0	-	611,9	1.844,5	69.839,5	807,7	16,0	3.134,0
		Fungicidas	9.546,7	2.699,2	-	175,0	417,0	3.587,5	25,0	-	40,0
		Herbicidas	192.304,0	40.599,3	10,0	794,3	2.277,5	86.554,0	2.434,0	24,0	4.250,8
		Insecticidas	59.442,0	8.255,6	-	136,0	177,0	32.680,9	699,0	-	1.123,6
86	Santiago del Estero	Abonos orgánicos	464,0	7,0	-	-	-	117,0	-	-	-
		Acaricidas	287,0	42,0	-	-	-	5,0	-	-	-
		Fertilizantes	8.241,7	332,0	-	-	-	4.126,7	-	-	-
		Fungicidas	3.508,0	371,0	-	-	-	1.047,0	-	-	-
		Herbicidas	25.718,5	2.346,5	-	-	-	12.502,5	185,0	-	720,0
		Insecticidas	15.147,7	1.209,0	-	-	-	7.695,7	-	-	-
94	Tierra del Fuego	Abonos orgánicos	0,1	0,1	-	-	-	-	-	-	-
		Acaricidas	-	-	-	-	-	-	-	-	-
		Fertilizantes	12,0	12,0	-	-	-	-	-	-	-
		Fungicidas	-	-	-	-	-	-	-	-	-
		Herbicidas	-	-	-	-	-	-	-	-	-
		Insecticidas	-	-	-	-	-	-	-	-	-
90	Tucumán	Abonos orgánicos	385,0	1,0	-	-	-	384,0	-	-	-
		Acaricidas	2,0	-	-	-	-	-	-	-	-
		Fertilizantes	1.793,2	298,5	-	-	10,0	1.445,7	-	-	-
		Fungicidas	175,0	110,0	-	-	-	65,0	-	-	-
		Herbicidas	3.423,2	262,0	-	41,0	207,0	2.152,0	-	-	-
		Insecticidas	2.141,0	2,0	-	184,0	-	1.452,0	-	-	-

(continúa)



**Cuadro 4.38 (conclusión)**

Código	Provincia	Tipo de tratamiento	Forrajeras anuales								
			Raigrás anual	Sorgo forrajero	Sorgo granífero para forraje	Triticale	Soja para pastoreo	Cebadilla	Centeno forrajero	Pasto romano	Otras forrajeras anuales <sup>(2)</sup>
Hectáreas											
82	Santa Fe	Abonos orgánicos	931,5	895,1	164,0	28,0	242,0	-	24,0	1,0	-
		Acaricidas	-	4,0	-	-	139,0	-	-	-	-
		Fertilizantes	8.459,6	20.397,4	5.677,5	650,0	3.346,5	162,0	59,0	84,5	-
		Fungicidas	320,0	975,0	161,0	319,0	822,0	-	6,0	-	-
		Herbicidas	7.997,2	28.177,8	11.300,0	747,0	6.736,4	280,0	7,0	114,5	-
		Insecticidas	1.634,2	8.304,7	3.708,5	262,0	2.390,0	70,5	-	-	-
86	Santiago del Estero	Abonos orgánicos	-	321,0	19,0	-	-	-	-	-	-
		Acaricidas	-	-	-	-	240,0	-	-	-	-
		Fertilizantes	-	2.330,0	158,0	-	1.280,0	-	-	15,0	-
		Fungicidas	-	850,0	200,0	-	1.040,0	-	-	-	-
		Herbicidas	-	7.189,5	1.790,0	475,0	510,0	-	-	-	-
		Insecticidas	-	3.888,0	1.275,0	-	1.065,0	-	-	15,0	-
94	Tierra del Fuego	Abonos orgánicos	-	-	-	-	-	-	-	-	-
		Acaricidas	-	-	-	-	-	-	-	-	-
		Fertilizantes	-	-	-	-	-	-	-	-	-
		Fungicidas	-	-	-	-	-	-	-	-	-
		Herbicidas	-	-	-	-	-	-	-	-	-
		Insecticidas	-	-	-	-	-	-	-	-	-
90	Tucumán	Abonos orgánicos	-	-	-	-	-	-	-	-	-
		Acaricidas	-	2,0	-	-	-	-	-	-	-
		Fertilizantes	20,0	19,0	-	-	-	-	-	-	-
		Fungicidas	-	-	-	-	-	-	-	-	-
		Herbicidas	-	395,5	230,0	-	-	135,6	-	-	-
		Insecticidas	-	273,0	230,0	-	-	-	-	-	-

(1) Cada tratamiento puede ser realizado en varias pasadas sobre una misma superficie; en consecuencia, la superficie total tratada con agroquímicos y fertilizantes puede dar como resultado una superficie mayor a la implantada por cultivo.

(2) Para este cultivo no se preguntó esta temática.

**Fuente:** INDEC. Censo Nacional Agropecuario 2018. Resultados definitivos.

**Cuadro 4.39 Forrajeras perennes. Superficie tratada con agroquímicos y fertilizantes por cultivo, según tipo de tratamiento y provincia, en hectáreas. Del 1 de julio de 2017 al 30 de junio de 2018**

Código	Provincia	Tipo de tratamiento	Total (¹)	Forrajeras perennes					
				Achicoria	Agropiro	Alfalfa pura	Buffel grass	Brachiaria	Dicantium
				Hectáreas					
<b>Total del país</b>	<b>Abonos orgánicos</b>	<b>73.537,6</b>	<b>105,4</b>	<b>581,5</b>	<b>37.326,1</b>	<b>90,5</b>	<b>451,0</b>	<b>-</b>	<b>-</b>
	<b>Acaricidas</b>	<b>14.525,7</b>	<b>-</b>	<b>-</b>	<b>9.860,2</b>	<b>-</b>	<b>-</b>	<b>-</b>	<b>-</b>
	<b>Fertilizantes</b>	<b>899.107,1</b>	<b>82,4</b>	<b>31.594,1</b>	<b>221.502,8</b>	<b>34,0</b>	<b>11.291,2</b>	<b>2.891,0</b>	<b>1.460,5</b>
	<b>Fungicidas</b>	<b>35.630,9</b>	<b>0,7</b>	<b>629,0</b>	<b>22.475,6</b>	<b>-</b>	<b>10,0</b>	<b>-</b>	<b>-</b>
	<b>Herbicidas</b>	<b>1.328.342,7</b>	<b>116,0</b>	<b>39.607,0</b>	<b>592.075,3</b>	<b>2.025,5</b>	<b>10.563,5</b>	<b>606,0</b>	<b>3.235,5</b>
	<b>Insecticidas</b>	<b>632.865,4</b>	<b>48,0</b>	<b>4.956,0</b>	<b>437.233,0</b>	<b>1.028,1</b>	<b>1.506,0</b>	<b>175,4</b>	<b>110,0</b>
06 Buenos Aires	Abonos orgánicos	7.202,2	-	134,0	940,9	-	-	-	-
	Acaricidas	2.539,0	-	-	283,0	-	-	-	-
	Fertilizantes	473.454,5	5,0	24.638,1	35.337,4	-	-	-	400,0
	Fungicidas	7.840,0	-	629,0	1.076,0	-	-	-	-
	Herbicidas	456.571,6	25,0	22.925,0	44.151,7	-	-	-	363,0
	Insecticidas	88.430,9	-	2.620,0	15.873,1	-	-	-	60,0
10 Catamarca	Abonos orgánicos	315,6	-	-	292,6	-	-	-	-
	Acaricidas	5,0	-	-	5,0	-	-	-	-
	Fertilizantes	290,0	-	-	275,9	-	-	-	-
	Fungicidas	30,0	-	-	15,0	-	-	-	-
	Herbicidas	1.713,8	-	-	1.175,3	-	-	-	-
	Insecticidas	842,2	-	-	418,0	-	-	-	-
22 Chaco	Abonos orgánicos	94,0	-	-	-	-	86,0	-	-
	Acaricidas	339,0	-	-	339,0	-	-	-	-
	Fertilizantes	6.624,0	-	-	3.519,0	-	353,0	342,0	-
	Fungicidas	2.966,0	-	-	2.956,0	-	-	-	-
	Herbicidas	14.251,2	-	-	9.615,2	-	377,0	372,0	120,0
	Insecticidas	10.661,7	-	-	10.093,7	-	175,0	32,0	-

(continúa)



**Cuadro 4.39** (continuación)

Código	Provincia	Tipo de tratamiento	Forrajeras perennes							
			Digitaria	Falaris	Festuca	Gatton panic	Gramma rhodes	Leucaena	Lotus	Pasto elefante
Hectáreas										
<b>Total del país</b>	<b>Abonos orgánicos</b>	-	9,0	2.124,0	65,1	575,5	-	2.505,4	905,0	
	<b>Acaricidas</b>	-	-	235,0	500,0	-	-	334,0	-	
	<b>Fertilizantes</b>	2.548,0	609,9	70.305,9	7.342,0	7.677,0	-	23.507,4	22,8	
	<b>Fungicidas</b>	-	14,0	944,0	25,0	-	-	75,0	1,8	
	<b>Herbicidas</b>	681,0	692,0	63.440,5	38.024,7	11.936,5	255,0	17.810,5	1.442,5	
	<b>Insecticidas</b>	-	8,0	7.111,4	9.854,0	4.567,2	-	2.003,0	153,8	
06	Buenos Aires	Abonos orgánicos	-	-	925,0	-	-	-	89,0	-
		Acaricidas	-	-	185,0	-	-	-	-	-
		Fertilizantes	-	609,9	63.220,2	-	-	-	5.063,0	-
		Fungicidas	-	14,0	897,0	-	-	-	-	-
		Herbicidas	-	683,0	54.673,1	-	60,0	-	4.613,0	-
		Insecticidas	-	8,0	4.311,5	-	-	-	490,0	-
10	Catamarca	Abonos orgánicos	-	-	-	-	2,5	-	-	-
		Acaricidas	-	-	-	-	-	-	-	-
		Fertilizantes	-	-	-	-	-	-	-	-
		Fungicidas	-	-	-	15,0	-	-	-	-
		Herbicidas	-	-	-	15,0	-	-	-	-
		Insecticidas	-	-	-	15,0	0,2	-	-	-
22	Chaco	Abonos orgánicos	-	-	-	-	8,0	-	-	-
		Acaricidas	-	-	-	-	-	-	-	-
		Fertilizantes	-	-	-	1.800,0	418,0	-	-	-
		Fungicidas	-	-	-	10,0	-	-	-	-
		Herbicidas	-	-	-	2.384,0	974,0	-	-	-
		Insecticidas	-	-	-	91,0	130,0	-	-	-

(continúa)

**Cuadro 4.39 (continuación)**

Código	Provincia	Tipo de tratamiento	Total (¹)	Forrajeras perennes						
				Achicoria	Agropiro	Alfalfa pura	Buffel grass	Brachiaria	Dicantium	Panicum coloratum
				Hectáreas						
26	Chubut	Abonos orgánicos	1.489,0	-	137,0	403,0	-	-	-	-
		Acaricidas	476,0	-	-	459,0	-	-	-	-
		Fertilizantes	3.014,3	-	125,0	1.203,2	-	-	-	-
		Fungicidas	34,0	-	-	34,0	-	-	-	-
		Herbicidas	4.846,3	-	3.000,0	1.246,3	-	-	-	-
		Insecticidas	609,8	-	-	589,3	-	-	-	-
14	Córdoba	Abonos orgánicos	11.519,1	-	260,0	10.498,1	-	-	-	-
		Acaricidas	4.280,1	-	-	3.959,1	-	-	-	-
		Fertilizantes	83.426,9	-	2.540,0	58.111,2	-	-	-	103,0
		Fungicidas	7.399,6	-	-	6.823,6	-	-	-	-
		Herbicidas	281.400,4	-	7.290,0	226.315,5	-	-	-	161,0
		Insecticidas	220.965,5	-	2.136,0	190.239,1	-	-	-	50,0
18	Corrientes	Abonos orgánicos	136,0	-	-	-	-	31,0	-	-
		Acaricidas	-	-	-	-	-	-	-	-
		Fertilizantes	11.735,0	-	-	-	-	7.410,2	-	22,5
		Fungicidas	11,8	-	-	-	-	10,0	-	-
		Herbicidas	6.350,5	-	-	-	-	3.644,5	5,0	22,5
		Insecticidas	1.318,8	-	-	-	-	967,0	-	-
30	Entre Ríos	Abonos orgánicos	25.995,6	75,0	-	6.115,5	-	-	-	-
		Acaricidas	949,5	-	-	329,5	-	-	-	-
		Fertilizantes	113.988,6	45,0	-	20.552,3	-	-	11,0	-
		Fungicidas	4.440,8	-	-	188,0	-	-	-	-
		Herbicidas	89.376,5	15,0	-	17.962,1	-	-	11,0	-
		Insecticidas	23.012,4	-	-	6.842,6	-	-	-	-

(continúa)

**Cuadro 4.39 (continuación)**

Código	Provincia	Tipo de tratamiento	Forrajeras perennes							
			Digitaria	Falaris	Festuca	Gatton panic	Gramma rhodes	Leucaena	Lotus	Pasto elefante
Hectáreas										
26	Chubut	Abonos orgánicos	-	-	82,0	-	-	-	-	-
		Acaricidas	-	-	-	-	-	-	-	-
		Fertilizantes	-	-	99,1	-	-	-	-	-
		Fungicidas	-	-	-	-	-	-	-	-
		Herbicidas	-	-	14,0	-	-	-	-	-
		Insecticidas	-	-	-	-	-	-	-	-
14	Córdoba	Abonos orgánicos	-	-	50,0	-	-	-	-	-
		Acaricidas	-	-	-	-	-	-	-	-
		Fertilizantes	48,0	-	1.228,0	106,0	1.093,0	-	35,0	-
		Fungicidas	-	-	-	-	-	-	-	-
		Herbicidas	222,0	-	3.847,0	868,0	3.105,5	-	187,0	-
		Insecticidas	-	-	2.192,0	100,0	131,0	-	-	-
18	Corrientes	Abonos orgánicos	-	-	-	-	90,0	-	-	15,0
		Acaricidas	-	-	-	-	-	-	-	-
		Fertilizantes	-	-	98,0	-	220,5	-	208,0	17,8
		Fungicidas	-	-	-	-	-	-	-	1,8
		Herbicidas	-	-	88,0	-	195,0	-	718,0	-
		Insecticidas	-	-	-	-	-	-	50,0	1,8
30	Entre Ríos	Abonos orgánicos	-	-	889,0	-	20,0	-	2.416,4	-
		Acaricidas	-	-	50,0	-	-	-	334,0	-
		Fertilizantes	-	-	3.623,0	-	2.130,0	-	17.761,6	-
		Fungicidas	-	-	47,0	-	-	-	75,0	-
		Herbicidas	-	-	2.725,0	-	1.948,0	-	11.964,5	-
		Insecticidas	-	-	247,0	-	1.768,0	-	1.463,0	-

(continúa)



**Cuadro 4.39 (continuación)**

Código	Provincia	Tipo de tratamiento	Total (¹)	Forrajeras perennes						
				Achicoria	Agropiro	Alfalfa pura	Buffel grass	Brachiaria	Dicantium	Panicum coloratum
Hectáreas										
34	Formosa	Abonos orgánicos	254,0	-	-	-	-	248,0	-	-
		Acaricidas	500,0	-	-	-	-	-	-	-
		Fertilizantes	11.037,5	-	-	47,5	-	3.220,0	2.533,0	-
		Fungicidas	27,5	-	-	27,5	-	-	-	-
		Herbicidas	17.772,6	-	-	79,6	-	3.176,0	214,0	-
		Insecticidas	207,2	-	-	51,8	-	-	143,4	-
38	Jujuy	Abonos orgánicos	587,2	-	-	139,4	-	-	-	-
		Acaricidas	36,2	-	-	36,2	-	-	-	-
		Fertilizantes	117,7	-	-	112,7	-	-	-	-
		Fungicidas	45,5	-	-	45,5	-	-	-	-
		Herbicidas	640,8	-	-	200,7	-	-	-	-
		Insecticidas	81,0	-	-	70,0	-	-	-	-
42	La Pampa	Abonos orgánicos	1.128,0	-	-	788,0	-	-	-	-
		Acaricidas	243,0	-	-	66,0	-	-	-	-
		Fertilizantes	47.033,5	-	2.556,0	16.309,0	-	-	-	874,0
		Fungicidas	521,0	-	-	432,0	-	-	-	-
		Herbicidas	132.972,8	-	4.967,0	72.583,3	-	-	-	1.659,0
		Insecticidas	42.380,5	-	95,0	24.957,5	-	-	-	-
46	La Rioja	Abonos orgánicos	47,4	-	-	41,4	-	-	-	-
		Acaricidas	26,7	-	-	26,7	-	-	-	-
		Fertilizantes	21,9	-	-	2,7	10,0	-	-	-
		Fungicidas	23,0	-	-	23,0	-	-	-	-
		Herbicidas	25,3	-	-	4,8	-	-	-	-
		Insecticidas	24,3	-	-	24,3	-	-	-	-

(continúa)

**Cuadro 4.39 (continuación)**

Código	Provincia	Tipo de tratamiento	Forrajeras perennes							
			Digitaria	Falaris	Festuca	Gatton panic	Gramma rhodes	Leucaena	Lotus	Pasto elefante
Hectáreas										
34	Formosa	Abonos orgánicos	-	-	-	5,0	-	-	-	-
		Acaricidas	-	-	-	500,0	-	-	-	-
		Fertilizantes	2.500,0	-	-	1.837,0	800,0	-	-	-
		Fungicidas	-	-	-	-	-	-	-	-
		Herbicidas	-	-	-	13.042,0	474,0	255,0	-	300,0
		Insecticidas	-	-	-	9,0	-	-	-	2,0
38	Jujuy	Abonos orgánicos	-	-	-	-	-	-	-	-
		Acaricidas	-	-	-	-	-	-	-	-
		Fertilizantes	-	-	-	3,0	2,0	-	-	-
		Fungicidas	-	-	-	-	-	-	-	-
		Herbicidas	-	-	-	125,0	64,1	-	-	-
		Insecticidas	-	-	-	11,0	-	-	-	-
42	La Pampa	Abonos orgánicos	-	-	-	-	-	-	-	-
		Acaricidas	-	-	-	-	-	-	-	-
		Fertilizantes	-	-	325,0	-	-	-	-	-
		Fungicidas	-	-	-	-	-	-	-	-
		Herbicidas	179,0	-	724,0	-	-	-	50,0	-
		Insecticidas	-	-	60,0	-	-	-	-	-
46	La Rioja	Abonos orgánicos	-	-	-	-	-	-	-	-
		Acaricidas	-	-	-	-	-	-	-	-
		Fertilizantes	-	-	-	-	-	-	-	-
		Fungicidas	-	-	-	-	-	-	-	-
		Herbicidas	-	-	-	-	-	-	-	-
		Insecticidas	-	-	-	-	-	-	-	-

(continúa)

**Cuadro 4.39 (continuación)**

Código	Provincia	Tipo de tratamiento	Total (¹)	Forrajeras perennes						
				Achicoria	Agropiro	Alfalfa pura	Buffel grass	Brachiaria	Dicantium	Panicum coloratum
Hectáreas										
50	Mendoza	Abonos orgánicos	1.242,2	-	-	938,2	-	-	-	-
		Acaricidas	176,9	-	-	176,9	-	-	-	-
		Fertilizantes	2.881,0	-	1,0	2.459,5	-	-	-	-
		Fungicidas	820,0	-	-	607,0	-	-	-	-
		Herbicidas	3.446,2	-	85,0	2.774,9	-	-	-	-
		Insecticidas	1.610,2	-	-	1.255,1	-	-	-	-
54	Misiones	Abonos orgánicos	150,0	-	-	-	-	30,0	-	-
		Acaricidas	-	-	-	-	-	-	-	-
		Fertilizantes	465,9	-	-	-	-	58,5	-	-
		Fungicidas	1,0	-	-	-	-	-	-	-
		Herbicidas	11.415,2	-	-	-	-	1.303,0	-	10,0
		Insecticidas	319,0	-	-	-	-	2,0	-	-
58	Neuquén	Abonos orgánicos	318,8	-	1,0	187,6	-	-	-	-
		Acaricidas	-	-	-	-	-	-	-	-
		Fertilizantes	542,1	-	-	422,1	-	-	-	-
		Fungicidas	-	-	-	-	-	-	-	-
		Herbicidas	307,0	-	-	286,0	-	-	-	-
		Insecticidas	142,5	-	-	142,5	-	-	-	-
62	Río Negro	Abonos orgánicos	531,0	-	49,0	187,0	-	-	-	-
		Acaricidas	-	-	-	-	-	-	-	-
		Fertilizantes	7.683,1	-	302,0	3.851,0	-	-	-	-
		Fungicidas	-	-	-	-	-	-	-	-
		Herbicidas	5.523,0	-	210,0	3.695,4	-	-	-	-
		Insecticidas	2.013,5	-	-	1.850,5	-	-	-	-

(continúa)



**Cuadro 4.39 (continuación)**

Código	Provincia	Tipo de tratamiento	Forrajeras perennes							
			Digitaria	Falaris	Festuca	Gatton panic	Gramma rhodes	Leucaena	Lotus	Pasto elefante
Hectáreas										
50	Mendoza	Abonos orgánicos	-	-	61,0	-	-	-	-	-
		Acaricidas	-	-	-	-	-	-	-	-
		Fertilizantes	-	-	-	-	-	-	-	-
		Fungicidas	-	-	-	-	-	-	-	-
		Herbicidas	-	-	92,8	-	-	-	-	-
		Insecticidas	-	-	-	-	-	-	-	-
54	Misiones	Abonos orgánicos	-	-	-	-	-	-	-	-
		Acaricidas	-	-	-	-	-	-	-	-
		Fertilizantes	-	-	-	-	-	-	-	-
		Fungicidas	-	-	-	-	-	-	-	-
		Herbicidas	-	-	-	-	10,0	-	-	239,5
		Insecticidas	-	-	-	-	-	-	-	150,0
58	Neuquén	Abonos orgánicos	-	-	22,5	-	-	-	-	-
		Acaricidas	-	-	-	-	-	-	-	-
		Fertilizantes	-	-	14,0	-	-	-	-	-
		Fungicidas	-	-	-	-	-	-	-	-
		Herbicidas	-	-	9,0	-	-	-	-	-
		Insecticidas	-	-	-	-	-	-	-	-
62	Río Negro	Abonos orgánicos	-	9,0	54,5	-	-	-	-	-
		Acaricidas	-	-	-	-	-	-	-	-
		Fertilizantes	-	-	320,0	-	-	-	-	-
		Fungicidas	-	-	-	-	-	-	-	-
		Herbicidas	-	9,0	379,0	-	-	-	-	-
		Insecticidas	-	-	9,0	-	-	-	-	-

(continúa)

**Cuadro 4.39 (continuación)**

Código	Provincia	Tipo de tratamiento	Total (¹)	Forrajeras perennes						
				Achicoria	Agropiro	Alfalfa pura	Buffel grass	Brachiaria	Dicantium	Panicum coloratum
Hectáreas										
66	Salta	Abonos orgánicos	1.585,8	-	0,5	678,1	-	-	-	-
		Acaricidas	138,1	-	-	89,1	-	-	-	-
		Fertilizantes	4.430,6	-	-	1.343,6	-	-	-	-
		Fungicidas	243,0	-	-	194,0	-	-	-	-
		Herbicidas	23.861,8	-	-	1.705,8	10,0	1.569,0	-	-
		Insecticidas	11.476,9	-	-	1.152,6	10,0	300,0	-	-
70	San Juan	Abonos orgánicos	262,3	-	-	237,3	0,5	-	-	-
		Acaricidas	222,5	-	-	222,5	-	-	-	-
		Fertilizantes	1.010,7	0,7	-	1.000,0	-	-	-	-
		Fungicidas	56,4	0,7	-	55,7	-	-	-	-
		Herbicidas	1.865,3	-	-	1.857,3	0,5	-	-	-
		Insecticidas	1.319,4	-	-	969,4	-	-	-	-
74	San Luis	Abonos orgánicos	90,0	-	-	90,0	-	-	-	-
		Acaricidas	1.146,5	-	-	1.146,5	-	-	-	-
		Fertilizantes	8.395,0	-	312,0	7.713,0	-	-	-	35,0
		Fungicidas	2.460,0	-	-	2.460,0	-	-	-	-
		Herbicidas	30.628,3	-	374,0	27.554,3	-	-	-	-
		Insecticidas	27.388,7	-	70,0	25.245,7	-	-	-	-
78	Santa Cruz	Abonos orgánicos	26,9	-	-	26,9	-	-	-	-
		Acaricidas	-	-	-	-	-	-	-	-
		Fertilizantes	71,5	-	60,0	11,5	-	-	-	-
		Fungicidas	-	-	-	-	-	-	-	-
		Herbicidas	9,5	-	-	9,5	-	-	-	-
		Insecticidas	12,5	-	-	12,5	-	-	-	-

(continúa)

**Cuadro 4.39** (continuación)

Código	Provincia	Tipo de tratamiento	Forrajeras perennes								
			Digitaria	Falaris	Festuca	Gatton panic	Gramma rhodes	Leucaena	Lotus	Pasto elefante	
Hectáreas											
66	Salta	Abonos orgánicos	-	-	-	0,1	-	-	-	-	890,0
		Acaricidas	-	-	-	-	-	-	-	-	-
		Fertilizantes	-	-	-	2.858,0	180,0	-	-	-	-
		Fungicidas	-	-	-	-	-	-	-	-	-
		Herbicidas	-	-	-	16.854,0	2.077,0	-	-	-	890,0
		Insecticidas	-	-	10,0	7.559,0	1.830,0	-	-	-	-
70	San Juan	Abonos orgánicos	-	-	-	-	-	-	-	-	-
		Acaricidas	-	-	-	-	-	-	-	-	-
		Fertilizantes	-	-	-	-	-	-	-	-	-
		Fungicidas	-	-	-	-	-	-	-	-	-
		Herbicidas	-	-	-	-	-	-	-	-	-
		Insecticidas	-	-	-	-	-	-	-	-	-
74	San Luis	Abonos orgánicos	-	-	-	-	-	-	-	-	-
		Acaricidas	-	-	-	-	-	-	-	-	-
		Fertilizantes	-	-	15,0	-	-	-	-	-	-
		Fungicidas	-	-	-	-	-	-	-	-	-
		Herbicidas	280,0	-	-	-	-	-	-	-	-
		Insecticidas	-	-	-	-	-	-	-	-	-
78	Santa Cruz	Abonos orgánicos	-	-	-	-	-	-	-	-	-
		Acaricidas	-	-	-	-	-	-	-	-	-
		Fertilizantes	-	-	-	-	-	-	-	-	-
		Fungicidas	-	-	-	-	-	-	-	-	-
		Herbicidas	-	-	-	-	-	-	-	-	-
		Insecticidas	-	-	-	-	-	-	-	-	-

(continúa)

**Cuadro 4.39 (continuación)**

Código	Provincia	Tipo de tratamiento	Total (¹)	Forrajeras perennes						
				Achicoria	Agropiro	Alfalfa pura	Buffel grass	Brachiaria	Dicantium	Panicum coloratum
Hectáreas										
82	Santa Fe	Abonos orgánicos	19.464,7	30,4	-	14.978,8	-	56,0	-	-
		Acaricidas	3.111,6	-	-	2.386,1	-	-	-	-
		Fertilizantes	116.310,4	31,7	1.059,9	63.387,4	-	249,5	5,0	26,0
		Fungicidas	7.079,1	-	-	5.906,1	-	-	-	-
		Herbicidas	213.095,3	76,0	756,0	156.422,7	-	494,0	4,0	-
		Insecticidas	175.518,7	48,0	35,0	136.422,7	-	62,0	-	-
86	Santiago del Estero	Abonos orgánicos	609,5	-	-	454,5	90,0	-	-	-
		Acaricidas	290,0	-	-	290,0	-	-	-	-
		Fertilizantes	5.073,9	-	-	4.575,9	-	-	-	-
		Fungicidas	1.602,0	-	-	1.602,0	-	-	-	-
		Herbicidas	30.355,1	-	-	23.238,1	1.940,0	-	-	900,0
		Insecticidas	22.606,6	-	-	20.117,6	-	-	-	-
94	Tierra del Fuego	Abonos orgánicos	20,6	-	-	0,1	-	-	-	-
		Acaricidas	-	-	-	-	-	-	-	-
		Fertilizantes	12,0	-	-	-	-	-	-	-
		Fungicidas	-	-	-	-	-	-	-	-
		Herbicidas	-	-	-	-	-	-	-	-
		Insecticidas	-	-	-	-	-	-	-	-
90	Tucumán	Abonos orgánicos	467,3	-	-	328,3	-	-	-	-
		Acaricidas	45,5	-	-	45,5	-	-	-	-
		Fertilizantes	1.486,6	-	-	1.267,6	24,0	-	-	-
		Fungicidas	30,0	-	-	30,0	-	-	-	-
		Herbicidas	1.913,6	-	-	1.196,3	75,0	-	-	-
		Insecticidas	1.922,6	-	-	904,5	1.018,1	-	-	-

(continúa)

**Cuadro 4.39 (continuación)**

Código	Provincia	Tipo de tratamiento	Forrajeras perennes							
			Digitaria	Falaris	Festuca	Gatton panic	Gramma rhodes	Leucaena	Lotus	Pasto elefante
Hectáreas										
82	Santa Fe	Abonos orgánicos	-	-	-	-	385,0	-	-	-
		Acaricidas	-	-	-	-	-	-	-	-
		Fertilizantes	-	-	1.323,6	285,0	2.678,5	-	439,8	5,0
		Fungicidas	-	-	-	-	-	-	-	-
		Herbicidas	-	-	848,6	595,0	2.509,7	-	278,0	-
		Insecticidas	-	-	281,9	220,0	278,0	-	-	-
86	Santiago del Estero	Abonos orgánicos	-	-	-	60,0	-	-	-	-
		Acaricidas	-	-	-	-	-	-	-	-
		Fertilizantes	-	-	-	453,0	-	-	-	-
		Fungicidas	-	-	-	-	-	-	-	-
		Herbicidas	-	-	-	4.077,0	130,0	-	-	-
		Insecticidas	-	-	-	1.849,0	430,0	-	-	-
94	Tierra del Fuego	Abonos orgánicos	-	-	-	-	-	-	-	-
		Acaricidas	-	-	-	-	-	-	-	-
		Fertilizantes	-	-	-	-	-	-	-	-
		Fungicidas	-	-	-	-	-	-	-	-
		Herbicidas	-	-	-	-	-	-	-	-
		Insecticidas	-	-	-	-	-	-	-	-
90	Tucumán	Abonos orgánicos	-	-	40,0	-	70,0	-	-	-
		Acaricidas	-	-	-	-	-	-	-	-
		Fertilizantes	-	-	40,0	-	155,0	-	-	-
		Fungicidas	-	-	-	-	-	-	-	-
		Herbicidas	-	-	40,0	64,7	389,1	-	-	13,0
		Insecticidas	-	-	-	-	-	-	-	-

(continúa)



**Cuadro 4.39** (continuación)

Código	Provincia	Tipo de tratamiento	Forrajas perennes							
			Pasto estrella	Pasto llorón	Pasto ovilla	Pasto pangola	Paspalum	Topinambur	Raigrás perenne	Setaria
			Hectáreas							
<b>Total del país</b>	<b>Abonos orgánicos</b>		<b>121,0</b>	<b>472,5</b>	<b>121,3</b>	-	<b>15,0</b>	-	<b>759,0</b>	-
	<b>Acaricidas</b>		-	-	<b>140,0</b>	-	-	-	<b>30,0</b>	-
	<b>Fertilizantes</b>		<b>382,0</b>	<b>4.292,0</b>	<b>7.490,0</b>	<b>46,0</b>	<b>928,5</b>	-	<b>30.448,1</b>	<b>1.728,4</b>
	<b>Fungicidas</b>		<b>1,0</b>	-	<b>346,0</b>	-	-	-	<b>419,0</b>	-
	<b>Herbicidas</b>		<b>9.584,3</b>	<b>10.727,0</b>	<b>5.413,4</b>	<b>293,8</b>	<b>836,5</b>	-	<b>27.673,9</b>	<b>899,5</b>
	<b>Insecticidas</b>		<b>167,0</b>	<b>1.784,0</b>	<b>787,0</b>	-	-	-	<b>792,0</b>	<b>240,0</b>
06 Buenos Aires	Abonos orgánicos		-	25,0	108,0	-	14,0	-	149,0	-
	Acaricidas		-	-	140,0	-	-	-	30,0	-
	Fertilizantes		40,0	2.851,0	6.235,0	40,0	921,5	-	25.327,4	-
	Fungicidas		-	-	333,0	-	-	-	257,0	-
	Herbicidas		214,0	3.557,0	4.609,0	-	759,5	-	22.225,4	-
	Insecticidas		-	200,0	385,0	-	-	-	608,0	-
10 Catamarca	Abonos orgánicos		-	-	1,0	-	-	-	-	-
	Acaricidas		-	-	-	-	-	-	-	-
	Fertilizantes		-	-	-	-	-	-	-	-
	Fungicidas		-	-	-	-	-	-	-	-
	Herbicidas		-	-	398,0	-	-	-	-	-
	Insecticidas		-	-	398,0	-	-	-	-	-
22 Chaco	Abonos orgánicos		-	-	-	-	-	-	-	-
	Acaricidas		-	-	-	-	-	-	-	-
	Fertilizantes		-	-	-	-	-	-	-	25,0
	Fungicidas		-	-	-	-	-	-	-	-
	Herbicidas		5,0	-	-	-	-	-	-	-
	Insecticidas		-	-	-	-	-	-	-	-

(continúa)

**Cuadro 4.39** (continuación)

Código	Provincia	Tipo de tratamiento	Forrajeras perennes					
			Sorgo negro	Trébol blanco	Trébol rojo	Trébol otras especies (²)	Otras forrajeras perennes puras (²)	Alfalfa consociada
Hectáreas								
<b>Total del país</b>	<b>Abonos orgánicos</b>	-	<b>877,4</b>	<b>872,5</b>	-	-	<b>14.046,3</b>	<b>11.513,9</b>
	<b>Acaricidas</b>	-	<b>260,0</b>	<b>50,0</b>	-	-	<b>2.330,5</b>	<b>786,0</b>
	<b>Fertilizantes</b>	<b>395,5</b>	<b>13.005,3</b>	<b>9.112,5</b>	-	-	<b>243.043,6</b>	<b>207.365,9</b>
	<b>Fungicidas</b>	<b>118,0</b>	<b>355,0</b>	<b>92,0</b>	-	-	<b>4.721,8</b>	<b>5.403,0</b>
	<b>Herbicidas</b>	<b>1.306,5</b>	<b>14.201,7</b>	<b>7.041,9</b>	-	-	<b>286.509,7</b>	<b>181.342,7</b>
	<b>Insecticidas</b>	<b>820,0</b>	<b>2.900,3</b>	<b>757,0</b>	-	-	<b>128.316,1</b>	<b>27.548,0</b>
06 Buenos Aires	Abonos orgánicos	-	146,0	92,5	-	-	1.643,0	2.935,8
	Acaricidas	-	260,0	-	-	-	949,0	692,0
	Fertilizantes	112,5	10.029,8	4.618,5	-	-	121.298,8	172.706,3
	Fungicidas	-	345,0	65,0	-	-	1.698,0	2.526,0
	Herbicidas	132,5	10.441,2	3.859,5	-	-	130.873,6	152.406,0
	Insecticidas	20,0	1.889,3	148,0	-	-	41.208,4	20.609,5
10 Catamarca	Abonos orgánicos	-	-	-	-	-	19,5	-
	Acaricidas	-	-	-	-	-	-	-
	Fertilizantes	-	-	-	-	-	14,1	-
	Fungicidas	-	-	-	-	-	-	-
	Herbicidas	-	-	-	-	-	45,5	80,0
	Insecticidas	-	-	-	-	-	11,0	-
22 Chaco	Abonos orgánicos	-	-	-	-	-	-	-
	Acaricidas	-	-	-	-	-	-	-
	Fertilizantes	-	25,0	-	-	-	-	142,0
	Fungicidas	-	-	-	-	-	-	-
	Herbicidas	1,0	281,0	-	-	-	20,0	102,0
	Insecticidas	-	-	-	-	-	10,0	130,0

(continúa)

**Cuadro 4.39 (continuación)**

Código	Provincia	Tipo de tratamiento	Forrajas perennes							
			Pasto estrella	Pasto llorón	Pasto ovillo	Pasto pangola	Paspalum	Topinambur	Raigrás perenne	Setaria
Hectáreas										
26	Chubut	Abonos orgánicos	-	-	11,0	-	-	-	23,0	-
		Acaricidas	-	-	-	-	-	-	-	-
		Fertilizantes	-	-	183,6	-	-	-	8,0	-
		Fungicidas	-	-	-	-	-	-	-	-
		Herbicidas	-	-	-	-	-	-	8,0	-
		Insecticidas	-	-	-	-	-	-	-	-
14	Córdoba	Abonos orgánicos	-	-	-	-	-	-	-	-
		Acaricidas	-	-	-	-	-	-	-	-
		Fertilizantes	-	-	-	-	-	-	704,0	-
		Fungicidas	-	-	-	-	-	-	-	-
		Herbicidas	-	1.095,0	-	-	-	-	1.394,0	-
		Insecticidas	-	51,0	-	-	-	-	-	-
18	Corrientes	Abonos orgánicos	-	-	-	-	-	-	-	-
		Acaricidas	-	-	-	-	-	-	-	-
		Fertilizantes	-	-	88,0	-	2,0	-	1.512,0	1.453,0
		Fungicidas	-	-	-	-	-	-	-	-
		Herbicidas	-	-	-	-	-	-	795,0	487,5
		Insecticidas	-	-	-	-	-	-	100,0	-
30	Entre Ríos	Abonos orgánicos	-	-	-	-	1,0	562,5	-	
		Acaricidas	-	-	-	-	-	-	-	
		Fertilizantes	-	100,0	-	-	-	-	1.526,2	240,0
		Fungicidas	-	-	-	-	-	-	162,0	-
		Herbicidas	-	100,0	80,0	-	-	-	1.513,0	240,0
		Insecticidas	-	100,0	-	-	-	-	80,0	240,0

(continúa)

**Cuadro 4.39 (continuación)**

Código	Provincia	Tipo de tratamiento	Forrajeras perennes						
			Sorgo negro	Trébol blanco	Trébol rojo	Trébol otras especies (²)	Otras forrajeras perennes puras (²)	Alfalfa consociada	Forrajeras perennes consociadas
Hectáreas									
26	Chubut	Abonos orgánicos	-	6,0	39,0	-	-	79,0	709,0
		Acaricidas	-	-	-	-	-	-	17,0
		Fertilizantes	-	104,1	38,1	-	-	106,6	1.146,6
		Fungicidas	-	-	-	-	-	-	-
		Herbicidas	-	8,0	10,0	-	-	22,0	538,0
		Insecticidas	-	-	-	-	-	-	20,5
14	Córdoba	Abonos orgánicos	-	-	-	-	-	699,0	12,0
		Acaricidas	-	-	-	-	-	321,0	-
		Fertilizantes	-	358,0	52,0	-	-	16.948,7	2.100,0
		Fungicidas	-	-	-	-	-	576,0	-
		Herbicidas	329,0	544,0	77,0	-	-	33.679,3	2.286,0
		Insecticidas	110,0	474,0	-	-	-	25.025,3	457,0
18	Corrientes	Abonos orgánicos	-	-	-	-	-	-	-
		Acaricidas	-	-	-	-	-	-	-
		Fertilizantes	-	30,0	308,0	-	-	115,0	250,0
		Fungicidas	-	-	-	-	-	-	-
		Herbicidas	-	30,0	50,0	-	-	115,0	200,0
		Insecticidas	-	-	-	-	-	-	200,0
30	Entre Ríos	Abonos orgánicos	-	538,7	599,8	-	-	7.173,5	7.604,1
		Acaricidas	-	-	50,0	-	-	147,0	39,0
		Fertilizantes	118,0	1.634,4	3.321,6	-	-	36.302,8	26.622,5
		Fungicidas	118,0	10,0	27,0	-	-	940,8	2.873,0
		Herbicidas	118,0	1.017,0	2.382,4	-	-	28.973,4	20.327,1
		Insecticidas	118,0	162,0	151,0	-	-	8.057,3	3.783,5

(continúa)

**Cuadro 4.39 (continuación)**

Código	Provincia	Tipo de tratamiento	Forrajas perennes								
			Pasto estrella	Pasto llorón	Pasto ovillo	Pasto pangola	Paspalum	Topinambur	Raigrás perenne	Setaria	
Hectáreas											
34	Formosa	Abonos orgánicos	1,0	-	-	-	-	-	-	-	-
		Acaricidas	-	-	-	-	-	-	-	-	-
		Fertilizantes	-	-	-	-	-	-	-	-	-
		Fungicidas	-	-	-	-	-	-	-	-	-
		Herbicidas	-	-	-	110,0	-	-	-	-	-
		Insecticidas	-	-	-	-	-	-	-	-	-
38	Jujuy	Abonos orgánicos	-	437,4	-	-	-	-	-	-	-
		Acaricidas	-	-	-	-	-	-	-	-	-
		Fertilizantes	-	-	-	-	-	-	-	-	-
		Fungicidas	-	-	-	-	-	-	-	-	-
		Herbicidas	-	250,0	-	-	-	-	-	-	-
		Insecticidas	-	-	-	-	-	-	-	-	-
42	La Pampa	Abonos orgánicos	-	-	-	-	-	-	-	-	-
		Acaricidas	-	-	-	-	-	-	-	-	-
		Fertilizantes	-	982,0	-	-	-	-	-	-	-
		Fungicidas	-	-	-	-	-	-	-	-	-
		Herbicidas	-	4.082,0	-	-	-	-	-	200,0	-
		Insecticidas	-	20,0	-	-	-	-	-	-	-
46	La Rioja	Abonos orgánicos	-	-	-	-	-	-	-	-	-
		Acaricidas	-	-	-	-	-	-	-	-	-
		Fertilizantes	-	-	-	-	-	-	-	-	-
		Fungicidas	-	-	-	-	-	-	-	-	-
		Herbicidas	-	-	-	-	-	-	-	-	-
		Insecticidas	-	-	-	-	-	-	-	-	-

(continúa)



**Cuadro 4.39 (continuación)**

Código	Provincia	Tipo de tratamiento	Forrajeras perennes						
			Sorgo negro	Trébol blanco	Trébol rojo	Trébol otras especies (²)	Otras forrajeras perennes puras (²)	Alfalfa consociada	Forrajeras perennes consociadas
Hectáreas									
34	Formosa	Abonos orgánicos	-	-	-	-	-	-	-
		Acaricidas	-	-	-	-	-	-	-
		Fertilizantes	100,0	-	-	-	-	-	-
		Fungicidas	-	-	-	-	-	-	-
		Herbicidas	120,0	-	2,0	-	-	-	-
		Insecticidas	1,0	-	-	-	-	-	-
38	Jujuy	Abonos orgánicos	-	-	-	-	-	7,4	2,8
		Acaricidas	-	-	-	-	-	-	-
		Fertilizantes	-	-	-	-	-	-	-
		Fungicidas	-	-	-	-	-	-	-
		Herbicidas	-	-	-	-	-	1,0	-
		Insecticidas	-	-	-	-	-	-	-
42	La Pampa	Abonos orgánicos	-	-	-	-	-	340,0	-
		Acaricidas	-	-	-	-	-	177,0	-
		Fertilizantes	-	-	-	-	-	25.245,5	742,0
		Fungicidas	-	-	-	-	-	89,0	-
		Herbicidas	-	440,0	-	-	-	47.356,5	732,0
		Insecticidas	-	-	-	-	-	16.556,0	692,0
46	La Rioja	Abonos orgánicos	-	-	-	-	-	6,0	-
		Acaricidas	-	-	-	-	-	-	-
		Fertilizantes	-	-	-	-	-	9,2	-
		Fungicidas	-	-	-	-	-	-	-
		Herbicidas	-	15,0	-	-	-	5,5	-
		Insecticidas	-	-	-	-	-	-	-

(continúa)

**Cuadro 4.39 (continuación)**

Código	Provincia	Tipo de tratamiento	Forrajas perennes							
			Pasto estrella	Pasto llorón	Pasto ovilla	Pasto pangola	Paspalum	Topinambur	Raigrás perenne	Setaria
Hectáreas										
50	Mendoza	Abonos orgánicos	-	-	-	-	-	-	-	-
		Acaricidas	-	-	-	-	-	-	-	-
		Fertilizantes	-	-	3,0	-	-	-	-	-
		Fungicidas	-	-	-	-	-	-	-	-
		Herbicidas	-	-	-	-	-	-	-	-
		Insecticidas	-	-	-	-	-	-	-	-
54	Misiones	Abonos orgánicos	120,0	-	-	-	-	-	-	-
		Acaricidas	-	-	-	-	-	-	-	-
		Fertilizantes	342,0	-	59,0	6,0	-	-	-	0,4
		Fungicidas	1,0	-	-	-	-	-	-	-
		Herbicidas	9.365,3	-	-	183,8	77,0	-	-	172,0
		Insecticidas	167,0	-	-	-	-	-	-	-
58	Neuquén	Abonos orgánicos	-	-	1,3	-	-	-	-	-
		Acaricidas	-	-	-	-	-	-	-	-
		Fertilizantes	-	-	-	-	-	-	-	-
		Fungicidas	-	-	-	-	-	-	-	-
		Herbicidas	-	-	-	-	-	-	1,0	-
		Insecticidas	-	-	-	-	-	-	-	-
62	Río Negro	Abonos orgánicos	-	-	-	-	-	-	2,5	-
		Acaricidas	-	-	-	-	-	-	-	-
		Fertilizantes	-	-	-	-	-	-	244,0	-
		Fungicidas	-	-	-	-	-	-	-	-
		Herbicidas	-	-	-	-	-	-	241,0	-
		Insecticidas	-	-	-	-	-	-	-	-

(continúa)



**Cuadro 4.39 (continuación)**

Código	Provincia	Tipo de tratamiento	Forrajeras perennes						
			Sorgo negro	Trébol blanco	Trébol rojo	Trébol otras especies (²)	Otras forrajeras perennes puras (²)	Alfalfa consociada	Forrajeras perennes consociadas
Hectáreas									
50	Mendoza	Abonos orgánicos	-	-	-	-	-	83,0	160,0
		Acaricidas	-	-	-	-	-	-	-
		Fertilizantes	-	-	-	-	-	235,5	182,0
		Fungicidas	-	-	-	-	-	213,0	-
		Herbicidas	-	-	-	-	-	323,5	170,0
		Insecticidas	-	-	-	-	-	215,1	140,0
54	Misiones	Abonos orgánicos	-	-	-	-	-	-	-
		Acaricidas	-	-	-	-	-	-	-
		Fertilizantes	-	-	-	-	-	-	-
		Fungicidas	-	-	-	-	-	-	-
		Herbicidas	-	-	-	-	-	-	54,5
		Insecticidas	-	-	-	-	-	-	-
58	Neuquén	Abonos orgánicos	-	0,7	4,2	-	-	78,2	23,3
		Acaricidas	-	-	-	-	-	-	-
		Fertilizantes	-	0,5	0,5	-	-	82,0	23,0
		Fungicidas	-	-	-	-	-	-	-
		Herbicidas	-	1,0	-	-	-	10,0	-
		Insecticidas	-	-	-	-	-	-	-
62	Río Negro	Abonos orgánicos	-	-	-	-	-	211,0	18,0
		Acaricidas	-	-	-	-	-	-	-
		Fertilizantes	-	8,0	-	-	-	2.934,1	24,0
		Fungicidas	-	-	-	-	-	-	-
		Herbicidas	-	-	-	-	-	976,6	12,0
		Insecticidas	-	-	-	-	-	154,0	-

(continúa)



**Cuadro 4.39 (continuación)**

Código	Provincia	Tipo de tratamiento	Forrajas perennes								
			Pasto estrella	Pasto llorón	Pasto ovillo	Pasto pangola	Paspalum	Topinambur	Raigrás perenne	Setaria	
Hectáreas											
66	Salta	Abonos orgánicos	-	2,1	-	-	-	-	-	-	-
		Acaricidas	-	-	-	-	-	-	-	-	-
		Fertilizantes	-	-	-	-	-	-	-	-	-
		Fungicidas	-	-	-	-	-	-	-	-	-
		Herbicidas	-	-	-	-	-	-	-	-	-
		Insecticidas	-	-	-	-	-	-	-	-	-
70	San Juan	Abonos orgánicos	-	8,0	-	-	-	-	-	-	-
		Acaricidas	-	-	-	-	-	-	-	-	-
		Fertilizantes	-	3,0	-	-	-	-	-	-	-
		Fungicidas	-	-	-	-	-	-	-	-	-
		Herbicidas	-	-	-	-	-	-	-	-	-
		Insecticidas	-	-	-	-	-	-	-	-	-
74	San Luis	Abonos orgánicos	-	-	-	-	-	-	-	-	-
		Acaricidas	-	-	-	-	-	-	-	-	-
		Fertilizantes	-	270,0	-	-	-	-	-	-	-
		Fungicidas	-	-	-	-	-	-	-	-	-
		Herbicidas	-	1.563,0	-	-	-	-	-	-	-
		Insecticidas	-	1.373,0	-	-	-	-	-	-	-
78	Santa Cruz	Abonos orgánicos	-	-	-	-	-	-	-	-	-
		Acaricidas	-	-	-	-	-	-	-	-	-
		Fertilizantes	-	-	-	-	-	-	-	-	-
		Fungicidas	-	-	-	-	-	-	-	-	-
		Herbicidas	-	-	-	-	-	-	-	-	-
		Insecticidas	-	-	-	-	-	-	-	-	-

(continúa)



**Cuadro 4.39 (continuación)**

Código	Provincia	Tipo de tratamiento	Forrajeras perennes						
			Sorgo negro	Trébol blanco	Trébol rojo	Trébol otras especies (²)	Otras forrajeras perennes puras (²)	Alfalfa consociada	Forrajeras perennes consociadas
Hectáreas									
66	Salta	Abonos orgánicos	-	13,0	-	-	-	2,0	-
		Acaricidas	-	-	-	-	-	49,0	-
		Fertilizantes	-	-	-	-	-	49,0	-
		Fungicidas	-	-	-	-	-	49,0	-
		Herbicidas	566,0	-	-	-	-	190,0	-
		Insecticidas	566,0	-	-	-	-	49,2	-
70	San Juan	Abonos orgánicos	-	-	-	-	-	3,5	13,0
		Acaricidas	-	-	-	-	-	-	-
		Fertilizantes	-	-	-	-	-	7,0	-
		Fungicidas	-	-	-	-	-	-	-
		Herbicidas	-	-	-	-	-	7,5	-
		Insecticidas	-	-	-	-	-	350,0	-
74	San Luis	Abonos orgánicos	-	-	-	-	-	-	-
		Acaricidas	-	-	-	-	-	-	-
		Fertilizantes	-	-	-	-	-	50,0	-
		Fungicidas	-	-	-	-	-	-	-
		Herbicidas	-	7,0	-	-	-	850,0	-
		Insecticidas	-	-	-	-	-	700,0	-
78	Santa Cruz	Abonos orgánicos	-	-	-	-	-	-	-
		Acaricidas	-	-	-	-	-	-	-
		Fertilizantes	-	-	-	-	-	-	-
		Fungicidas	-	-	-	-	-	-	-
		Herbicidas	-	-	-	-	-	-	-
		Insecticidas	-	-	-	-	-	-	-

(continúa)

**Cuadro 4.39 (continuación)**

Código	Provincia	Tipo de tratamiento	Forrajas perennes							
			Pasto estrella	Pasto llorón	Pasto ovilla	Pasto pangola	Paspalum	Topinambur	Raigrás perenne	Setaria
Hectáreas										
82	Santa Fe	Abonos orgánicos	-	-	-	-	-	-	22,0	-
		Acaricidas	-	-	-	-	-	-	-	-
		Fertilizantes	-	86,0	913,4	-	5,0	-	1.126,5	10,0
		Fungicidas	-	-	13,0	-	-	-	-	-
		Herbicidas	-	80,0	326,4	-	-	-	1.296,5	-
		Insecticidas	-	40,0	4,0	-	-	-	4,0	-
86	Santiago del Estero	Abonos orgánicos	-	-	-	-	-	-	-	-
		Acaricidas	-	-	-	-	-	-	-	-
		Fertilizantes	-	-	-	-	-	-	-	-
		Fungicidas	-	-	-	-	-	-	-	-
		Herbicidas	-	-	-	-	-	-	-	-
		Insecticidas	-	-	-	-	-	-	-	-
94	Tierra del Fuego	Abonos orgánicos	-	-	-	-	-	-	-	-
		Acaricidas	-	-	-	-	-	-	-	-
		Fertilizantes	-	-	8,0	-	-	-	-	-
		Fungicidas	-	-	-	-	-	-	-	-
		Herbicidas	-	-	-	-	-	-	-	-
		Insecticidas	-	-	-	-	-	-	-	-
90	Tucumán	Abonos orgánicos	-	-	-	-	-	-	-	-
		Acaricidas	-	-	-	-	-	-	-	-
		Fertilizantes	-	-	-	-	-	-	-	-
		Fungicidas	-	-	-	-	-	-	-	-
		Herbicidas	-	-	-	-	-	-	-	-
		Insecticidas	-	-	-	-	-	-	-	-

(continúa)



**Cuadro 4.39 (conclusión)**

Código	Provincia	Tipo de tratamiento	Forrajeras perennes						
			Sorgo negro	Trébol blanco	Trébol rojo	Trébol otras especies <sup>(1)</sup>	Otras forrajeras perennes puras <sup>(2)</sup>	Alfalfa consociada	Forrajeras perennes consociadas
Hectáreas									
82	Santa Fe	Abonos orgánicos	-	173,0	137,0	-	-	3.676,6	5,8
		Acaricidas	-	-	-	-	-	687,5	38,0
		Fertilizantes	20,0	815,5	769,7	-	-	39.645,1	3.427,5
		Fungicidas	-	-	-	-	-	1.156,0	4,0
		Herbicidas	-	1.417,5	661,0	-	-	43.019,7	4.310,0
		Insecticidas	-	175,0	458,0	-	-	35.979,6	1.510,5
86	Santiago del Estero	Abonos orgánicos	-	-	-	-	-	-	5,0
		Acaricidas	-	-	-	-	-	-	-
		Fertilizantes	45,0	-	-	-	-	-	-
		Fungicidas	-	-	-	-	-	-	-
		Herbicidas	40,0	-	-	-	-	30,0	-
		Insecticidas	5,0	200,0	-	-	-	-	5,0
94	Tierra del Fuego	Abonos orgánicos	-	-	-	-	-	20,5	-
		Acaricidas	-	-	-	-	-	-	-
		Fertilizantes	-	-	4,0	-	-	-	-
		Fungicidas	-	-	-	-	-	-	-
		Herbicidas	-	-	-	-	-	-	-
		Insecticidas	-	-	-	-	-	-	-
90	Tucumán	Abonos orgánicos	-	-	-	-	-	4,0	25,0
		Acaricidas	-	-	-	-	-	-	-
		Fertilizantes	-	-	-	-	-	-	-
		Fungicidas	-	-	-	-	-	-	-
		Herbicidas	-	-	-	-	-	10,4	125,0
		Insecticidas	-	-	-	-	-	-	-

(1) Cada tratamiento puede ser realizado en varias pasadas sobre una misma superficie; en consecuencia, la superficie total tratada con agroquímicos y fertilizantes puede dar como resultado una superficie mayor a la implantada por cultivo.

(2) Para este cultivo no se preguntó esta temática.

**Fuente:** INDEC. Censo Nacional Agropecuario 2018. Resultados definitivos.

# AGRICULTURA

Tipo de semilla



En el CNA-18 se indagó sobre qué tipo de semillas utilizaron las EAP, que pueden ser semillas propias o adquiridas. Cabe aclarar que una misma explotación puede valerse de ambos tipos de semillas; en consecuencia, el total de EAP puede no corresponder a la suma de los parciales dado que las categorías no son excluyentes, porque una EAP puede utilizar más de un tipo de semilla.

Respecto al tipo de semilla que utilizaron las explotaciones agropecuarias, se observa que, dentro del grupo de cereales, para el cultivo de maíz para grano, 7.804 EAP usaron semillas propias; y 38.671 EAP, semillas adquiridas. Por su parte, para el cultivo de trigo pan, 12.201 EAP emplearon semillas propias; y 9.948, semillas adquiridas.

En el caso del cultivo soja, del grupo de oleaginosas, se registró que 24.708 EAP utilizaron semillas propias; y 19.697 EAP, semillas adquiridas. Dentro del mismo grupo de cultivos, para girasol se registraron un total de 5.486 EAP que utilizaron semillas adquiridas y 110 EAP que usaron semillas propias.

Dentro del grupo de legumbres, se identificaron 1.258 EAP que usaron semillas propias para poroto negro, y 234 EAP utilizaron semillas adquiridas para este mismo cultivo. En el caso de la arveja, 443 EAP utilizaron semillas propias; y 276, semillas adquiridas.

En relación a las forrajeras anuales, se observa que para el cultivo avena, 8.999 EAP utilizaron semillas adquiridas; y 6.279, semillas propias. Por su parte, para sorgo forrajero, 10.616 EAP usaron semillas adquiridas; y 547 EAP, semillas propias. En el caso de maíz forrajero, 9.315 EAP emplearon semillas adquiridas; y 1.732, semillas propias.

Por último, en el grupo de forrajeras perennes, y para el cultivo de alfalfa pura, se observa que 13.718 EAP emplearon semillas adquiridas, y semillas propias fueron utilizadas por 2.649 EAP. Para el cultivo alfalfa consociada, 4.414 EAP utilizaron semillas adquiridas, y usaron semilla propia 584 explotaciones.

**Cuadro 4.40 Cereales. Explotaciones agropecuarias por cultivo, según tipo de semilla utilizada y provincia, en unidades. Del 1 de julio de 2017 al 30 de junio de 2018**

Código	Provincia	Tipo de semilla	Cereales							
			Alforfón	Alpiste	Arroz	Avena para grano	Cebada cervecera	Centeno para grano	Mijo para grano	Sorgo granífero
Unidades										
	<b>Total del país</b>	<b>Total (1)</b>	<b>3</b>	<b>115</b>	<b>295</b>	<b>1.196</b>	<b>2.443</b>	<b>179</b>	<b>27</b>	<b>2.303</b>
		<b>Semilla propia</b>	<b>-</b>	<b>75</b>	<b>147</b>	<b>845</b>	<b>1.117</b>	<b>99</b>	<b>18</b>	<b>113</b>
		<b>Semilla adquirida</b>	<b>3</b>	<b>40</b>	<b>163</b>	<b>360</b>	<b>1.440</b>	<b>81</b>	<b>9</b>	<b>2.194</b>
06	Buenos Aires	Total (1)	3	93	-	785	2.219	49	8	312
		Semilla propia	-	60	-	596	1.009	24	3	22
		Semilla adquirida	3	33	-	194	1.322	26	5	290
10	Catamarca	Total (1)	-	-	-	13	1	2	-	11
		Semilla propia	-	-	-	-	-	1	-	1
		Semilla adquirida	-	-	-	13	1	1	-	10
22	Chaco	Total (1)	-	-	1	-	-	1	-	301
		Semilla propia	-	-	1	-	-	-	-	10
		Semilla adquirida	-	-	1	-	-	1	-	291
26	Chubut	Total (1)	-	-	-	5	3	1	-	-
		Semilla propia	-	-	-	2	-	-	-	-
		Semilla adquirida	-	-	-	3	3	1	-	-
14	Córdoba	Total (1)	-	2	-	81	72	26	7	311
		Semilla propia	-	1	-	44	40	15	7	11
		Semilla adquirida	-	1	-	37	33	11	-	300
18	Corrientes	Total (1)	-	-	53	-	-	-	-	12
		Semilla propia	-	-	16	-	-	-	-	1
		Semilla adquirida	-	-	43	-	-	-	-	11
30	Entre Ríos	Total (1)	-	9	186	52	4	1	2	439
		Semilla propia	-	4	88	30	1	-	2	13
		Semilla adquirida	-	5	105	23	3	1	-	427
34	Formosa	Total (1)	-	-	4	1	-	-	-	21
		Semilla propia	-	-	2	-	-	-	-	3
		Semilla adquirida	-	-	2	1	-	-	-	18

(continúa)



**Cuadro 4.40** (continuación)

Código	Provincia	Tipo de semilla	Cereales							Cebada forrajera para grano
			Maíz pisingallo	Maíz para grano	Trigo candeal	Trigo pan	Amaranto	Quinua	Maíz incaico	
Unidades										
<b>Total del país</b>	<b>Total (¹)</b>		<b>193</b>	<b>46.163</b>	<b>829</b>	<b>20.608</b>	<b>4</b>	<b>101</b>	<b>829</b>	<b>1</b>
	<b>Semilla propia</b>		<b>20</b>	<b>7.804</b>	<b>397</b>	<b>12.201</b>	<b>1</b>	<b>74</b>	<b>573</b>	<b>1</b>
	<b>Semilla adquirida</b>		<b>173</b>	<b>38.671</b>	<b>473</b>	<b>9.948</b>	<b>3</b>	<b>30</b>	<b>264</b>	<b>-</b>
06	Buenos Aires	Total (¹)	81	10.266	282	7.605	2	2	-	1
		Semilla propia	3	296	93	4.438	-	1	-	1
		Semilla adquirida	78	9.999	202	3.745	2	1	-	-
10	Catamarca	Total (¹)	4	863	2	80	-	3	77	-
		Semilla propia	3	243	-	30	-	3	20	-
		Semilla adquirida	1	626	2	53	-	-	57	-
22	Chaco	Total (¹)	-	1.315	32	183	-	-	-	-
		Semilla propia	-	277	14	79	-	-	-	-
		Semilla adquirida	-	1.053	18	106	-	-	-	-
26	Chubut	Total (¹)	-	3	-	1	-	-	-	-
		Semilla propia	-	-	-	1	-	-	-	-
		Semilla adquirida	-	3	-	-	-	-	-	-
14	Córdoba	Total (¹)	41	9.197	232	4.070	-	-	6	-
		Semilla propia	1	337	146	2.577	-	-	-	-
		Semilla adquirida	40	8.889	99	1.702	-	-	6	-
18	Corrientes	Total (¹)	-	387	1	3	-	-	-	-
		Semilla propia	-	124	1	1	-	-	-	-
		Semilla adquirida	-	266	-	2	-	-	-	-
30	Entre Ríos	Total (¹)	1	1.836	54	1.393	-	-	-	-
		Semilla propia	-	44	18	639	-	-	-	-
		Semilla adquirida	1	1.796	40	897	-	-	-	-
34	Formosa	Total (¹)	-	1.572	-	1	-	-	10	-
		Semilla propia	-	178	-	-	-	-	5	-
		Semilla adquirida	-	1.409	-	1	-	-	5	-

(continúa)



**Cuadro 4.40 (continuación)**

Código	Provincia	Tipo de semilla	Cereales							
			Alforfón	Alpiste	Arroz	Avena para grano	Cebada cervecera	Centeno para grano	Mijo para grano	Sorgo granífero
Unidades										
38	Jujuy	Total (¹)	-	-	-	-	3	2	-	2
		Semilla propia	-	-	-	-	3	1	-	-
		Semilla adquirida	-	-	-	-	-	1	-	2
42	La Pampa	Total (¹)	-	2	-	137	71	76	1	30
		Semilla propia	-	1	-	108	36	49	1	4
		Semilla adquirida	-	1	-	30	36	27	-	26
46	La Rioja	Total (¹)	-	-	-	3	-	2	-	-
		Semilla propia	-	-	-	1	-	2	-	-
		Semilla adquirida	-	-	-	2	-	-	-	-
50	Mendoza	Total (¹)	-	-	-	3	1	3	-	1
		Semilla propia	-	-	-	1	-	1	-	-
		Semilla adquirida	-	-	-	2	1	2	-	1
54	Misiones	Total (¹)	-	-	34	-	-	-	2	-
		Semilla propia	-	-	31	-	-	-	1	-
		Semilla adquirida	-	-	3	-	-	-	1	-
58	Neuquén	Total (¹)	-	-	-	1	-	-	-	-
		Semilla propia	-	-	-	-	-	-	-	-
		Semilla adquirida	-	-	-	1	-	-	-	-
62	Río Negro	Total (¹)	-	-	-	8	1	2	-	1
		Semilla propia	-	-	-	3	-	1	-	-
		Semilla adquirida	-	-	-	6	1	1	-	1
66	Salta	Total (¹)	-	2	-	11	-	1	1	15
		Semilla propia	-	2	-	8	-	-	-	-
		Semilla adquirida	-	-	-	3	-	1	1	15
70	San Juan	Total (¹)	-	-	-	8	-	-	-	-
		Semilla propia	-	-	-	1	-	-	-	-
		Semilla adquirida	-	-	-	7	-	-	-	-

(continúa)

**Cuadro 4.40** (continuación)

Código	Provincia	Tipo de semilla	Cereales							
			Maíz pisingallo	Maíz para grano	Trigo candeal	Trigo pan	Amaranto	Quinua	Maíz incaico	Cebada forrajera para grano
			Unidades							
38	Jujuy	Total (1)	2	226	2	24	1	85	374	-
		Semilla propia	1	106	1	15	1	66	251	-
		Semilla adquirida	1	124	1	9	-	22	129	-
42	La Pampa	Total (1)	3	1.117	85	803	-	-	-	-
		Semilla propia	-	303	55	469	-	-	-	-
		Semilla adquirida	3	848	32	346	-	-	-	-
46	La Rioja	Total (1)	-	50	-	2	-	-	4	-
		Semilla propia	-	28	-	1	-	-	2	-
		Semilla adquirida	-	22	-	1	-	-	2	-
50	Mendoza	Total (1)	-	94	-	-	-	2	2	-
		Semilla propia	-	16	-	-	-	-	2	-
		Semilla adquirida	-	78	-	-	-	2	-	-
54	Misiones	Total (1)	13	8.527	-	2	-	-	81	-
		Semilla propia	9	4.574	-	1	-	-	50	-
		Semilla adquirida	4	4.069	-	1	-	-	31	-
58	Neuquén	Total (1)	-	61	2	-	-	-	-	-
		Semilla propia	-	23	-	-	-	-	-	-
		Semilla adquirida	-	38	2	-	-	-	-	-
62	Río Negro	Total (1)	12	138	3	7	1	2	-	-
		Semilla propia	-	2	-	4	-	-	-	-
		Semilla adquirida	12	136	3	3	1	2	-	-
66	Salta	Total (1)	18	930	5	55	-	5	243	-
		Semilla propia	1	525	3	32	-	4	220	-
		Semilla adquirida	17	408	3	29	-	1	25	-
70	San Juan	Total (1)	1	114	4	2	-	2	-	-
		Semilla propia	-	62	1	-	-	-	-	-
		Semilla adquirida	1	54	3	2	-	2	-	-

(continúa)

**Cuadro 4.40 (continuación)**

Código	Provincia	Tipo de semilla	Cereales							
			Alforfón	Alpiste	Arroz	Avena para grano	Cebada cervecera	Centeno para grano	Mijo para grano	Sorgo granifero
Unidades										
74	San Luis	Total <sup>(1)</sup>	-	-	-	6	-	8	-	16
		Semilla propia	-	-	-	2	-	3	-	-
		Semilla adquirida	-	-	-	4	-	5	-	16
78	Santa Cruz	Total <sup>(1)</sup>	-	-	-	-	-	-	-	-
		Semilla propia	-	-	-	-	-	-	-	-
		Semilla adquirida	-	-	-	-	-	-	-	-
82	Santa Fe	Total <sup>(1)</sup>	-	7	17	68	65	1	5	739
		Semilla propia	-	7	9	46	26	-	3	25
		Semilla adquirida	-	-	9	23	39	1	2	716
86	Santiago del Estero	Total <sup>(1)</sup>	-	-	-	8	3	3	1	83
		Semilla propia	-	-	-	1	2	2	1	23
		Semilla adquirida	-	-	-	7	1	1	-	61
94	Tierra del Fuego	Total <sup>(1)</sup>	-	-	-	-	-	-	-	-
		Semilla propia	-	-	-	-	-	-	-	-
		Semilla adquirida	-	-	-	-	-	-	-	-
90	Tucumán	Total <sup>(1)</sup>	-	-	-	6	-	1	-	9
		Semilla propia	-	-	-	2	-	-	-	-
		Semilla adquirida	-	-	-	4	-	1	-	9

(continúa)

**Cuadro 4.40** (continuación)

Código	Provincia	Tipo de semilla	Cereales							
			Maíz pisingallo	Maíz para grano	Trigo candeal	Trigo pan	Amaranto	Quinua	Maíz incaico	Cebada forrajera para grano
Unidades										
74	San Luis	Total <sup>(1)</sup>	3	552	9	28	-	-	-	-
		Semilla propia	-	63	4	12	-	-	-	-
		Semilla adquirida	3	503	5	17	-	-	-	-
78	Santa Cruz	Total <sup>(1)</sup>	-	1	-	-	-	-	-	-
		Semilla propia	-	-	-	-	-	-	-	-
		Semilla adquirida	-	1	-	-	-	-	-	-
82	Santa Fe	Total <sup>(1)</sup>	13	6.823	82	5.961	-	-	5	-
		Semilla propia	1	158	39	3.678	-	-	-	-
		Semilla adquirida	12	6.678	49	2.852	-	-	5	-
86	Santiago del Estero	Total <sup>(1)</sup>	1	1.662	27	311	-	-	-	-
		Semilla propia	1	326	19	177	-	-	-	-
		Semilla adquirida	-	1.353	10	151	-	-	-	-
94	Tierra del Fuego	Total <sup>(1)</sup>	-	-	-	-	-	-	-	-
		Semilla propia	-	-	-	-	-	-	-	-
		Semilla adquirida	-	-	-	-	-	-	-	-
90	Tucumán	Total <sup>(1)</sup>	-	429	7	77	-	-	27	-
		Semilla propia	-	119	3	47	-	-	23	-
		Semilla adquirida	-	318	4	31	-	-	4	-

<sup>(1)</sup> El total puede no corresponder a la suma de los parciales dado que las categorías no son excluyentes, porque una EAP puede utilizar más de un tipo de semilla.

**Fuente:** INDEC. Censo Nacional Agropecuario 2018. Resultados definitivos.

**Cuadro 4.41** Oleaginosas. Explotaciones agropecuarias por cultivo, según tipo de semilla utilizada y provincia, en unidades. Del 1 de julio de 2017 al 30 de junio de 2018

Código	Provincia	Tipo de semilla	Oleaginosas									
			Cártamo (²)	Colza	Lino	Tung (²)	Girasol confitería	Girasol	Maní confitería	Maní	Soja	Chía (²)
Unidades												
	<b>Total del país</b>	<b>Total (¹)</b>	-	56	36	-	87	5.591	50	799	40.234	-
		<b>Semilla propia</b>	-	25	16	-	-	110	9	216	24.708	-
		<b>Semilla adquirida</b>	-	33	20	-	87	5.486	41	593	19.697	-
06	Buenos Aires	Total (¹)	-	41	1	-	59	2.955	-	12	12.334	-
		Semilla propia	-	18	-	-	-	65	-	2	6.925	-
		Semilla adquirida	-	25	1	-	59	2.893	-	10	6.642	-
10	Catamarca	Total (¹)	-	-	-	-	-	-	-	-	93	-
		Semilla propia	-	-	-	-	-	-	-	-	47	-
		Semilla adquirida	-	-	-	-	-	-	-	-	57	-
22	Chaco	Total (¹)	-	-	-	-	4	1.050	-	9	1.055	-
		Semilla propia	-	-	-	-	-	8	-	8	410	-
		Semilla adquirida	-	-	-	-	4	1.042	-	1	741	-
26	Chubut	Total (¹)	-	-	-	-	-	-	-	-	-	-
		Semilla propia	-	-	-	-	-	-	-	-	-	-
		Semilla adquirida	-	-	-	-	-	-	-	-	-	-
14	Córdoba	Total (¹)	-	1	-	-	6	102	39	632	10.589	-
		Semilla propia	-	-	-	-	-	4	4	101	7.299	-
		Semilla adquirida	-	1	-	-	6	98	35	540	4.219	-

(continúa)

**Cuadro 4.41 (continuación)**

Código	Provincia	Tipo de semilla	Oleaginosas									
			Cártamo (²)	Colza	Lino	Tung (²)	Girasol confitería	Girasol	Maní confitería	Maní	Soja	Chia (²)
Unidades												
18	Corrientes	Total (¹)	-	-	-	-	-	1	-	12	13	-
		Semilla propia	-	-	-	-	-	-	-	9	1	-
		Semilla adquirida	-	-	-	-	-	1	-	3	12	-
30	Entre Ríos	Total (¹)	-	12	34	-	-	12	-	-	2.570	-
		Semilla propia	-	6	16	-	-	-	-	-	1.140	-
		Semilla adquirida	-	6	18	-	-	12	-	-	1.707	-
34	Formosa	Total (¹)	-	-	-	-	-	4	-	29	15	-
		Semilla propia	-	-	-	-	-	1	-	25	4	-
		Semilla adquirida	-	-	-	-	-	3	-	4	12	-
38	Jujuy	Total (¹)	-	-	-	-	-	-	-	7	14	-
		Semilla propia	-	-	-	-	-	-	-	4	6	-
		Semilla adquirida	-	-	-	-	-	-	-	3	8	-
42	La Pampa	Total (¹)	-	-	-	-	15	372	3	11	766	-
		Semilla propia	-	-	-	-	-	13	-	2	376	-
		Semilla adquirida	-	-	-	-	15	360	3	9	425	-
46	La Rioja	Total (¹)	-	-	-	-	-	-	-	-	-	-
		Semilla propia	-	-	-	-	-	-	-	-	-	-
		Semilla adquirida	-	-	-	-	-	-	-	-	-	-

(continúa)

**Cuadro 4.41 (continuación)**

Código	Provincia	Tipo de semilla	Oleaginosas									
			Cártamo (²)	Colza	Lino	Tung (²)	Girasol confitería	Girasol	Maní confitería	Maní	Soja	Chía (²)
Unidades												
50	Mendoza	Total (¹)	-	-	-	-	1	6	-	-	-	-
		Semilla propia	-	-	-	-	-	2	-	-	-	-
		Semilla adquirida	-	-	-	-	1	4	-	-	-	-
54	Misiones	Total (¹)	-	-	-	-	-	-	1	62	299	-
		Semilla propia	-	-	-	-	-	-	1	56	113	-
		Semilla adquirida	-	-	-	-	-	-	-	7	186	-
58	Neuquén	Total (¹)	-	-	-	-	-	-	-	-	-	-
		Semilla propia	-	-	-	-	-	-	-	-	-	-
		Semilla adquirida	-	-	-	-	-	-	-	-	-	-
62	Río Negro	Total (¹)	-	-	-	-	-	2	-	-	3	-
		Semilla propia	-	-	-	-	-	-	-	-	-	-
		Semilla adquirida	-	-	-	-	-	2	-	-	3	-
66	Salta	Total (¹)	-	-	-	-	1	2	-	7	183	-
		Semilla propia	-	-	-	-	-	-	-	2	117	-
		Semilla adquirida	-	-	-	-	1	2	-	5	88	-
70	San Juan	Total (¹)	-	-	-	-	-	-	-	-	-	-
		Semilla propia	-	-	-	-	-	-	-	-	-	-
		Semilla adquirida	-	-	-	-	-	-	-	-	-	-

(continúa)

**Cuadro 4.41 (conclusión)**

Código	Provincia	Tipo de semilla	Oleaginosas									
			Cártamo (²)	Colza	Lino	Tung (²)	Girasol confitería	Girasol	Maní confitería	Maní	Soja	Chia (²)
Unidades												
74	San Luis	Total (¹)	-	-	-	-	-	14	5	16	408	-
		Semilla propia	-	-	-	-	-	-	2	6	212	-
		Semilla adquirida	-	-	-	-	-	14	3	10	221	-
78	Santa Cruz	Total (¹)	-	-	-	-	-	-	-	-	-	-
		Semilla propia	-	-	-	-	-	-	-	-	-	-
		Semilla adquirida	-	-	-	-	-	-	-	-	-	-
82	Santa Fe	Total (¹)	-	2	-	-	1	997	2	1	10.957	-
		Semilla propia	-	1	-	-	-	15	2	1	7.533	-
		Semilla adquirida	-	1	-	-	1	983	-	-	4.864	-
86	Santiago del Estero	Total (¹)	-	-	1	-	-	74	-	1	669	-
		Semilla propia	-	-	-	-	-	2	-	-	385	-
		Semilla adquirida	-	-	1	-	-	72	-	1	372	-
94	Tierra del Fuego	Total (¹)	-	-	-	-	-	-	-	-	-	-
		Semilla propia	-	-	-	-	-	-	-	-	-	-
		Semilla adquirida	-	-	-	-	-	-	-	-	-	-
90	Tucumán	Total (¹)	-	-	-	-	-	-	-	-	266	-
		Semilla propia	-	-	-	-	-	-	-	-	140	-
		Semilla adquirida	-	-	-	-	-	-	-	-	140	-

(¹) El total puede no corresponder a la suma de los parciales dado que las categorías no son excluyentes, porque una EAP puede utilizar más de un tipo de semilla.

(²) Para estos cultivos no se preguntó esta temática.

**Fuente:** INDEC. Censo Nacional Agropecuario 2018. Resultados definitivos.



**Cuadro 4.42** Legumbres. Explotaciones agropecuarias por cultivo, según tipo de semilla utilizada y provincia, en unidades. Del 1 de julio de 2017 al 30 de junio de 2018

Código	Provincia	Tipo de semilla	Legumbres							
			Arveja	Garbanzo	Lenteja	Lupino	Poroto blanco	Poroto carioca	Poroto colorado	Poroto negro
			Unidades							
<b>Total del país</b>		<b>Total (1)</b>	<b>704</b>	<b>285</b>	<b>210</b>	<b>1</b>	<b>338</b>	<b>103</b>	<b>289</b>	<b>1.488</b>
		<b>Semilla propia</b>	<b>443</b>	<b>131</b>	<b>182</b>	<b>-</b>	<b>247</b>	<b>79</b>	<b>204</b>	<b>1.258</b>
		<b>Semilla adquirida</b>	<b>276</b>	<b>163</b>	<b>28</b>	<b>1</b>	<b>93</b>	<b>24</b>	<b>86</b>	<b>234</b>
06	Buenos Aires	Total (1)	210	5	5	-	3	1	1	3
		Semilla propia	124	-	3	-	-	1	1	-
		Semilla adquirida	94	5	2	-	3	-	-	3
10	Catamarca	Total (1)	3	11	-	-	9	-	6	13
		Semilla propia	2	4	-	-	2	-	5	6
		Semilla adquirida	1	7	-	-	7	-	1	7
22	Chaco	Total (1)	1	2	-	-	5	-	1	4
		Semilla propia	-	-	-	-	3	-	1	4
		Semilla adquirida	1	2	-	-	3	-	-	-
26	Chubut	Total (1)	2	-	-	-	-	-	-	-
		Semilla propia	1	-	-	-	-	-	-	-
		Semilla adquirida	1	-	-	-	-	-	-	-
14	Córdoba	Total (1)	14	186	3	-	9	1	3	22
		Semilla propia	8	83	-	-	4	1	-	11
		Semilla adquirida	6	108	3	-	5	-	3	13

(continúa)

**Cuadro 4.42 (continuación)**

Código	Provincia	Tipo de semilla	Legumbres							
			Arveja	Garbanzo	Lenteja	Lupino	Poroto blanco	Poroto carioca	Poroto colorado	Poroto negro
			Unidades							
18	Corrientes	Total (1)	-	-	-	-	12	-	26	4
		Semilla propia	-	-	-	-	10	-	20	2
		Semilla adquirida	-	-	-	-	2	-	6	2
30	Entre Ríos	Total (1)	16	-	-	-	-	-	-	-
		Semilla propia	5	-	-	-	-	-	-	-
		Semilla adquirida	11	-	-	-	-	-	-	-
34	Formosa	Total (1)	-	1	-	-	31	5	185	14
		Semilla propia	-	1	-	-	19	4	130	8
		Semilla adquirida	-	-	-	-	12	1	55	6
38	Jujuy	Total (1)	83	-	-	-	17	2	6	13
		Semilla propia	32	-	-	-	9	2	2	6
		Semilla adquirida	53	-	-	-	8	-	4	7
42	La Pampa	Total (1)	1	-	-	-	-	-	-	-
		Semilla propia	1	-	-	-	-	-	-	-
		Semilla adquirida	-	-	-	-	-	-	-	-
46	La Rioja	Total (1)	-	1	-	-	-	-	1	-
		Semilla propia	-	1	-	-	-	-	1	-
		Semilla adquirida	-	-	-	-	-	-	-	-

(continúa)

**Cuadro 4.42 (continuación)**

Código	Provincia	Tipo de semilla	Legumbres							
			Arveja	Garbanzo	Lenteja	Lupino	Poroto blanco	Poroto carioca	Poroto colorado	Poroto negro
Unidades										
50	Mendoza	Total (¹)	2	-	-	-	4	-	-	-
		Semilla propia	-	-	-	-	2	-	-	-
		Semilla adquirida	2	-	-	-	2	-	-	-
54	Misiones	Total (¹)	-	-	-	1	10	80	13	1.167
		Semilla propia	-	-	-	-	6	63	10	1.064
		Semilla adquirida	-	-	-	1	4	17	4	105
58	Neuquén	Total (¹)	1	-	-	-	1	-	-	1
		Semilla propia	-	-	-	-	1	-	-	1
		Semilla adquirida	1	-	-	-	-	-	-	-
62	Río Negro	Total (¹)	1	-	-	-	-	-	-	-
		Semilla propia	-	-	-	-	-	-	-	-
		Semilla adquirida	1	-	-	-	-	-	-	-
66	Salta	Total (¹)	154	35	4	-	207	10	24	160
		Semilla propia	114	19	4	-	180	8	19	111
		Semilla adquirida	41	17	-	-	28	2	5	49
70	San Juan	Total (¹)	9	-	1	-	13	4	19	-
		Semilla propia	-	-	1	-	6	-	12	-
		Semilla adquirida	9	-	-	-	7	4	7	-

(continúa)

**Cuadro 4.42 (conclusión)**

Código	Provincia	Tipo de semilla	Legumbres							
			Arveja	Garbanzo	Lenteja	Lupino	Poroto blanco	Poroto carioca	Poroto colorado	Poroto negro
Unidades										
74	San Luis	Total <sup>(1)</sup>	-	7	1	-	-	-	-	-
		Semilla propia	-	2	1	-	-	-	-	-
		Semilla adquirida	-	5	-	-	-	-	-	-
78	Santa Cruz	Total <sup>(1)</sup>	1	-	-	-	-	-	-	-
		Semilla propia	-	-	-	-	-	-	-	-
		Semilla adquirida	1	-	-	-	-	-	-	-
82	Santa Fe	Total <sup>(1)</sup>	204	2	196	-	1	-	-	2
		Semilla propia	155	2	173	-	-	-	-	-
		Semilla adquirida	53	-	23	-	1	-	-	2
86	Santiago del Estero	Total <sup>(1)</sup>	-	15	-	-	10	-	2	45
		Semilla propia	-	6	-	-	1	-	2	20
		Semilla adquirida	-	11	-	-	9	-	-	25
94	Tierra del Fuego	Total <sup>(1)</sup>	-	-	-	-	-	-	-	-
		Semilla propia	-	-	-	-	-	-	-	-
		Semilla adquirida	-	-	-	-	-	-	-	-
90	Tucumán	Total <sup>(1)</sup>	2	20	-	-	6	-	2	40
		Semilla propia	1	13	-	-	4	-	1	25
		Semilla adquirida	1	8	-	-	2	-	1	15

<sup>(1)</sup> El total puede no corresponder a la suma de los parciales dado que las categorías no son excluyentes, porque una EAP puede utilizar más de un tipo de semilla.

**Fuente:** INDEC. Censo Nacional Agropecuario 2018. Resultados definitivos.

**Cuadro 4.43 Forrajeras anuales. Explotaciones agropecuarias por cultivo, según tipo de semilla utilizada y provincia, en unidades. Del 1 de julio de 2017 al 30 de junio de 2018**

Código	Provincia	Tipo de semilla	Forrajeras anuales							
			Avena	Caupí	Vicia	Cebada forrajera	Maíz forrajero	Melilotus	Mijo forrajero	Moha
			Unidades							
<b>Total del país</b>		<b>Total (1)</b>	<b>15.193</b>	<b>2</b>	<b>521</b>	<b>1.968</b>	<b>10.975</b>	<b>630</b>	<b>155</b>	<b>1.832</b>
		<b>Semilla propia</b>	<b>6.279</b>	<b>2</b>	<b>239</b>	<b>829</b>	<b>1.732</b>	<b>160</b>	<b>42</b>	<b>158</b>
		<b>Semilla adquirida</b>	<b>8.999</b>	<b>-</b>	<b>282</b>	<b>1.149</b>	<b>9.315</b>	<b>474</b>	<b>113</b>	<b>1.677</b>
06	Buenos Aires	Total (1)	6.559	-	222	956	3.558	6	75	566
		Semilla propia	3.379	-	118	448	452	-	15	20
		Semilla adquirida	3.222	-	104	514	3.127	6	60	547
10	Catamarca	Total (1)	254	-	2	114	151	1	-	1
		Semilla propia	20	-	-	11	61	-	-	-
		Semilla adquirida	234	-	2	103	91	1	-	1
22	Chaco	Total (1)	85	-	2	1	132	57	-	5
		Semilla propia	4	-	-	-	33	11	-	1
		Semilla adquirida	83	-	2	1	101	46	-	4
26	Chubut	Total (1)	127	-	27	17	23	3	-	3
		Semilla propia	7	-	-	2	-	-	-	-
		Semilla adquirida	120	-	27	16	23	3	-	3
14	Córdoba	Total (1)	1.771	-	19	173	2.337	143	13	452
		Semilla propia	581	-	1	46	313	45	8	87
		Semilla adquirida	1.202	-	18	128	2.040	98	5	366

(continúa)

**Cuadro 4.43** (continuación)

Código	Provincia	Tipo de semilla	Forrajeras anuales								
			Raigrás anual	Sorgo forrajero	Sorgo granífero para forraje	Triticale	Soja para pastoreo	Cebadilla	Centeno forrajero	Pasto romano	Otras forrajeras anuales (²)
Unidades											
<b>Total del país</b>	<b>Total (¹)</b>	<b>2.392</b>	<b>11.152</b>	<b>1.070</b>	<b>774</b>	<b>663</b>	<b>328</b>	<b>1.858</b>	<b>53</b>	<b>-</b>	
	<b>Semilla propia</b>	<b>336</b>	<b>547</b>	<b>49</b>	<b>386</b>	<b>251</b>	<b>31</b>	<b>777</b>	<b>19</b>	<b>-</b>	
	<b>Semilla adquirida</b>	<b>2.066</b>	<b>10.616</b>	<b>1.021</b>	<b>389</b>	<b>415</b>	<b>298</b>	<b>1.092</b>	<b>34</b>	<b>-</b>	
06	Buenos Aires	Total (¹)	1.306	3.826	228	276	229	166	375	5	-
		Semilla propia	151	124	12	133	61	6	186	2	-
		Semilla adquirida	1.162	3.704	216	144	169	160	190	3	-
10	Catamarca	Total (¹)	-	180	13	-	1	-	-	-	-
		Semilla propia	-	19	1	-	1	-	-	-	-
		Semilla adquirida	-	161	12	-	-	-	-	-	-
22	Chaco	Total (¹)	1	771	95	-	4	-	-	2	-
		Semilla propia	-	56	6	-	-	-	-	1	-
		Semilla adquirida	1	718	89	-	4	-	-	1	-
26	Chubut	Total (¹)	2	1	-	6	-	1	5	-	-
		Semilla propia	-	-	-	-	-	-	-	-	-
		Semilla adquirida	2	1	-	6	-	1	5	-	-
14	Córdoba	Total (¹)	50	2.058	156	61	76	49	374	7	-
		Semilla propia	13	110	7	20	39	7	114	-	-
		Semilla adquirida	38	1.950	149	41	38	43	263	7	-

(continúa)

**Cuadro 4.43** (continuación)

Código	Provincia	Tipo de semilla	Forrajeras anuales							
			Avena	Caupí	Vicia	Cebada forrajera	Maíz forrajero	Melilotus	Mijo forrajero	Moha
Unidades										
18	Corrientes	Total (1)	75	-	-	-	20	-	-	3
		Semilla propia	4	-	-	-	9	-	-	-
		Semilla adquirida	73	-	-	-	11	-	-	3
30	Entre Ríos	Total (1)	1.412	-	5	26	499	4	1	148
		Semilla propia	344	-	1	6	10	1	-	15
		Semilla adquirida	1.077	-	4	20	490	3	1	133
34	Formosa	Total (1)	16	-	1	-	23	5	-	-
		Semilla propia	-	-	-	-	3	1	-	-
		Semilla adquirida	16	-	1	-	20	4	-	-
38	Jujuy	Total (1)	40	-	3	59	34	-	-	-
		Semilla propia	3	-	1	21	8	-	-	-
		Semilla adquirida	37	-	2	39	26	-	-	-
42	La Pampa	Total (1)	2.143	-	177	416	1.204	17	43	44
		Semilla propia	1.377	-	109	241	521	4	18	6
		Semilla adquirida	770	-	68	175	701	13	25	39
46	La Rioja	Total (1)	34	-	-	11	19	-	-	1
		Semilla propia	12	-	-	4	3	-	-	1
		Semilla adquirida	22	-	-	7	16	-	-	-

(continúa)

**Cuadro 4.43** (continuación)

Código	Provincia	Tipo de semilla	Forrajeras anuales								
			Raigrás anual	Sorgo forrajero	Sorgo granífero para forraje	Triticale	Soja para pastoreo	Cebadilla	Centeno forrajero	Pasto romano	Otras forrajeras anuales (²)
Unidades											
18	Corrientes	Total (¹)	56	52	6	-	1	1	-	-	-
		Semilla propia	-	-	-	-	-	-	-	-	-
		Semilla adquirida	56	52	6	-	1	1	-	-	-
30	Entre Ríos	Total (¹)	615	708	101	6	71	55	-	3	-
		Semilla propia	136	16	5	-	20	9	-	2	-
		Semilla adquirida	480	692	96	6	51	46	-	1	-
34	Formosa	Total (¹)	-	40	21	-	1	-	-	-	-
		Semilla propia	-	1	1	-	-	-	-	-	-
		Semilla adquirida	-	39	20	-	1	-	-	-	-
38	Jujuy	Total (¹)	-	33	1	3	-	1	1	-	-
		Semilla propia	-	1	-	1	-	1	-	-	-
		Semilla adquirida	-	32	1	2	-	-	1	-	-
42	La Pampa	Total (¹)	2	1.024	16	319	6	12	686	-	-
		Semilla propia	-	134	3	202	6	1	396	-	-
		Semilla adquirida	2	892	13	117	-	11	293	-	-
46	La Rioja	Total (¹)	-	6	-	-	-	-	-	-	-
		Semilla propia	-	1	-	-	-	-	-	-	-
		Semilla adquirida	-	5	-	-	-	-	-	-	-

(continúa)



**Cuadro 4.43 (continuación)**

Código	Provincia	Tipo de semilla	Forrajeras anuales							
			Avena	Caupí	Vicia	Cebada forrajera	Maíz forrajero	Melilotus	Mijo forrajero	Moha
Unidades										
50	Mendoza	Total <sup>(1)</sup>	48	-	7	20	74	1	1	5
		Semilla propia	2	-	2	3	10	-	-	-
		Semilla adquirida	46	-	5	17	64	1	1	5
54	Misiones	Total <sup>(1)</sup>	48	-	-	-	211	-	-	-
		Semilla propia	11	-	-	-	99	-	-	-
		Semilla adquirida	37	-	-	-	112	-	-	-
58	Neuquén	Total <sup>(1)</sup>	27	-	4	4	15	1	2	2
		Semilla propia	-	-	-	-	4	-	-	-
		Semilla adquirida	27	-	4	4	11	1	2	2
62	Río Negro	Total <sup>(1)</sup>	147	-	9	22	50	1	9	8
		Semilla propia	28	-	-	-	2	-	-	-
		Semilla adquirida	120	-	9	22	48	1	9	8
66	Salta	Total <sup>(1)</sup>	148	-	3	7	206	3	-	-
		Semilla propia	24	-	2	4	25	1	-	-
		Semilla adquirida	124	-	1	3	185	2	-	-
70	San Juan	Total <sup>(1)</sup>	32	-	3	9	27	-	-	-
		Semilla propia	4	-	-	3	14	-	-	-
		Semilla adquirida	28	-	3	6	13	-	-	-

(continúa)

**Cuadro 4.43** (continuación)

Código	Provincia	Tipo de semilla	Forrajeras anuales								
			Raigrás anual	Sorgo forrajero	Sorgo granífero para forraje	Triticale	Soja para pastoreo	Cebadilla	Centeno forrajero	Pasto romano	Otras forrajeras anuales (²)
Unidades											
50	Mendoza	Total (¹)	-	32	2	5	-	-	39	9	-
		Semilla propia	-	3	-	2	-	-	6	1	-
		Semilla adquirida	-	29	2	3	-	-	33	8	-
54	Misiones	Total (¹)	2	11	3	-	31	-	-	15	-
		Semilla propia	-	2	-	-	24	-	-	10	-
		Semilla adquirida	2	9	3	-	7	-	-	5	-
58	Neuquén	Total (¹)	-	4	1	1	1	-	5	-	-
		Semilla propia	-	-	-	-	-	-	-	-	-
		Semilla adquirida	-	4	1	1	1	-	5	-	-
62	Río Negro	Total (¹)	2	40	6	13	-	2	16	-	-
		Semilla propia	-	1	-	4	-	-	2	-	-
		Semilla adquirida	2	39	6	9	-	2	14	-	-
66	Salta	Total (¹)	-	90	15	2	-	2	-	2	-
		Semilla propia	-	7	-	-	-	-	-	2	-
		Semilla adquirida	-	83	15	2	-	2	-	-	-
70	San Juan	Total (¹)	-	5	2	1	-	-	1	-	-
		Semilla propia	-	-	-	-	-	-	-	-	-
		Semilla adquirida	-	5	2	1	-	-	1	-	-

(continúa)

**Cuadro 4.43 (continuación)**

Código	Provincia	Tipo de semilla	Forrajeras anuales							
			Avena	Caupí	Vicia	Cebada forrajera	Maíz forrajero	Melilotus	Mijo forrajero	Moha
			Unidades							
74	San Luis	Total (1)	194	-	7	12	427	16	5	23
		Semilla propia	34	-	-	4	87	2	1	1
		Semilla adquirida	160	-	7	8	344	14	4	22
78	Santa Cruz	Total (1)	3	-	1	1	1	-	-	-
		Semilla propia	-	-	-	-	-	-	-	-
		Semilla adquirida	3	-	1	1	1	-	-	-
82	Santa Fe	Total (1)	1.866	2	25	93	1.594	359	6	560
		Semilla propia	422	2	5	28	28	93	-	26
		Semilla adquirida	1.456	-	20	66	1.566	269	6	534
86	Santiago del Estero	Total (1)	113	-	1	8	313	13	-	11
		Semilla propia	15	-	-	2	40	2	-	1
		Semilla adquirida	99	-	1	6	277	12	-	10
94	Tierra del Fuego	Total (1)	4	-	-	-	-	-	-	-
		Semilla propia	-	-	-	-	-	-	-	-
		Semilla adquirida	4	-	-	-	-	-	-	-
90	Tucumán	Total (1)	47	-	3	19	57	-	-	-
		Semilla propia	8	-	-	6	10	-	-	-
		Semilla adquirida	39	-	3	13	48	-	-	-

(continúa)

**Cuadro 4.43 (conclusión)**

Código	Provincia	Tipo de semilla	Forrajeras anuales								
			Raigrás anual	Sorgo forrajero	Sorgo granífero para forraje	Triticale	Soja para pastoreo	Cebadilla	Centeno forrajero	Pasto romano	Otras forrajeras anuales <sup>(2)</sup>
Unidades											
74	San Luis	Total <sup>(1)</sup>	-	482	30	54	5	1	347	-	-
		Semilla propia	-	19	4	15	-	-	71	-	-
		Semilla adquirida	-	463	26	39	5	1	280	-	-
78	Santa Cruz	Total <sup>(1)</sup>	-	-	-	1	-	-	-	-	-
		Semilla propia	-	-	-	-	-	-	-	-	-
		Semilla adquirida	-	-	-	1	-	-	-	-	-
82	Santa Fe	Total <sup>(1)</sup>	354	1.500	346	25	229	37	8	3	-
		Semilla propia	36	33	5	9	97	7	2	1	-
		Semilla adquirida	319	1.468	341	16	133	30	6	2	-
86	Santiago del Estero	Total <sup>(1)</sup>	1	254	26	1	8	-	1	7	-
		Semilla propia	-	18	5	-	3	-	-	-	-
		Semilla adquirida	1	237	21	1	5	-	1	7	-
94	Tierra del Fuego	Total <sup>(1)</sup>	-	-	-	-	-	-	-	-	-
		Semilla propia	-	-	-	-	-	-	-	-	-
		Semilla adquirida	-	-	-	-	-	-	-	-	-
90	Tucumán	Total <sup>(1)</sup>	1	35	2	-	-	1	-	-	-
		Semilla propia	-	2	-	-	-	-	-	-	-
		Semilla adquirida	1	33	2	-	-	1	-	-	-

<sup>(1)</sup> El total puede no corresponder a la suma de los parciales dado que las categorías no son excluyentes, porque una EAP puede utilizar más de un tipo de semilla.

<sup>(2)</sup> Para este cultivo no se preguntó esta temática.

**Fuente:** INDEC. Censo Nacional Agropecuario 2018. Resultados definitivos.

**Cuadro 4.44 Forrajeras perennes. Explotaciones agropecuarias por cultivo, según tipo de semilla utilizada y provincia, en unidades. Del 1 de julio de 2017 al 30 de junio de 2018**

Código	Provincia	Tipo de semilla	Forrajeras perennes						
			Achicoria	Agropiro	Alfalfa pura	Buffel grass	Brachiaria	Dicantium	Panicum coloratum
			Unidades						
<b>Total del país</b>	<b>Total (1)</b>		<b>51</b>	<b>1.095</b>	<b>16.228</b>	<b>148</b>	<b>462</b>	<b>113</b>	<b>134</b>
	<b>Semilla propia</b>		<b>3</b>	<b>143</b>	<b>2.649</b>	<b>22</b>	<b>23</b>	<b>15</b>	<b>8</b>
	<b>Semilla adquirida</b>		<b>48</b>	<b>955</b>	<b>13.718</b>	<b>128</b>	<b>440</b>	<b>98</b>	<b>128</b>
06	Buenos Aires	Total (1)	2	547	834	-	-	-	28
		Semilla propia	-	81	58	-	-	-	3
		Semilla adquirida	2	466	778	-	-	-	25
10	Catamarca	Total (1)	-	-	1.345	10	-	-	3
		Semilla propia	-	-	99	3	-	-	-
		Semilla adquirida	-	-	1.249	7	-	-	3
22	Chaco	Total (1)	-	-	431	1	52	36	2
		Semilla propia	-	-	114	-	2	12	-
		Semilla adquirida	-	-	319	1	50	24	2
26	Chubut	Total (1)	-	35	284	-	-	-	-
		Semilla propia	-	2	3	-	-	-	-
		Semilla adquirida	-	33	281	-	-	-	-
14	Córdoba	Total (1)	4	133	3.482	48	-	-	49
		Semilla propia	2	11	499	6	-	-	2
		Semilla adquirida	2	124	3.006	43	-	-	48
18	Corrientes	Total (1)	1	-	-	-	199	1	1
		Semilla propia	-	-	-	-	5	-	-
		Semilla adquirida	1	-	-	-	195	1	1
30	Entre Ríos	Total (1)	8	-	1.042	-	-	1	-
		Semilla propia	1	-	292	-	-	-	-
		Semilla adquirida	7	-	765	-	-	1	-

(continúa)

**Cuadro 4.44** (continuación)

Código	Provincia	Tipo de semilla	Forrajeras perennes							
			Digitaria	Falaris	Festuca	Gatton panic	Gramma rhodes	Leucaena	Lotus	Pasto elefante
			Unidades							
<b>Total del país</b>	<b>Total (1)</b>		<b>39</b>	<b>16</b>	<b>1.145</b>	<b>1.324</b>	<b>722</b>	<b>2</b>	<b>793</b>	<b>60</b>
	<b>Semilla propia</b>		<b>8</b>	<b>-</b>	<b>37</b>	<b>138</b>	<b>39</b>	<b>1</b>	<b>199</b>	<b>39</b>
	<b>Semilla adquirida</b>		<b>31</b>	<b>16</b>	<b>1.110</b>	<b>1.189</b>	<b>686</b>	<b>1</b>	<b>599</b>	<b>22</b>
06	Buenos Aires	Total (1)	1	15	811	-	1	-	109	-
		Semilla propia	1	-	26	-	-	-	6	-
		Semilla adquirida	-	15	787	-	1	-	104	-
10	Catamarca	Total (1)	-	-	2	8	3	-	-	-
		Semilla propia	-	-	-	1	2	-	-	-
		Semilla adquirida	-	-	2	7	1	-	-	-
22	Chaco	Total (1)	3	-	-	249	154	-	-	11
		Semilla propia	2	-	-	28	3	-	-	10
		Semilla adquirida	1	-	-	222	151	-	-	1
26	Chubut	Total (1)	-	-	22	-	-	-	-	-
		Semilla propia	-	-	-	-	-	-	-	-
		Semilla adquirida	-	-	22	-	-	-	-	-
14	Córdoba	Total (1)	9	-	53	155	104	-	6	1
		Semilla propia	2	-	-	21	10	-	-	-
		Semilla adquirida	7	-	53	135	96	-	6	1
18	Corrientes	Total (1)	-	-	2	1	13	-	7	9
		Semilla propia	-	-	-	-	-	-	-	4
		Semilla adquirida	-	-	2	1	13	-	7	6
30	Entre Ríos	Total (1)	-	-	55	-	11	-	653	-
		Semilla propia	-	-	2	-	1	-	192	-
		Semilla adquirida	-	-	53	-	10	-	465	-

(continúa)

**Cuadro 4.44** (continuación)

Código	Provincia	Tipo de semilla	Forrajeras perennes						
			Achicoria	Agropiro	Alfalfa pura	Buffel grass	Brachiaria	Dicantium	Panicum coloratum
Unidades									
34	Formosa	Total (1)	-	-	20	3	66	64	-
		Semilla propia	-	-	1	-	6	3	-
		Semilla adquirida	-	-	19	3	60	61	-
38	Jujuy	Total (1)	-	-	235	1	-	-	-
		Semilla propia	-	-	53	-	-	-	-
		Semilla adquirida	-	-	185	1	-	-	-
42	La Pampa	Total (1)	3	230	907	-	-	-	30
		Semilla propia	-	38	387	-	-	-	2
		Semilla adquirida	3	192	524	-	-	-	28
46	La Rioja	Total (1)	-	-	121	23	-	-	-
		Semilla propia	-	-	55	7	-	-	-
		Semilla adquirida	-	-	67	17	-	-	-
50	Mendoza	Total (1)	-	15	705	-	-	-	-
		Semilla propia	-	-	85	-	-	-	-
		Semilla adquirida	-	15	627	-	-	-	-
54	Misiones	Total (1)	-	-	-	-	98	-	-
		Semilla propia	-	-	-	-	9	-	-
		Semilla adquirida	-	-	-	-	89	-	-
58	Neuquén	Total (1)	-	8	300	-	-	-	-
		Semilla propia	-	1	8	-	-	-	-
		Semilla adquirida	-	7	293	-	-	-	-
62	Río Negro	Total (1)	-	76	621	-	-	-	-
		Semilla propia	-	6	29	-	-	-	-
		Semilla adquirida	-	70	597	-	-	-	-

(continúa)



**Cuadro 4.44** (continuación)

Código	Provincia	Tipo de semilla	Forrajeras perennes							
			Digitaria	Falaris	Festuca	Gatton panic	Gramma rhodes	Leucaena	Lotus	Pasto elefante
Unidades										
34	Formosa	Total <sup>(1)</sup>	2	-	-	454	42	1	-	2
		Semilla propia	1	-	-	48	2	1	-	-
		Semilla adquirida	1	-	-	406	40	-	-	2
38	Jujuy	Total <sup>(1)</sup>	-	-	-	21	4	-	-	-
		Semilla propia	-	-	-	1	-	-	-	-
		Semilla adquirida	-	-	-	20	4	-	-	-
42	La Pampa	Total <sup>(1)</sup>	8	-	25	-	-	-	1	-
		Semilla propia	1	-	1	-	-	-	-	-
		Semilla adquirida	7	-	24	-	-	-	1	-
46	La Rioja	Total <sup>(1)</sup>	-	-	-	-	-	-	-	-
		Semilla propia	-	-	-	-	-	-	-	-
		Semilla adquirida	-	-	-	-	-	-	-	-
50	Mendoza	Total <sup>(1)</sup>	1	-	12	-	-	-	-	-
		Semilla propia	-	-	3	-	-	-	-	-
		Semilla adquirida	1	-	9	-	-	-	-	-
54	Misiones	Total <sup>(1)</sup>	-	-	-	-	5	-	-	31
		Semilla propia	-	-	-	-	5	-	-	25
		Semilla adquirida	-	-	-	-	-	-	-	6
58	Neuquén	Total <sup>(1)</sup>	-	-	24	-	-	-	-	-
		Semilla propia	-	-	1	-	-	-	-	-
		Semilla adquirida	-	-	23	-	-	-	-	-
62	Río Negro	Total <sup>(1)</sup>	-	1	56	-	-	-	-	-
		Semilla propia	-	-	2	-	-	-	-	-
		Semilla adquirida	-	1	54	-	-	-	-	-

(continúa)



**Cuadro 4.44** (continuación)

Código	Provincia	Tipo de semilla	Forrajeras perennes						
			Achicoria	Agropiro	Alfalfa pura	Buffel grass	Brachiaria	Dicantium	Panicum coloratum
Unidades									
66	Salta	Total <sup>(1)</sup>	1	2	808	10	3	-	1
		Semilla propia	-	-	274	1	1	-	-
		Semilla adquirida	1	2	536	9	2	-	1
70	San Juan	Total <sup>(1)</sup>	1	-	494	5	-	-	-
		Semilla propia	-	-	87	-	-	-	-
		Semilla adquirida	1	-	412	5	-	-	-
74	San Luis	Total <sup>(1)</sup>	1	16	238	18	-	-	12
		Semilla propia	-	1	41	-	-	-	-
		Semilla adquirida	1	15	201	18	-	-	12
78	Santa Cruz	Total <sup>(1)</sup>	-	3	34	-	-	-	-
		Semilla propia	-	-	-	-	-	-	-
		Semilla adquirida	-	3	34	-	-	-	-
82	Santa Fe	Total <sup>(1)</sup>	30	28	2.518	-	40	11	5
		Semilla propia	-	2	305	-	-	-	-
		Semilla adquirida	30	27	2.254	-	40	11	5
86	Santiago del Estero	Total <sup>(1)</sup>	-	1	1.695	22	4	-	3
		Semilla propia	-	1	247	5	-	-	1
		Semilla adquirida	-	-	1.469	17	4	-	3
94	Tierra del Fuego	Total <sup>(1)</sup>	-	-	2	-	-	-	-
		Semilla propia	-	-	-	-	-	-	-
		Semilla adquirida	-	-	2	-	-	-	-
90	Tucumán	Total <sup>(1)</sup>	-	1	112	7	-	-	-
		Semilla propia	-	-	12	-	-	-	-
		Semilla adquirida	-	1	100	7	-	-	-

(continúa)



**Cuadro 4.44** (continuación)

Código	Provincia	Tipo de semilla	Forrajeras perennes							
			Digitaria	Falaris	Festuca	Gatton panic	Gramma rhodes	Leucaena	Lotus	Pasto elefante
Unidades										
66	Salta	Total <sup>(1)</sup>	-	-	2	130	17	1	1	1
		Semilla propia	-	-	-	13	2	-	-	-
		Semilla adquirida	-	-	2	117	15	1	1	1
70	San Juan	Total <sup>(1)</sup>	-	-	-	-	-	-	-	-
		Semilla propia	-	-	-	-	-	-	-	-
		Semilla adquirida	-	-	-	-	-	-	-	-
74	San Luis	Total <sup>(1)</sup>	15	-	2	-	-	-	-	-
		Semilla propia	1	-	-	-	-	-	-	-
		Semilla adquirida	14	-	2	-	-	-	-	-
78	Santa Cruz	Total <sup>(1)</sup>	-	-	3	-	-	-	-	-
		Semilla propia	-	-	-	-	-	-	-	-
		Semilla adquirida	-	-	3	-	-	-	-	-
82	Santa Fe	Total <sup>(1)</sup>	-	-	75	25	306	-	16	1
		Semilla propia	-	-	2	1	9	-	1	-
		Semilla adquirida	-	-	73	24	298	-	15	1
86	Santiago del Estero	Total <sup>(1)</sup>	-	-	-	269	46	-	-	2
		Semilla propia	-	-	-	24	4	-	-	-
		Semilla adquirida	-	-	-	246	42	-	-	2
94	Tierra del Fuego	Total <sup>(1)</sup>	-	-	-	-	-	-	-	-
		Semilla propia	-	-	-	-	-	-	-	-
		Semilla adquirida	-	-	-	-	-	-	-	-
90	Tucumán	Total <sup>(1)</sup>	-	-	1	12	16	-	-	2
		Semilla propia	-	-	-	1	1	-	-	-
		Semilla adquirida	-	-	1	11	15	-	-	2

(continúa)

**Cuadro 4.44** (continuación)

Código	Provincia	Tipo de semilla	Forrajeras perennes							
			Pasto estrella	Pasto llorón	Pasto ovilla	Pasto pangola	Paspalum	Topinambur	Raigrás perenne	Setaria
			Unidades							
<b>Total del país</b>	<b>Total (1)</b>		<b>413</b>	<b>933</b>	<b>209</b>	<b>36</b>	<b>47</b>	<b>1</b>	<b>600</b>	<b>49</b>
	<b>Semilla propia</b>		<b>292</b>	<b>168</b>	<b>22</b>	<b>24</b>	<b>20</b>	<b>-</b>	<b>58</b>	<b>8</b>
	<b>Semilla adquirida</b>		<b>128</b>	<b>770</b>	<b>188</b>	<b>12</b>	<b>27</b>	<b>1</b>	<b>545</b>	<b>41</b>
06 Buenos Aires	Total (1)		3	227	131	1	8	-	415	-
	Semilla propia		-	28	7	-	-	-	31	-
	Semilla adquirida		3	200	124	1	8	-	384	-
10 Catamarca	Total (1)		-	3	5	-	-	-	-	-
	Semilla propia		-	-	1	-	-	-	-	-
	Semilla adquirida		-	3	4	-	-	-	-	-
22 Chaco	Total (1)		14	1	1	1	3	-	-	2
	Semilla propia		5	1	1	1	1	-	-	-
	Semilla adquirida		9	-	-	-	2	-	-	2
26 Chubut	Total (1)		-	-	11	-	-	-	3	-
	Semilla propia		-	-	1	-	-	-	-	-
	Semilla adquirida		-	-	10	-	-	-	3	-
14 Córdoba	Total (1)		1	67	5	-	-	-	13	-
	Semilla propia		-	12	3	-	-	-	3	-
	Semilla adquirida		1	55	2	-	-	-	10	-
18 Corrientes	Total (1)		-	-	1	-	2	-	11	37
	Semilla propia		-	-	-	-	-	-	-	2
	Semilla adquirida		-	-	1	-	2	-	11	35
30 Entre Ríos	Total (1)		-	1	1	-	2	-	106	1
	Semilla propia		-	-	-	-	1	-	22	-
	Semilla adquirida		-	1	1	-	1	-	86	1

(continúa)

**Cuadro 4.44** (continuación)

Código	Provincia	Tipo de semilla	Forrajeras perennes						
			Sorgo negro	Trébol blanco	Trébol rojo	Trébol otras especies (²)	Otras forrajeras perennes puras (²)	Alfalfa consociada	Otras forrajeras perennes consociadas
			Unidades						
<b>Total del país</b>		<b>Total (¹)</b>	<b>35</b>	<b>694</b>	<b>375</b>	<b>-</b>	<b>-</b>	<b>4.961</b>	<b>2.848</b>
		<b>Semilla propia</b>	<b>3</b>	<b>81</b>	<b>53</b>	<b>-</b>	<b>-</b>	<b>584</b>	<b>218</b>
		<b>Semilla adquirida</b>	<b>32</b>	<b>614</b>	<b>323</b>	<b>-</b>	<b>-</b>	<b>4.414</b>	<b>2.660</b>
06	Buenos Aires	Total (¹)	9	185	124	-	-	1.543	1.865
		Semilla propia	-	11	1	-	-	71	79
		Semilla adquirida	9	174	123	-	-	1.474	1.798
10	Catamarca	Total (¹)	3	4	-	-	-	53	1
		Semilla propia	-	2	-	-	-	25	-
		Semilla adquirida	3	2	-	-	-	28	1
22	Chaco	Total (¹)	2	188	1	-	-	5	16
		Semilla propia	-	24	-	-	-	1	1
		Semilla adquirida	2	164	1	-	-	4	15
26	Chubut	Total (¹)	-	14	13	-	-	27	149
		Semilla propia	-	2	-	-	-	-	-
		Semilla adquirida	-	13	13	-	-	27	149
14	Córdoba	Total (¹)	9	48	5	-	-	402	13
		Semilla propia	2	8	2	-	-	26	4
		Semilla adquirida	7	40	3	-	-	379	9
18	Corrientes	Total (¹)	-	1	4	-	-	2	5
		Semilla propia	-	-	-	-	-	1	-
		Semilla adquirida	-	1	4	-	-	1	5
30	Entre Ríos	Total (¹)	1	66	147	-	-	893	563
		Semilla propia	-	8	44	-	-	282	110
		Semilla adquirida	1	58	103	-	-	628	467

(continúa)

**Cuadro 4.44** (continuación)

Código	Provincia	Tipo de semilla	Forrajeras perennes							
			Pasto estrella	Pasto llorón	Pasto ovilla	Pasto pangola	Paspalum	Topinambur	Raigrás perenne	Setaria
Unidades										
34	Formosa	Total (1)	35	-	-	8	-	-	-	-
		Semilla propia	21	-	-	3	-	-	-	-
		Semilla adquirida	14	-	-	5	-	-	-	-
38	Jujuy	Total (1)	-	83	-	-	-	-	-	-
		Semilla propia	-	5	-	-	-	-	-	-
		Semilla adquirida	-	78	-	-	-	-	-	-
42	La Pampa	Total (1)	-	379	2	-	-	-	-	-
		Semilla propia	-	101	1	-	-	-	-	-
		Semilla adquirida	-	281	1	-	-	-	-	-
46	La Rioja	Total (1)	-	-	-	-	-	-	-	-
		Semilla propia	-	-	-	-	-	-	-	-
		Semilla adquirida	-	-	-	-	-	-	-	-
50	Mendoza	Total (1)	-	8	7	-	-	-	-	-
		Semilla propia	-	-	1	-	-	-	-	-
		Semilla adquirida	-	8	7	-	-	-	-	-
54	Misiones	Total (1)	353	1	2	26	25	-	-	6
		Semilla propia	263	1	-	20	17	-	-	5
		Semilla adquirida	97	-	2	6	8	-	-	1
58	Neuquén	Total (1)	-	-	4	-	-	-	1	-
		Semilla propia	-	-	1	-	-	-	-	-
		Semilla adquirida	-	-	3	-	-	-	1	-
62	Río Negro	Total (1)	-	-	3	-	-	1	5	-
		Semilla propia	-	-	-	-	-	-	-	-
		Semilla adquirida	-	-	3	-	-	1	5	-

(continúa)



**Cuadro 4.44** (continuación)

Código	Provincia	Tipo de semilla	Forrajeras perennes						
			Sorgo negro	Trébol blanco	Trébol rojo	Trébol otras especies (²)	Otras forrajeras perennes puras (²)	Alfalfa consociada	Otras forrajeras perennes consociadas
Unidades									
34	Formosa	Total (¹)	3	-	1	-	-	1	1
		Semilla propia	1	-	-	-	-	-	1
		Semilla adquirida	2	-	1	-	-	1	-
38	Jujuy	Total (¹)	-	-	-	-	-	13	5
		Semilla propia	-	-	-	-	-	3	3
		Semilla adquirida	-	-	-	-	-	11	2
42	La Pampa	Total (¹)	1	19	1	-	-	383	4
		Semilla propia	-	8	1	-	-	91	1
		Semilla adquirida	1	11	-	-	-	294	3
46	La Rioja	Total (¹)	-	1	-	-	-	44	-
		Semilla propia	-	-	-	-	-	8	-
		Semilla adquirida	-	1	-	-	-	36	-
50	Mendoza	Total (¹)	-	-	-	-	-	37	8
		Semilla propia	-	-	-	-	-	1	1
		Semilla adquirida	-	-	-	-	-	36	7
54	Misiones	Total (¹)	-	-	-	-	-	-	7
		Semilla propia	-	-	-	-	-	-	7
		Semilla adquirida	-	-	-	-	-	-	-
58	Neuquén	Total (¹)	-	6	3	-	-	16	12
		Semilla propia	-	-	-	-	-	-	-
		Semilla adquirida	-	6	3	-	-	16	12
62	Río Negro	Total (¹)	-	3	-	-	-	212	40
		Semilla propia	-	-	-	-	-	6	1
		Semilla adquirida	-	3	-	-	-	206	40

(continúa)

**Cuadro 4.44 (continuación)**

Código	Provincia	Tipo de semilla	Forrajeras perennes							
			Pasto estrella	Pasto llorón	Pasto ovilla	Pasto pangola	Paspalum	Topinambur	Raigrás perenne	Setaria
Unidades										
66	Salta	Total (1)	4	6	-	-	2	-	3	-
		Semilla propia	2	4	-	-	1	-	-	-
		Semilla adquirida	2	2	-	-	1	-	3	-
70	San Juan	Total (1)	-	2	-	-	-	-	-	-
		Semilla propia	-	-	-	-	-	-	-	-
		Semilla adquirida	-	2	-	-	-	-	-	-
74	San Luis	Total (1)	-	138	-	-	-	-	1	-
		Semilla propia	-	14	-	-	-	-	-	-
		Semilla adquirida	-	125	-	-	-	-	1	-
78	Santa Cruz	Total (1)	-	-	-	-	-	-	-	-
		Semilla propia	-	-	-	-	-	-	-	-
		Semilla adquirida	-	-	-	-	-	-	-	-
82	Santa Fe	Total (1)	1	5	24	-	5	-	40	3
		Semilla propia	-	1	6	-	-	-	2	1
		Semilla adquirida	1	4	18	-	5	-	39	2
86	Santiago del Estero	Total (1)	1	12	11	-	-	-	1	-
		Semilla propia	1	1	-	-	-	-	-	-
		Semilla adquirida	-	11	11	-	-	-	1	-
94	Tierra del Fuego	Total (1)	-	-	1	-	-	-	-	-
		Semilla propia	-	-	-	-	-	-	-	-
		Semilla adquirida	-	-	1	-	-	-	-	-
90	Tucumán	Total (1)	1	-	-	-	-	-	1	-
		Semilla propia	-	-	-	-	-	-	-	-
		Semilla adquirida	1	-	-	-	-	-	1	-

(continúa)



**Cuadro 4.44 (conclusión)**

Código	Provincia	Tipo de semilla	Forrajeras perennes						
			Sorgo negro	Trébol blanco	Trébol rojo	Trébol otras especies <sup>(2)</sup>	Otras forrajeras perennes puras <sup>(2)</sup>	Alfalfa consociada	Otras forrajeras perennes consociadas
			Unidades						
66	Salta	Total <sup>(1)</sup>	1	2	1	-	-	16	6
		Semilla propia	-	1	-	-	-	2	-
		Semilla adquirida	1	1	1	-	-	14	6
70	San Juan	Total <sup>(1)</sup>	-	-	-	-	-	20	3
		Semilla propia	-	-	-	-	-	3	-
		Semilla adquirida	-	-	-	-	-	17	3
74	San Luis	Total <sup>(1)</sup>	1	6	-	-	-	18	-
		Semilla propia	-	2	-	-	-	1	-
		Semilla adquirida	1	4	-	-	-	17	-
78	Santa Cruz	Total <sup>(1)</sup>	-	-	-	-	-	6	-
		Semilla propia	-	-	-	-	-	-	-
		Semilla adquirida	-	-	-	-	-	6	-
82	Santa Fe	Total <sup>(1)</sup>	1	134	74	-	-	1.258	144
		Semilla propia	-	11	5	-	-	60	9
		Semilla adquirida	1	123	70	-	-	1.210	138
86	Santiago del Estero	Total <sup>(1)</sup>	4	16	-	-	-	6	3
		Semilla propia	-	4	-	-	-	2	-
		Semilla adquirida	4	12	-	-	-	4	3
94	Tierra del Fuego	Total <sup>(1)</sup>	-	-	1	-	-	1	-
		Semilla propia	-	-	-	-	-	-	-
		Semilla adquirida	-	-	1	-	-	1	-
90	Tucumán	Total <sup>(1)</sup>	-	1	-	-	-	5	3
		Semilla propia	-	-	-	-	-	1	1
		Semilla adquirida	-	1	-	-	-	4	2

<sup>(1)</sup> El total puede no corresponder a la suma de los parciales dado que las categorías no son excluyentes, porque una EAP puede utilizar más de un tipo de semilla.

<sup>(2)</sup> Para este cultivo no se preguntó esta temática.

**Fuente:** INDEC. Censo Nacional Agropecuario 2018. Resultados definitivos.



# AGRICULTURA

## Comercialización



En el CNA-18 se indagó sobre la forma de comercialización de la producción realizada por las EAP. Es importante destacar que una misma explotación puede comercializar su producción por varios canales; en consecuencia, el total de EAP puede no corresponder a la suma de los parciales dado que las categorías no son excluyentes, es decir, una EAP puede comercializar la producción de un cultivo por más de un tipo de canal.

Sobre la primera venta de los productos agropecuarios, para el total del país, se observa que, de las 50.378 EAP que implantaron maíz para grano y declararon algún canal de comercialización, 19.472 no lo comercializaron y 18.089 vendieron su producción a un acopiador, frigorífico, planta de cooperativa o consorcio. En lo que respecta al cereal trigo pan, para el total del país, 15.524 EAP vendieron su producción a algún acopiador, frigorífico, planta de cooperativa o consorcio; y otras 3.511 explotaciones declararon vender su producción a un corredor, comisionista o consignatario.

En soja, de las 42.428 EAP que implantaron esta oleaginosa, 31.130 vendieron su producción a algún acopiador, frigorífico, planta de cooperativa o consorcio; mientras que 6.416 EAP declararon vender su producción a un corredor, comisionista o consignatario.

Por su parte, en el caso de las forrajeras anuales y perennes, la mayor parte de las explotaciones no comercializaron la producción; se registró un total de 27.964 y 25.097 EAP, respectivamente.

Sobre la primera venta de frutales, se observa que la mayor parte de la producción se comercializó a la industria, con un total de 12.340 EAP.

Respecto a la comercialización de la yerba mate, se identificaron 2.269 EAP que, en el caso de la hoja verde en planta, la vendieron a un acopiador; mientras que 2.845 EAP vendieron a molino yerbatero la hoja verde cosechada.

En el caso del cultivo de tabaco, el canal de venta más utilizado fue a cooperativas, canal en el que se registró un total de 5.194 EAP; el segundo canal en importancia fue a empresas, con 4.177 EAP.

El cultivo caña de azúcar registró 1.726 explotaciones que vendieron la producción a ingenios de terceros, y otras 284 que destinaron su producción a ingenios propios.

Por último, se observa que, para el cultivo de té, 1.572 explotaciones entregaron brote verde a cooperativas o plantas de elaboración; y 1.052 EAP vendieron su producción de té en planta a acopiadores, cooperativas, secaderos o a otros productores.

**Cuadro 4.45 Cereales. Primera venta. Explotaciones agropecuarias por cultivo, según canal de comercialización y provincia, en unidades. Del 1 de julio de 2017 al 30 de junio de 2018**

Código	Provincia	Canal de comercialización	Total de EAP que declaran canal de comercialización (1)	Cereales						
				Alforfón	Alpiste	Arroz	Avena para grano	Cebada cervecera	Centeno para grano	Mijo para grano
				Unidades						
Total del país	Acopiador, frigorífico, planta de cooperativa o consorcio	26.608	-	55	110	159	1.559	25	10	949
	Circuito minorista	2.117	-	8	6	15	9	2	2	34
	Corredor, comisionista o consignatario	6.077	-	21	10	55	444	7	-	112
	Exportación directa	1.713	-	11	9	6	87	1	1	35
	Industria	2.084	3	3	123	26	207	3	-	49
	No comercializa	22.419	-	14	38	858	311	123	13	1.059
	Otras formas	635	-	5	2	10	11	5	-	23
	Otro productor	3.417	-	5	5	86	26	11	1	90
	06 Buenos Aires	Acopiador, frigorífico, planta de cooperativa o consorcio	8.631	-	50	-	121	1.462	5	2
	Circuito minorista	89	-	3	-	6	9	1	-	2
	Corredor, comisionista o consignatario	2.209	-	16	-	36	426	1	-	16
	Exportación directa	527	-	9	-	4	81	-	-	3
	Industria	820	3	2	-	25	190	1	-	15
	No comercializa	4.397	-	10	-	552	223	35	5	132
	Otras formas	138	-	3	-	4	10	4	-	4
	Otro productor	479	-	3	-	51	20	-	1	10
10 Catamarca	Acopiador, frigorífico, planta de cooperativa o consorcio	32	-	-	-	1	1	-	-	-
	Circuito minorista	318	-	-	-	3	-	-	-	4
	Corredor, comisionista o consignatario	31	-	-	-	-	-	-	-	-
	Exportación directa	5	-	-	-	-	-	-	-	-
	Industria	19	-	-	-	1	-	-	-	-
	No comercializa	409	-	-	-	6	-	2	-	6
	Otras formas	25	-	-	-	1	-	-	-	-
	Otro productor	222	-	-	-	1	-	-	-	1
	22 Chaco	Acopiador, frigorífico, planta de cooperativa o consorcio	494	-	-	-	-	-	-	-
	Circuito minorista	58	-	-	-	-	-	-	-	6
	Corredor, comisionista o consignatario	115	-	-	-	-	-	-	-	15
	Exportación directa	10	-	-	-	-	-	-	-	1
	Industria	25	-	-	1	-	-	-	-	5
	No comercializa	823	-	-	-	-	-	-	1	167
	Otras formas	23	-	-	-	-	-	-	-	1
	Otro productor	112	-	-	-	-	-	1	-	21
26 Chubut	Acopiador, frigorífico, planta de cooperativa o consorcio	-	-	-	-	-	-	-	-	-
	Circuito minorista	1	-	-	-	-	-	-	-	-
	Corredor, comisionista o consignatario	-	-	-	-	-	-	-	-	-
	Exportación directa	1	-	-	-	-	-	-	-	-
	Industria	-	-	-	-	-	-	-	-	-
	No comercializa	8	-	-	-	4	2	1	-	-
	Otras formas	-	-	-	-	-	-	-	-	-
	Otro productor	3	-	-	-	1	1	-	-	-

(continúa)



**Cuadro 4.45** (continuación)

Código	Provincia	Canal de comercialización	Cereales							Cebada forrajera para grano (2)
			Maíz pisingallo	Maíz para grano	Trigo candeal	Trigo pan	Amaranto	Quinua	Maíz incaico	
			Unidades							
Total del país	Acopiador, frigorífico, planta de cooperativa o consorcio		54	18.089	486	15.524	-	8	15	-
	Circuito minorista		6	1.740	5	60	2	29	254	-
	Corredor, comisionista o consignatario		26	4.334	119	3.511	-	-	31	-
	Exportación directa		32	1.254	30	863	-	2	7	-
	Industria		52	882	97	1.030	1	1	2	-
	No comercializa		21	19.472	129	1.316	1	23	424	-
	Otras formas		7	379	10	95	-	33	86	-
	Otro productor		6	2.930	17	139	-	10	161	-
	06 Buenos Aires	Acopiador, frigorífico, planta de cooperativa o consorcio		26	5.106	151	5.625	-	-	-
Circuito minorista		1	61	-	11	1	1	-	-	
Corredor, comisionista o consignatario		12	1.332	34	1.477	-	-	-	-	
Exportación directa		15	334	9	301	-	-	-	-	
Industria		26	260	65	454	1	-	-	-	
No comercializa		4	3.478	17	375	-	1	-	-	
Otras formas		2	74	9	48	-	-	-	-	
Otro productor		1	353	5	58	-	-	-	-	
10 Catamarca	Acopiador, frigorífico, planta de cooperativa o consorcio		-	21	-	18	-	-	-	-
	Circuito minorista		3	260	1	5	-	1	45	-
	Corredor, comisionista o consignatario		-	19	-	25	-	-	-	-
	Exportación directa		-	2	-	3	-	-	-	-
	Industria		-	10	-	12	-	1	-	-
	No comercializa		1	379	1	11	-	1	10	-
	Otras formas		-	24	-	-	-	-	-	-
	Otro productor		-	181	-	6	-	-	37	-
22 Chaco	Acopiador, frigorífico, planta de cooperativa o consorcio		-	345	28	140	-	-	-	-
	Circuito minorista		-	56	-	-	-	-	-	-
	Corredor, comisionista o consignatario		-	92	3	29	-	-	-	-
	Exportación directa		-	9	-	1	-	-	-	-
	Industria		-	14	-	10	-	-	-	-
	No comercializa		-	720	1	11	-	-	-	-
	Otras formas		-	22	-	-	-	-	-	-
	Otro productor		-	94	-	2	-	-	-	-
26 Chubut	Acopiador, frigorífico, planta de cooperativa o consorcio		-	-	-	-	-	-	-	-
	Circuito minorista		-	1	-	-	-	-	-	-
	Corredor, comisionista o consignatario		-	-	-	-	-	-	-	-
	Exportación directa		-	-	-	1	-	-	-	-
	Industria		-	-	-	-	-	-	-	-
	No comercializa		-	1	-	1	-	-	-	-
	Otras formas		-	-	-	-	-	-	-	-
	Otro productor		-	1	-	-	-	-	-	-

(continúa)

**Cuadro 4.45 (continuación)**

Código	Provincia	Canal de comercialización	Total de EAP que declaran canal de comercialización (1)	Cereales						
				Alforfón	Alpiste	Arroz	Avena para grano	Cebada cervecera	Centeno para grano	Mijo para grano
Unidades										
14 Córdoba	Acopiador, frigorífico, planta de cooperativa o consorcio	7.091	-	-	-	7	28	4	4	161
	Circuito minorista	54	-	-	-	1	-	-	-	2
	Corredor, comisionista o consignatario	1.679	-	2	-	5	12	1	-	20
	Exportación directa	298	-	-	-	1	1	-	-	3
	Industria	433	-	-	-	-	3	1	-	1
	No comercializa	2.107	-	-	-	63	30	16	2	116
	Otras formas	64	-	-	-	-	-	-	-	2
	Otro productor	197	-	-	-	3	-	5	-	11
	18 Corrientes	Acopiador, frigorífico, planta de cooperativa o consorcio	23	-	-	15	-	-	-	-
Circuito minorista		103	-	-	2	-	-	-	-	-
Corredor, comisionista o consignatario		4	-	-	1	-	-	-	-	-
Exportación directa		6	-	-	5	-	-	-	-	-
Industria		30	-	-	29	-	-	-	-	-
No comercializa		275	-	-	1	-	-	-	-	12
Otras formas		10	-	-	1	-	-	-	-	-
Otro productor		19	-	-	1	-	-	-	-	-
30 Entre Ríos		Acopiador, frigorífico, planta de cooperativa o consorcio	1.639	-	2	93	4	1	-	-
	Circuito minorista	27	-	2	2	1	-	-	-	1
	Corredor, comisionista o consignatario	271	-	-	7	2	-	1	-	17
	Exportación directa	130	-	-	4	-	-	-	1	14
	Industria	192	-	-	76	-	-	-	-	16
	No comercializa	796	-	4	4	36	3	-	1	193
	Otras formas	17	-	2	1	1	-	-	-	2
	Otro productor	123	-	-	1	8	-	-	-	14
	34 Formosa	Acopiador, frigorífico, planta de cooperativa o consorcio	45	-	-	1	-	-	-	-
Circuito minorista		269	-	-	-	-	-	-	-	1
Corredor, comisionista o consignatario		29	-	-	1	-	-	-	-	-
Exportación directa		4	-	-	-	-	-	-	-	-
Industria		10	-	-	2	-	-	-	-	-
No comercializa		758	-	-	-	1	-	-	-	12
Otras formas		29	-	-	-	-	-	-	-	1
Otro productor		504	-	-	2	-	-	-	-	6
38 Jujuy		Acopiador, frigorífico, planta de cooperativa o consorcio	17	-	-	-	-	-	-	-
	Circuito minorista	166	-	-	-	-	-	-	-	-
	Corredor, comisionista o consignatario	33	-	-	-	-	-	-	-	-
	Exportación directa	5	-	-	-	-	-	-	-	-
	Industria	2	-	-	-	-	-	-	-	-
	No comercializa	308	-	-	-	-	-	1	-	1
	Otras formas	116	-	-	-	-	1	-	-	-
	Otro productor	70	-	-	-	-	2	1	-	1

(continúa)



**Cuadro 4.45 (continuación)**

Código	Provincia	Canal de comercialización	Cereales							Cebada forrajera para grano (²)
			Maíz pisingallo	Maíz para grano	Trigo candeal	Trigo pan	Amaranto	Quinoa	Maíz incaico	
			Unidades							
14 Córdoba		Acopiador, frigorífico, planta de cooperativa o consorcio	16	5.953	152	3.006	-	-	4	-
		Circuito minorista	-	45	-	7	-	-	-	-
		Corredor, comisionista o consignatario	7	1.388	55	770	-	-	-	-
		Exportación directa	7	244	14	120	-	-	-	-
		Industria	9	255	20	185	-	-	-	-
		No comercializa	2	1.776	31	256	-	-	1	-
		Otras formas	1	43	-	20	-	-	-	-
		Otro productor	1	163	-	18	-	-	1	-
	18 Corrientes		Acopiador, frigorífico, planta de cooperativa o consorcio	-	8	-	1	-	-	-
		Circuito minorista	-	101	-	-	-	-	-	-
		Corredor, comisionista o consignatario	-	3	-	-	-	-	-	-
		Exportación directa	-	-	-	1	-	-	-	-
		Industria	-	1	-	1	-	-	-	-
		No comercializa	-	264	2	-	-	-	-	-
		Otras formas	-	9	-	-	-	-	-	-
		Otro productor	-	18	-	-	-	-	-	-
30 Entre Ríos		Acopiador, frigorífico, planta de cooperativa o consorcio	-	967	36	1.094	-	-	-	-
		Circuito minorista	-	17	-	8	-	-	-	-
		Corredor, comisionista o consignatario	1	173	9	182	-	-	-	-
		Exportación directa	-	81	1	92	-	-	-	-
		Industria	-	90	2	47	-	-	-	-
		No comercializa	-	568	6	98	-	-	-	-
		Otras formas	-	8	-	3	-	-	-	-
		Otro productor	-	93	3	10	-	-	-	-
	34 Formosa		Acopiador, frigorífico, planta de cooperativa o consorcio	-	44	-	-	-	-	-
		Circuito minorista	-	265	-	-	-	-	7	-
		Corredor, comisionista o consignatario	-	28	-	-	-	-	-	-
		Exportación directa	-	3	-	1	-	-	-	-
		Industria	-	8	-	-	-	-	-	-
		No comercializa	-	747	-	-	-	-	3	-
		Otras formas	-	28	-	-	-	-	-	-
		Otro productor	-	499	-	-	-	-	-	-
38 Jujuy		Acopiador, frigorífico, planta de cooperativa o consorcio	-	7	-	1	-	6	3	-
		Circuito minorista	1	55	2	2	1	23	89	-
		Corredor, comisionista o consignatario	-	5	-	2	-	-	26	-
		Exportación directa	-	2	-	-	-	2	1	-
		Industria	-	1	-	1	-	-	-	-
		No comercializa	1	130	-	8	-	15	158	-
		Otras formas	-	7	-	6	-	33	73	-
		Otro productor	-	30	-	2	-	9	28	-

(continúa)

**Cuadro 4.45 (continuación)**

Código	Provincia	Canal de comercialización	Total de EAP que declaran canal de comercialización (1)	Cereales						
				Alforfón	Alpiste	Arroz	Avena para grano	Cebada cervecera	Centeno para grano	Mijo para grano
Unidades										
42 La Pampa	Acopiador, frigorífico, planta de cooperativa o consorcio	700	-	-	-	16	32	14	-	8
	Circuito minorista	14	-	-	-	-	-	-	-	-
	Corredor, comisionista o consignatario	142	-	1	-	7	2	4	-	-
	Exportación directa	29	-	-	-	-	1	-	-	-
	Industria	59	-	-	-	-	4	-	-	-
	No comercializa	994	-	-	-	107	35	54	1	20
	Otras formas	7	-	-	-	1	-	-	-	-
	Otro productor	47	-	1	-	7	1	4	-	-
46 La Rioja	Acopiador, frigorífico, planta de cooperativa o consorcio	2	-	-	-	-	-	-	-	-
	Circuito minorista	21	-	-	-	2	-	-	-	-
	Corredor, comisionista o consignatario	-	-	-	-	-	-	-	-	-
	Exportación directa	1	-	-	-	-	-	-	-	-
	Industria	-	-	-	-	-	-	-	-	-
	No comercializa	34	-	-	-	1	-	1	-	-
	Otras formas	2	-	-	-	-	-	-	-	-
	Otro productor	1	-	-	-	-	-	-	-	-
50 Mendoza	Acopiador, frigorífico, planta de cooperativa o consorcio	3	-	-	-	-	-	1	-	-
	Circuito minorista	8	-	-	-	-	-	-	-	-
	Corredor, comisionista o consignatario	-	-	-	-	-	-	-	-	-
	Exportación directa	-	-	-	-	-	-	-	-	-
	Industria	4	-	-	-	-	-	1	-	-
	No comercializa	62	-	-	-	2	1	1	-	1
	Otras formas	3	-	-	-	1	-	-	-	-
	Otro productor	21	-	-	-	1	-	-	-	-
54 Misiones	Acopiador, frigorífico, planta de cooperativa o consorcio	119	-	-	-	-	-	-	-	-
	Circuito minorista	419	-	-	-	-	-	-	-	-
	Corredor, comisionista o consignatario	9	-	-	-	-	-	-	-	-
	Exportación directa	77	-	-	-	-	-	-	-	-
	Industria	13	-	-	-	-	-	-	-	-
	No comercializa	7.421	-	-	33	-	-	-	2	-
	Otras formas	39	-	-	-	-	-	-	-	-
	Otro productor	774	-	-	1	-	-	-	-	-
58 Neuquén	Acopiador, frigorífico, planta de cooperativa o consorcio	-	-	-	-	-	-	-	-	-
	Circuito minorista	14	-	-	-	1	-	-	-	-
	Corredor, comisionista o consignatario	-	-	-	-	-	-	-	-	-
	Exportación directa	-	-	-	-	-	-	-	-	-
	Industria	-	-	-	-	-	-	-	-	-
	No comercializa	42	-	-	-	1	-	-	-	-
	Otras formas	2	-	-	-	-	-	-	-	-
	Otro productor	4	-	-	-	-	-	-	-	-

(continúa)



**Cuadro 4.45 (continuación)**

Código	Provincia	Canal de comercialización	Cereales						
			Maíz pisingallo	Maíz para grano	Trigo candeal	Trigo pan	Amaranto	Quinua	Maíz incaico
			Unidades						
42 La Pampa	Acopiador, frigorífico, planta de cooperativa o consorcio	1	332	37	431	-	-	-	-
	Circuito minorista	-	7	1	7	-	-	-	-
	Corredor, comisionista o consignatario	-	94	4	71	-	-	-	-
	Exportación directa	-	24	1	10	-	-	-	-
	Industria	2	12	2	45	-	-	-	-
	No comercializa	-	664	37	248	-	-	-	-
	Otras formas	-	6	-	1	-	-	-	-
	Otro productor	-	18	4	13	-	-	-	-
	46 La Rioja	Acopiador, frigorífico, planta de cooperativa o consorcio	-	2	-	-	-	-	-
Circuito minorista		-	17	-	-	-	-	2	-
Corredor, comisionista o consignatario		-	-	-	-	-	-	-	-
Exportación directa		-	1	-	-	-	-	-	-
Industria		-	-	-	-	-	-	-	-
No comercializa		-	29	-	2	-	-	1	-
Otras formas		-	2	-	-	-	-	-	-
Otro productor		-	1	-	-	-	-	-	-
50 Mendoza		Acopiador, frigorífico, planta de cooperativa o consorcio	-	2	-	-	-	-	-
	Circuito minorista	-	7	-	-	-	-	1	-
	Corredor, comisionista o consignatario	-	-	-	-	-	-	-	-
	Exportación directa	-	-	-	-	-	-	-	-
	Industria	-	3	-	-	-	-	-	-
	No comercializa	-	58	-	-	-	2	-	-
	Otras formas	-	2	-	-	-	-	1	-
	Otro productor	-	21	-	-	-	-	-	-
	54 Misiones	Acopiador, frigorífico, planta de cooperativa o consorcio	-	118	1	-	-	-	1
Circuito minorista		-	417	-	-	-	-	2	-
Corredor, comisionista o consignatario		-	9	-	-	-	-	-	-
Exportación directa		-	77	-	-	-	-	-	-
Industria		-	12	-	-	-	-	1	-
No comercializa		10	7.332	-	1	-	-	75	-
Otras formas		-	38	-	-	-	-	1	-
Otro productor		3	767	-	-	-	-	3	-
58 Neuquén		Acopiador, frigorífico, planta de cooperativa o consorcio	-	-	-	-	-	-	-
	Circuito minorista	-	13	-	-	-	-	-	-
	Corredor, comisionista o consignatario	-	-	-	-	-	-	-	-
	Exportación directa	-	-	-	-	-	-	-	-
	Industria	-	-	-	-	-	-	-	-
	No comercializa	-	39	2	-	-	-	-	-
	Otras formas	-	2	-	-	-	-	-	-
	Otro productor	-	4	-	-	-	-	-	-

(continúa)



**Cuadro 4.45 (continuación)**

Código	Provincia	Canal de comercialización	Total de EAP que declaran canal de comercialización (1)	Cereales							
				Alforfón	Alpiste	Arroz	Avena para grano	Cebada cervecera	Centeno para grano	Mijo para grano	Sorgo granífero
				Unidades							
62	Río Negro	Acopiador, frigorífico, planta de cooperativa o consorcio	9	-	-	-	-	-	-	-	-
		Circuito minorista	11	-	-	-	1	-	1	-	-
		Corredor, comisionista o consignatario	2	-	-	-	1	-	-	-	-
		Exportación directa	1	-	-	-	-	-	-	-	-
		Industria	15	-	-	-	-	-	-	-	-
		No comercializa	90	-	-	-	6	-	1	-	1
		Otras formas	3	-	-	-	-	-	-	-	-
		Otro productor	41	-	-	-	-	1	-	-	-
		66	Salta	Acopiador, frigorífico, planta de cooperativa o consorcio	123	-	-	-	-	-	-
Circuito minorista	321			-	-	-	-	-	-	-	1
Corredor, comisionista o consignatario	55			-	2	-	-	-	-	-	4
Exportación directa	107			-	-	-	-	-	-	-	-
Industria	37			-	1	-	-	-	-	-	-
No comercializa	489			-	-	-	10	-	1	-	10
Otras formas	34			-	-	-	-	-	-	-	-
Otro productor	330			-	1	-	1	-	-	-	1
70	San Juan			Acopiador, frigorífico, planta de cooperativa o consorcio	16	-	-	-	-	-	-
		Circuito minorista	9	-	-	-	-	-	-	-	-
		Corredor, comisionista o consignatario	1	-	-	-	-	-	-	-	-
		Exportación directa	-	-	-	-	-	-	-	-	-
		Industria	-	-	-	-	-	-	-	-	-
		No comercializa	73	-	-	-	5	-	-	-	-
		Otras formas	15	-	-	-	1	-	-	-	-
		Otro productor	16	-	-	-	2	-	-	-	-
		74	San Luis	Acopiador, frigorífico, planta de cooperativa o consorcio	178	-	-	-	1	-	-
Circuito minorista	13			-	-	-	-	-	-	-	-
Corredor, comisionista o consignatario	105			-	-	-	-	-	-	-	2
Exportación directa	25			-	-	-	-	-	-	-	1
Industria	50			-	-	-	-	-	-	-	1
No comercializa	242			-	-	-	4	-	8	-	10
Otras formas	3			-	-	-	-	-	-	-	-
Otro productor	36			-	-	-	-	-	-	-	-
78	Santa Cruz			Acopiador, frigorífico, planta de cooperativa o consorcio	-	-	-	-	-	-	-
		Circuito minorista	-	-	-	-	-	-	-	-	-
		Corredor, comisionista o consignatario	-	-	-	-	-	-	-	-	-
		Exportación directa	-	-	-	-	-	-	-	-	-
		Industria	-	-	-	-	-	-	-	-	-
		No comercializa	-	-	-	-	-	-	-	-	-
		Otras formas	-	-	-	-	-	-	-	-	-
		Otro productor	-	-	-	-	-	-	-	-	-

(continúa)



**Cuadro 4.45 (continuación)**

Código	Provincia	Canal de comercialización	Cereales							Cebada forrajera para grano (²)
			Maíz pisingallo	Maíz para grano	Trigo candeal	Trigo pan	Amaranto	Quinoa	Maíz incaico	
			Unidades							
62	Río Negro	Acopiador, frigorífico, planta de cooperativa o consorcio	-	6	1	2	-	-	-	-
		Circuito minorista	-	8	-	2	-	-	-	-
		Corredor, comisionista o consignatario	-	1	-	-	-	-	-	-
		Exportación directa	-	1	-	-	-	-	-	-
		Industria	10	5	-	-	-	-	-	-
		No comercializa	-	79	1	2	1	2	-	-
		Otras formas	2	1	-	-	-	-	-	-
		Otro productor	-	39	1	-	-	-	-	-
		66	Salta	Acopiador, frigorífico, planta de cooperativa o consorcio	5	104	1	16	-	2
Circuito minorista	-			210	1	4	-	4	108	-
Corredor, comisionista o consignatario	4			41	1	10	-	-	4	-
Exportación directa	5			98	-	-	-	-	6	-
Industria	2			19	2	18	-	-	1	-
No comercializa	2			300	3	30	-	-	152	-
Otras formas	1			20	-	2	-	-	11	-
Otro productor	-			231	-	3	-	1	92	-
70	San Juan			Acopiador, frigorífico, planta de cooperativa o consorcio	-	15	-	1	-	-
		Circuito minorista	-	9	-	-	-	-	-	-
		Corredor, comisionista o consignatario	-	1	-	-	-	-	-	-
		Exportación directa	-	-	-	-	-	-	-	-
		Industria	-	-	-	-	-	-	-	-
		No comercializa	-	64	3	1	-	2	-	-
		Otras formas	1	12	1	-	-	-	-	-
		Otro productor	-	14	-	-	-	-	-	-
		74	San Luis	Acopiador, frigorífico, planta de cooperativa o consorcio	2	171	1	5	-	-
Circuito minorista	-			13	-	-	-	-	-	-
Corredor, comisionista o consignatario	-			99	1	8	-	-	-	-
Exportación directa	1			23	-	1	-	-	-	-
Industria	-			46	2	3	-	-	-	-
No comercializa	-			216	6	9	-	-	-	-
Otras formas	-			1	-	2	-	-	-	-
Otro productor	1			35	-	-	-	-	-	-
78	Santa Cruz			Acopiador, frigorífico, planta de cooperativa o consorcio	-	-	-	-	-	-
		Circuito minorista	-	-	-	-	-	-	-	-
		Corredor, comisionista o consignatario	-	-	-	-	-	-	-	-
		Exportación directa	-	-	-	-	-	-	-	-
		Industria	-	-	-	-	-	-	-	-
		No comercializa	-	-	-	-	-	-	-	-
		Otras formas	-	-	-	-	-	-	-	-
		Otro productor	-	-	-	-	-	-	-	-

(continúa)

**Cuadro 4.45** (continuación)

Código	Provincia	Canal de comercialización	Total de EAP que declaran canal de comercialización (1)	Cereales							
				Alforfón	Alpiste	Arroz	Avena para grano	Cebada cervecera	Centeno para grano	Mijo para grano	Sorgo granífero
Unidades											
82	Santa Fe	Acopiador, frigorífico, planta de cooperativa o consorcio	7.000	-	3	1	9	33	-	2	352
		Circuito minorista	42	-	3	2	-	-	-	2	9
		Corredor, comisionista o consignatario	1.162	-	-	1	4	4	-	-	33
		Exportación directa	423	-	2	-	1	4	-	-	13
		Industria	296	-	-	15	-	10	-	-	9
		No comercializa	1.876	-	-	-	49	16	1	1	305
		Otras formas	58	-	-	-	-	-	-	-	12
		Otro productor	168	-	-	-	8	1	-	-	23
		86	Santiago del Estero	Acopiador, frigorífico, planta de cooperativa o consorcio	387	-	-	-	-	2	1
Circuito minorista	114			-	-	-	-	-	-	-	7
Corredor, comisionista o consignatario	205			-	-	-	-	-	-	-	5
Exportación directa	63			-	-	-	-	-	1	-	-
Industria	46			-	-	-	-	-	-	-	2
No comercializa	955			-	-	-	7	1	-	-	68
Otras formas	32			-	-	-	-	-	1	-	-
Otro productor	202			-	-	-	2	-	-	-	2
94	Tierra del Fuego			Acopiador, frigorífico, planta de cooperativa o consorcio	-	-	-	-	-	-	-
		Circuito minorista	-	-	-	-	-	-	-	-	-
		Corredor, comisionista o consignatario	-	-	-	-	-	-	-	-	-
		Exportación directa	-	-	-	-	-	-	-	-	-
		Industria	-	-	-	-	-	-	-	-	-
		No comercializa	-	-	-	-	-	-	-	-	-
		Otras formas	-	-	-	-	-	-	-	-	-
		Otro productor	-	-	-	-	-	-	-	-	-
		90	Tucumán	Acopiador, frigorífico, planta de cooperativa o consorcio	99	-	-	-	-	-	-
Circuito minorista	46			-	-	-	-	-	-	-	1
Corredor, comisionista o consignatario	25			-	-	-	-	-	-	-	-
Exportación directa	1			-	-	-	-	-	-	-	-
Industria	33			-	-	-	-	-	-	-	-
No comercializa	260			-	-	-	4	-	1	-	5
Otras formas	15			-	-	-	1	-	-	-	1
Otro productor	48			-	-	-	1	-	-	-	-

(continúa)



**Cuadro 4.45 (conclusión)**

Código	Provincia	Canal de comercialización	Cereales							
			Maíz pisingallo	Maíz para grano	Trigo candeal	Trigo pan	Amaranto	Quinua	Maíz incaico	Cebada forrajera para grano <sup>(2)</sup>
			Unidades							
82	Santa Fe	Acopiador, frigorífico, planta de cooperativa o consorcio	4	4.505	64	4.985	-	-	3	-
		Circuito minorista	-	25	-	11	-	-	-	-
		Corredor, comisionista o consignatario	2	864	5	846	-	-	1	-
		Exportación directa	4	304	5	294	-	-	-	-
		Industria	3	108	3	196	-	-	-	-
		No comercializa	1	1.505	9	231	-	-	1	-
		Otras formas	-	39	-	10	-	-	-	-
		Otro productor	-	127	1	20	-	-	-	-
		86	Santiago del Estero	Acopiador, frigorífico, planta de cooperativa o consorcio	-	300	12	169	-	-
Circuito minorista	1			108	-	2	-	-	-	-
Corredor, comisionista o consignatario	-			172	6	77	-	-	-	-
Exportación directa	-			50	-	38	-	-	-	-
Industria	-			22	-	34	-	-	-	-
No comercializa	-			900	9	26	-	-	-	-
Otras formas	-			30	-	1	-	-	-	-
Otro productor	-			198	1	4	-	-	-	-
94	Tierra del Fuego			Acopiador, frigorífico, planta de cooperativa o consorcio	-	-	-	-	-	-
		Circuito minorista	-	-	-	-	-	-	-	-
		Corredor, comisionista o consignatario	-	-	-	-	-	-	-	-
		Exportación directa	-	-	-	-	-	-	-	-
		Industria	-	-	-	-	-	-	-	-
		No comercializa	-	-	-	-	-	-	-	-
		Otras formas	-	-	-	-	-	-	-	-
		Otro productor	-	-	-	-	-	-	-	-
		90	Tucumán	Acopiador, frigorífico, planta de cooperativa o consorcio	-	83	2	30	-	-
Circuito minorista	-			45	-	1	-	-	-	-
Corredor, comisionista o consignatario	-			13	1	14	-	-	-	-
Exportación directa	-			1	-	-	-	-	-	-
Industria	-			16	1	24	-	-	-	-
No comercializa	-			223	1	6	-	-	23	-
Otras formas	-			11	-	2	-	-	-	-
Otro productor	-			43	2	3	-	-	-	-

(<sup>1</sup>) El total puede no corresponder a la suma de los parciales dado que las categorías no son excluyentes, porque una EAP puede tener más de un cultivo por canal de comercialización.

(<sup>2</sup>) Para estos cultivos no se preguntó esta temática.

**Fuente:** INDEC. Censo Nacional Agropecuario 2018. Resultados definitivos.

**Cuadro 4.46 Oleaginosas. Primera venta. Explotaciones agropecuarias por cultivo, según canal de comercialización y provincia, en unidades. Del 1 de julio de 2017 al 30 de junio de 2018**

Código	Provincia	Canal de comercialización	Total de EAP que declaran canal de comercialización <sup>(1)</sup>	Oleaginosas								
				Cártamo <sup>(2)</sup>	Colza	Lino	Tung <sup>(2)</sup>	Girasol confitería	Girasol	Maní confitería	Maní	Soja
Unidades												
Total del país	Acopiador, frigorífico, planta de cooperativa o consorcio	32.513	-	30	17	-	56	4.256	25	405	31.130	-
	Circuito minorista	187	-	1	1	-	1	7	2	30	148	-
	Corredor, comisionista o consignatario	6.731	-	8	10	-	7	944	4	65	6.416	-
	Exportación directa	1.771	-	4	-	-	6	163	3	51	1.682	-
	Industria	1.652	-	9	4	-	15	266	12	176	1.291	-
	No comercializa	2.491	-	2	3	-	1	136	4	87	2.290	-
	Otras formas	248	-	3	-	-	-	64	1	13	176	-
	Otro productor	626	-	1	1	-	2	60	1	11	563	-
	06 Buenos Aires	Acopiador, frigorífico, planta de cooperativa o consorcio	10.123	-	18	-	-	40	2.166	-	1	9.461
	Circuito minorista	39	-	1	1	-	-	5	-	-	34	-
	Corredor, comisionista o consignatario	2.307	-	6	-	-	5	568	-	2	2.150	-
	Exportación directa	595	-	4	-	-	5	94	-	2	557	-
	Industria	475	-	9	-	-	8	163	-	5	336	-
	No comercializa	720	-	1	-	-	-	67	-	1	662	-
	Otras formas	124	-	3	-	-	-	53	-	-	73	-
	Otro productor	156	-	1	-	-	1	27	-	1	131	-
10 Catamarca	Acopiador, frigorífico, planta de cooperativa o consorcio	28	-	-	-	-	-	-	-	-	28	-
	Circuito minorista	7	-	-	-	-	-	-	-	-	7	-
	Corredor, comisionista o consignatario	27	-	-	-	-	-	-	-	-	27	-
	Exportación directa	4	-	-	-	-	-	-	-	-	4	-
	Industria	21	-	-	-	-	-	-	-	-	21	-
	No comercializa	4	-	-	-	-	-	-	-	-	4	-
	Otras formas	-	-	-	-	-	-	-	-	-	-	-
	Otro productor	3	-	-	-	-	-	-	-	-	3	-
	22 Chaco	Acopiador, frigorífico, planta de cooperativa o consorcio	1.147	-	-	-	-	3	854	-	-	800
	Circuito minorista	5	-	-	-	-	-	-	-	4	1	-
	Corredor, comisionista o consignatario	241	-	-	-	-	-	145	-	-	179	-
	Exportación directa	11	-	-	-	-	-	6	-	-	11	-
	Industria	56	-	-	-	-	-	44	-	-	31	-
	No comercializa	51	-	-	-	-	-	9	-	4	39	-
	Otras formas	6	-	-	-	-	-	1	-	1	5	-
	Otro productor	32	-	-	-	-	1	17	-	-	19	-

(continúa)



**Cuadro 4.46** (continuación)

Código	Provincia	Canal de comercialización	Total de EAP que declaran canal de comercialización (1)	Oleaginosas									
				Cártamo (2)	Colza	Lino	Tung (2)	Girasol confitería	Girasol	Maní confitería	Maní	Soja	Chía (2)
Unidades													
26 Chubut	Acopiador, frigorífico, planta de cooperativa o consorcio	-	-	-	-	-	-	-	-	-	-	-	-
	Circuito minorista	-	-	-	-	-	-	-	-	-	-	-	-
	Corredor, comisionista o consignatario	-	-	-	-	-	-	-	-	-	-	-	-
	Exportación directa	-	-	-	-	-	-	-	-	-	-	-	-
	Industria	-	-	-	-	-	-	-	-	-	-	-	-
	No comercializa	-	-	-	-	-	-	-	-	-	-	-	-
	Otras formas	-	-	-	-	-	-	-	-	-	-	-	-
	Otro productor	-	-	-	-	-	-	-	-	-	-	-	-
	14 Córdoba	Acopiador, frigorífico, planta de cooperativa o consorcio	8.306	-	1	-	-	-	4	54	24	395	8.221
Circuito minorista		27	-	-	-	-	-	-	-	1	2	24	-
Corredor, comisionista o consignatario		1.884	-	-	-	-	-	1	35	3	52	1.853	-
Exportación directa		334	-	-	-	-	-	-	3	1	42	302	-
Industria		475	-	-	-	-	-	1	8	8	155	334	-
No comercializa		540	-	-	-	-	-	-	6	2	14	519	-
Otras formas		38	-	-	-	-	-	-	-	1	3	34	-
Otro productor		104	-	-	-	-	-	-	1	1	2	100	-
18 Corrientes		Acopiador, frigorífico, planta de cooperativa o consorcio	7	-	-	-	-	-	-	1	-	-	6
	Circuito minorista	5	-	-	-	-	-	-	-	-	5	-	-
	Corredor, comisionista o consignatario	2	-	-	-	-	-	-	-	-	-	2	-
	Exportación directa	-	-	-	-	-	-	-	-	-	-	-	-
	Industria	1	-	-	-	-	-	-	-	-	-	1	-
	No comercializa	7	-	-	-	-	-	-	-	-	4	3	-
	Otras formas	2	-	-	-	-	-	-	-	-	2	-	-
	Otro productor	2	-	-	-	-	-	-	-	-	1	1	-
	30 Entre Ríos	Acopiador, frigorífico, planta de cooperativa o consorcio	1.784	-	11	16	-	-	-	10	-	-	1.776
Circuito minorista		21	-	-	-	-	-	-	-	-	-	21	-
Corredor, comisionista o consignatario		316	-	1	10	-	-	-	1	-	-	309	-
Exportación directa		135	-	-	-	-	-	-	-	-	-	135	-
Industria		144	-	-	4	-	-	-	1	-	-	141	-
No comercializa		337	-	-	3	-	-	-	-	-	-	335	-
Otras formas		13	-	-	-	-	-	-	-	-	-	13	-
Otro productor		56	-	-	1	-	-	-	-	-	-	55	-

(continúa)

**Cuadro 4.46** (continuación)

Código	Provincia	Canal de comercialización	Total de EAP que declaran canal de comercialización (1)	Oleaginosas									
				Cártamo (2)	Colza	Lino	Tung (2)	Girasol confitería	Girasol	Maní confitería	Maní	Soja	Chía (2)
Unidades													
34	Formosa	Acopiador, frigorífico, planta de cooperativa o consorcio	3	-	-	-	-	-	1	-	-	2	-
		Circuito minorista	11	-	-	-	-	-	-	-	10	1	-
		Corredor, comisionista o consignatario	3	-	-	-	-	-	1	-	-	2	-
		Exportación directa	-	-	-	-	-	-	-	-	-	-	-
		Industria	5	-	-	-	-	-	2	-	1	4	-
		No comercializa	20	-	-	-	-	-	1	-	15	4	-
		Otras formas	3	-	-	-	-	-	-	-	3	-	-
		Otro productor	3	-	-	-	-	-	1	-	1	2	-
		38	Jujuy	Acopiador, frigorífico, planta de cooperativa o consorcio	6	-	-	-	-	-	-	-	1
Circuito minorista	3			-	-	-	-	-	-	-	2	1	-
Corredor, comisionista o consignatario	3			-	-	-	-	-	-	-	-	3	-
Exportación directa	-			-	-	-	-	-	-	-	-	-	-
Industria	1			-	-	-	-	-	-	-	-	1	-
No comercializa	3			-	-	-	-	-	-	-	3	-	-
Otras formas	2			-	-	-	-	-	-	-	-	2	-
Otro productor	3			-	-	-	-	-	-	-	1	2	-
42	La Pampa			Acopiador, frigorífico, planta de cooperativa o consorcio	660	-	-	-	-	9	284	-	4
		Circuito minorista	4	-	-	-	-	1	-	-	-	3	-
		Corredor, comisionista o consignatario	138	-	-	-	-	1	44	1	1	117	-
		Exportación directa	32	-	-	-	-	1	4	-	2	28	-
		Industria	53	-	-	-	-	4	18	2	4	32	-
		No comercializa	138	-	-	-	-	-	26	-	-	117	-
		Otras formas	9	-	-	-	-	-	5	-	-	7	-
		Otro productor	4	-	-	-	-	-	2	-	-	2	-
		46	La Rioja	Acopiador, frigorífico, planta de cooperativa o consorcio	-	-	-	-	-	-	-	-	-
Circuito minorista	-			-	-	-	-	-	-	-	-	-	-
Corredor, comisionista o consignatario	-			-	-	-	-	-	-	-	-	-	-
Exportación directa	-			-	-	-	-	-	-	-	-	-	-
Industria	-			-	-	-	-	-	-	-	-	-	-
No comercializa	-			-	-	-	-	-	-	-	-	-	-
Otras formas	-			-	-	-	-	-	-	-	-	-	-
Otro productor	-			-	-	-	-	-	-	-	-	-	-

(continúa)



**Cuadro 4.46** (continuación)

Código	Provincia	Canal de comercialización	Total de EAP que declaran canal de comercialización (1)	Oleaginosas									
				Cártamo (2)	Colza	Lino	Tung (2)	Girasol confitería	Girasol	Maní confitería	Maní	Soja	Chía (2)
Unidades													
50	Mendoza	Acopiador, frigorífico, planta de cooperativa o consorcio	-	-	-	-	-	-	-	-	-	-	-
		Circuito minorista	-	-	-	-	-	-	-	-	-	-	-
		Corredor, comisionista o consignatario	-	-	-	-	-	-	-	-	-	-	-
		Exportación directa	1	-	-	-	-	-	1	-	-	-	-
		Industria	3	-	-	-	-	-	3	-	-	-	-
		No comercializa	2	-	-	-	-	1	1	-	-	-	-
		Otras formas	-	-	-	-	-	-	-	-	-	-	-
		Otro productor	-	-	-	-	-	-	-	-	-	-	-
54	Misiones	Acopiador, frigorífico, planta de cooperativa o consorcio	20	-	-	-	-	-	-	-	-	-	20
		Circuito minorista	29	-	-	-	-	-	-	-	7	22	-
		Corredor, comisionista o consignatario	1	-	-	-	-	-	-	-	-	1	-
		Exportación directa	9	-	-	-	-	-	-	-	3	6	-
		Industria	5	-	-	-	-	-	-	-	-	5	-
		No comercializa	163	-	-	-	-	-	-	1	46	119	-
		Otras formas	6	-	-	-	-	-	-	-	4	2	-
		Otro productor	144	-	-	-	-	-	-	-	5	139	-
58	Neuquén	Acopiador, frigorífico, planta de cooperativa o consorcio	-	-	-	-	-	-	-	-	-	-	-
		Circuito minorista	-	-	-	-	-	-	-	-	-	-	-
		Corredor, comisionista o consignatario	-	-	-	-	-	-	-	-	-	-	-
		Exportación directa	-	-	-	-	-	-	-	-	-	-	-
		Industria	-	-	-	-	-	-	-	-	-	-	-
		No comercializa	-	-	-	-	-	-	-	-	-	-	-
		Otras formas	-	-	-	-	-	-	-	-	-	-	-
		Otro productor	-	-	-	-	-	-	-	-	-	-	-
62	Río Negro	Acopiador, frigorífico, planta de cooperativa o consorcio	1	-	-	-	-	-	1	-	-	-	-
		Circuito minorista	-	-	-	-	-	-	-	-	-	-	-
		Corredor, comisionista o consignatario	1	-	-	-	-	-	1	-	-	-	-
		Exportación directa	-	-	-	-	-	-	-	-	-	-	-
		Industria	1	-	-	-	-	-	1	-	-	-	-
		No comercializa	3	-	-	-	-	-	-	-	-	3	-
		Otras formas	-	-	-	-	-	-	-	-	-	-	-
		Otro productor	-	-	-	-	-	-	-	-	-	-	-

(continúa)



**Cuadro 4.46 (continuación)**

Código	Provincia	Canal de comercialización	Total de EAP que declaran canal de comercialización (1)	Oleaginosas									
				Cártamo (2)	Colza	Lino	Tung (2)	Girasol confitería	Girasol	Maní confitería	Maní	Soja	Chía (2)
Unidades													
66 Salta		Acopiador, frigorífico, planta de cooperativa o consorcio	105	-	-	-	-	-	2	-	1	104	-
		Circuito minorista	2	-	-	-	-	-	-	-	-	2	-
		Corredor, comisionista o consignatario	50	-	-	-	-	-	-	-	5	45	-
		Exportación directa	12	-	-	-	-	-	-	-	1	11	-
		Industria	18	-	-	-	-	1	-	-	1	16	-
		No comercializa	13	-	-	-	-	-	-	-	-	13	-
		Otras formas	3	-	-	-	-	-	-	-	-	3	-
		Otro productor	8	-	-	-	-	-	-	-	-	8	-
		70 San Juan		Acopiador, frigorífico, planta de cooperativa o consorcio	-	-	-	-	-	-	-	-	-
Circuito minorista	-			-	-	-	-	-	-	-	-	-	-
Corredor, comisionista o consignatario	-			-	-	-	-	-	-	-	-	-	-
Exportación directa	-			-	-	-	-	-	-	-	-	-	-
Industria	-			-	-	-	-	-	-	-	-	-	-
No comercializa	-			-	-	-	-	-	-	-	-	-	-
Otras formas	-			-	-	-	-	-	-	-	-	-	-
Otro productor	-			-	-	-	-	-	-	-	-	-	-
74 San Luis				Acopiador, frigorífico, planta de cooperativa o consorcio	200	-	-	-	-	-	3	1	2
		Circuito minorista	6	-	-	-	-	-	-	-	-	6	-
		Corredor, comisionista o consignatario	116	-	-	-	-	-	6	-	4	113	-
		Exportación directa	35	-	-	-	-	-	-	1	1	33	-
		Industria	57	-	-	-	-	-	4	2	10	47	-
		No comercializa	42	-	-	-	-	-	-	1	-	41	-
		Otras formas	5	-	-	-	-	-	-	-	-	5	-
		Otro productor	24	-	-	-	-	-	-	-	-	24	-
		78 Santa Cruz		Acopiador, frigorífico, planta de cooperativa o consorcio	-	-	-	-	-	-	-	-	-
Circuito minorista	-			-	-	-	-	-	-	-	-	-	-
Corredor, comisionista o consignatario	-			-	-	-	-	-	-	-	-	-	-
Exportación directa	-			-	-	-	-	-	-	-	-	-	-
Industria	-			-	-	-	-	-	-	-	-	-	-
No comercializa	-			-	-	-	-	-	-	-	-	-	-
Otras formas	-			-	-	-	-	-	-	-	-	-	-
Otro productor	-			-	-	-	-	-	-	-	-	-	-

(continúa)



**Cuadro 4.46 (conclusión)**

Código	Provincia	Canal de comercialización	Total de EAP que declaran canal de comercialización <sup>(1)</sup>	Oleaginosas									
				Cártamo <sup>(2)</sup>	Colza	Lino	Tung <sup>(2)</sup>	Girasol confitería	Girasol	Maní confitería	Maní	Soja	Chía <sup>(2)</sup>
Unidades													
82 Santa Fe	Acopiador, frigorífico, planta de cooperativa o consorcio	9.582	-	-	-	-	-	-	836	-	1	9.470	-
	Circuito minorista	18	-	-	-	-	-	2	1	-	16	-	
	Corredor, comisionista o consignatario	1.407	-	1	-	-	-	127	-	-	1.383	-	
	Exportación directa	543	-	-	-	-	-	49	1	-	536	-	
	Industria	254	-	-	-	-	1	18	-	-	241	-	
	No comercializa	382	-	1	-	-	-	24	-	-	366	-	
	Otras formas	32	-	-	-	-	-	5	-	-	27	-	
	Otro productor	55	-	-	-	-	-	11	-	-	46	-	
	86 Santiago del Estero	Acopiador, frigorífico, planta de cooperativa o consorcio	382	-	-	1	-	-	-	44	-	-	370
Circuito minorista		5	-	-	-	-	-	-	-	-	5	-	
Corredor, comisionista o consignatario		201	-	-	-	-	-	16	-	1	198	-	
Exportación directa		59	-	-	-	-	-	6	-	-	58	-	
Industria		46	-	-	-	-	-	4	-	-	44	-	
No comercializa		56	-	-	-	-	-	2	-	-	55	-	
Otras formas		2	-	-	-	-	-	-	-	-	2	-	
Otro productor		13	-	-	-	-	-	1	-	-	12	-	
94 Tierra del Fuego		Acopiador, frigorífico, planta de cooperativa o consorcio	-	-	-	-	-	-	-	-	-	-	-
	Circuito minorista	-	-	-	-	-	-	-	-	-	-	-	-
	Corredor, comisionista o consignatario	-	-	-	-	-	-	-	-	-	-	-	-
	Exportación directa	-	-	-	-	-	-	-	-	-	-	-	-
	Industria	-	-	-	-	-	-	-	-	-	-	-	-
	No comercializa	-	-	-	-	-	-	-	-	-	-	-	-
	Otras formas	-	-	-	-	-	-	-	-	-	-	-	-
	Otro productor	-	-	-	-	-	-	-	-	-	-	-	-
	90 Tucumán	Acopiador, frigorífico, planta de cooperativa o consorcio	159	-	-	-	-	-	-	-	-	-	159
Circuito minorista		5	-	-	-	-	-	-	-	-	5	-	
Corredor, comisionista o consignatario		34	-	-	-	-	-	-	-	-	34	-	
Exportación directa		1	-	-	-	-	-	-	-	-	1	-	
Industria		37	-	-	-	-	-	-	-	-	37	-	
No comercializa		10	-	-	-	-	-	-	-	-	10	-	
Otras formas		3	-	-	-	-	-	-	-	-	3	-	
Otro productor		19	-	-	-	-	-	-	-	-	19	-	

(1) El total puede no corresponder a la suma de los parciales dado que las categorías no son excluyentes, porque una EAP puede tener más de un cultivo por canal de comercialización.

(2) Para estos cultivos no se preguntó esta temática.

**Fuente:** INDEC. Censo Nacional Agropecuario 2018. Resultados definitivos.

**Cuadro 4.47** Legumbres. Primera venta. Explotaciones agropecuarias por cultivo, según canal de comercialización y provincia, en unidades. Del 1 de julio de 2017 al 30 de junio de 2018

Código	Provincia	Canal de comercialización	Total de EAP que declaran canal de comercialización (1)	Legumbres						
				Arveja	Garbanzo	Lenteja	Lupino	Poroto blanco	Poroto carioca	Poroto colorado
				Unidades						
Total del país	Acopiador, frigorífico, planta de cooperativa o consorcio	699	336	121	82	-	137	4	14	89
	Circuito minorista	390	128	2	16	-	58	4	115	87
	Corredor, comisionista o consignatario	246	48	81	18	-	37	3	13	82
	Exportación directa	122	35	26	4	-	13	3	8	49
	Industria	128	42	24	42	-	7	2	6	16
	No comercializa	1.497	113	38	50	1	56	73	88	1.094
	Otras formas	79	23	3	7	-	13	10	14	19
	Otro productor	246	39	5	8	-	43	10	51	93
	06 Buenos Aires	Acopiador, frigorífico, planta de cooperativa o consorcio	106	104	1	1	-	-	-	-
	Circuito minorista	7	6	-	1	-	-	-	-	1
	Corredor, comisionista o consignatario	29	29	1	-	-	-	-	-	-
	Exportación directa	21	19	-	-	-	-	1	1	-
	Industria	28	22	3	2	-	1	-	-	-
	No comercializa	38	34	-	1	-	2	-	-	1
	Otras formas	3	3	-	-	-	-	-	-	-
	Otro productor	5	5	-	-	-	-	-	-	-
10 Catamarca	Acopiador, frigorífico, planta de cooperativa o consorcio	5	-	1	-	-	3	-	-	1
	Circuito minorista	7	2	-	-	-	2	-	4	-
	Corredor, comisionista o consignatario	8	-	4	-	-	1	-	1	3
	Exportación directa	2	-	-	-	-	1	-	-	2
	Industria	6	-	5	-	-	1	-	1	1
	No comercializa	7	-	2	-	-	1	-	-	4
	Otras formas	-	-	-	-	-	-	-	-	-
	Otro productor	4	1	-	-	-	1	-	-	2
	22 Chaco	Acopiador, frigorífico, planta de cooperativa o consorcio	1	-	1	-	-	-	-	-
Circuito minorista		5	-	1	-	-	1	-	1	2
Corredor, comisionista o consignatario		-	-	-	-	-	-	-	-	-
Exportación directa		-	-	-	-	-	-	-	-	-
Industria		-	-	-	-	-	-	-	-	-
No comercializa		2	-	-	-	-	1	-	-	1
Otras formas		4	1	-	-	-	2	-	1	-
Otro productor		2	-	-	-	-	1	-	-	1

(continúa)



**Cuadro 4.47** (continuación)

Código	Provincia	Canal de comercialización	Total de EAP que declaran canal de comercialización (1)	Legumbres							
				Arveja	Garbanzo	Lenteja	Lupino	Poroto blanco	Poroto carioca	Poroto colorado	Poroto negro
Unidades											
26	Chubut	Acopiador, frigorífico, planta de cooperativa o consorcio	-	-	-	-	-	-	-	-	-
		Circuito minorista	-	-	-	-	-	-	-	-	-
		Corredor, comisionista o consignatario	-	-	-	-	-	-	-	-	-
		Exportación directa	-	-	-	-	-	-	-	-	-
		Industria	-	-	-	-	-	-	-	-	-
		No comercializa	1	1	-	-	-	-	-	-	-
		Otras formas	-	-	-	-	-	-	-	-	-
		Otro productor	1	1	-	-	-	-	-	-	-
		14	Córdoba	Acopiador, frigorífico, planta de cooperativa o consorcio	97	8	80	2	-	4	-
Circuito minorista	-			-	-	-	-	-	-	-	-
Corredor, comisionista o consignatario	62			2	56	-	1	1	1	6	
Exportación directa	24			2	21	-	1	-	-	3	
Industria	13			1	11	-	-	-	-	2	
No comercializa	38			3	23	1	4	-	1	6	
Otras formas	-			-	-	-	-	-	-	-	
Otro productor	4			-	4	-	-	-	-	-	
18	Corrientes			Acopiador, frigorífico, planta de cooperativa o consorcio	1	-	-	-	-	-	-
		Circuito minorista	20	1	-	-	3	-	15	2	
		Corredor, comisionista o consignatario	1	-	-	-	1	-	-	-	
		Exportación directa	-	-	-	-	-	-	-	-	
		Industria	-	-	-	-	-	-	-	-	
		No comercializa	19	-	-	-	8	-	10	1	
		Otras formas	1	-	-	-	1	-	-	-	
		Otro productor	5	-	-	-	1	-	4	-	
		30	Entre Ríos	Acopiador, frigorífico, planta de cooperativa o consorcio	12	12	-	-	-	-	-
Circuito minorista	-			-	-	-	-	-	-	-	
Corredor, comisionista o consignatario	1			1	-	-	-	-	-	-	
Exportación directa	2			2	-	-	-	-	-	-	
Industria	1			1	-	-	-	-	-	-	
No comercializa	3			3	-	-	-	-	-	-	
Otras formas	-			-	-	-	-	-	-	-	
Otro productor	-			-	-	-	-	-	-	-	

(continúa)

**Cuadro 4.47 (continuación)**

Código	Provincia	Canal de comercialización	Total de EAP que declaran canal de comercialización (1)	Legumbres							
				Arveja	Garbanzo	Lenteja	Lupino	Poroto blanco	Poroto carioca	Poroto colorado	Poroto negro
Unidades											
34	Formosa	Acopiador, frigorífico, planta de cooperativa o consorcio	6	-	-	-	-	2	-	4	-
		Circuito minorista	96	-	1	-	-	14	1	80	4
		Corredor, comisionista o consignatario	-	-	-	-	-	-	-	-	-
		Exportación directa	-	-	-	-	-	-	-	-	-
		Industria	1	-	-	-	-	-	-	1	-
		No comercializa	74	-	-	-	-	3	3	61	7
		Otras formas	12	-	-	-	-	4	-	9	1
		Otro productor	52	-	-	-	-	7	1	40	4
		38	Jujuy	Acopiador, frigorífico, planta de cooperativa o consorcio	8	-	-	-	-	8	1
Circuito minorista	51			47	-	-	-	2	1	-	1
Corredor, comisionista o consignatario	9			2	-	-	-	2	-	2	3
Exportación directa	1			1	-	-	-	-	-	-	-
Industria	1			-	-	-	-	-	-	-	1
No comercializa	35			27	-	-	-	3	-	-	5
Otras formas	13			13	-	-	-	-	-	-	-
Otro productor	13			9	-	-	-	3	-	1	-
42	La Pampa			Acopiador, frigorífico, planta de cooperativa o consorcio	-	-	-	-	-	-	-
		Circuito minorista	-	-	-	-	-	-	-	-	-
		Corredor, comisionista o consignatario	-	-	-	-	-	-	-	-	-
		Exportación directa	-	-	-	-	-	-	-	-	-
		Industria	-	-	-	-	-	-	-	-	-
		No comercializa	1	1	-	-	-	-	-	-	-
		Otras formas	-	-	-	-	-	-	-	-	-
		Otro productor	-	-	-	-	-	-	-	-	-
		46	La Rioja	Acopiador, frigorífico, planta de cooperativa o consorcio	-	-	-	-	-	-	-
Circuito minorista	1			-	-	-	-	-	-	1	-
Corredor, comisionista o consignatario	1			-	1	-	-	-	-	-	-
Exportación directa	-			-	-	-	-	-	-	-	-
Industria	-			-	-	-	-	-	-	-	-
No comercializa	-			-	-	-	-	-	-	-	-
Otras formas	-			-	-	-	-	-	-	-	-
Otro productor	-			-	-	-	-	-	-	-	-

(continúa)



**Cuadro 4.47** (continuación)

Código	Provincia	Canal de comercialización	Total de EAP que declaran canal de comercialización (1)	Legumbres							
				Arveja	Garbanzo	Lenteja	Lupino	Poroto blanco	Poroto carioca	Poroto colorado	Poroto negro
Unidades											
50	Mendoza	Acopiador, frigorífico, planta de cooperativa o consorcio	1	-	-	-	-	1	-	-	-
		Circuito minorista	5	2	-	-	-	3	-	-	-
		Corredor, comisionista o consignatario	1	-	-	-	-	1	-	-	-
		Exportación directa	-	-	-	-	-	-	-	-	-
		Industria	-	-	-	-	-	-	-	-	-
		No comercializa	-	-	-	-	-	-	-	-	-
		Otras formas	-	-	-	-	-	-	-	-	-
		Otro productor	-	-	-	-	-	-	-	-	-
		54	Misiones	Acopiador, frigorífico, planta de cooperativa o consorcio	2	-	-	-	-	-	-
Circuito minorista	70			-	-	-	-	-	2	2	67
Corredor, comisionista o consignatario	1			-	-	-	-	-	1	-	1
Exportación directa	24			-	-	-	-	-	1	1	23
Industria	5			-	-	-	-	-	1	1	3
No comercializa	1.106			-	-	-	1	9	68	9	1.022
Otras formas	12			-	-	-	-	-	5	1	6
Otro productor	83			-	-	-	-	2	7	1	73
58	Neuquén			Acopiador, frigorífico, planta de cooperativa o consorcio	-	-	-	-	-	-	-
		Circuito minorista	1	-	-	-	-	1	-	-	-
		Corredor, comisionista o consignatario	-	-	-	-	-	-	-	-	-
		Exportación directa	-	-	-	-	-	-	-	-	-
		Industria	-	-	-	-	-	-	-	-	-
		No comercializa	2	1	-	-	-	-	-	-	1
		Otras formas	-	-	-	-	-	-	-	-	-
		Otro productor	-	-	-	-	-	-	-	-	-
		62	Río Negro	Acopiador, frigorífico, planta de cooperativa o consorcio	-	-	-	-	-	-	-
Circuito minorista	-			-	-	-	-	-	-	-	-
Corredor, comisionista o consignatario	-			-	-	-	-	-	-	-	-
Exportación directa	-			-	-	-	-	-	-	-	-
Industria	-			-	-	-	-	-	-	-	-
No comercializa	-			-	-	-	-	-	-	-	-
Otras formas	-			-	-	-	-	-	-	-	-
Otro productor	1			1	-	-	-	-	-	-	-

(continúa)

**Cuadro 4.47 (continuación)**

Código	Provincia	Canal de comercialización	Total de EAP que declaran canal de comercialización <sup>(1)</sup>	Legumbres							
				Arveja	Garbanzo	Lenteja	Lupino	Poroto blanco	Poroto carioca	Poroto colorado	Poroto negro
Unidades											
66 Salta	Acopiador, frigorífico, planta de cooperativa o consorcio	204	61	13	1	-	112	2	4	48	
	Circuito minorista	83	63	-	-	-	24	-	1	5	
	Corredor, comisionista o consignatario	83	4	11	2	-	26	1	8	55	
	Exportación directa	27	-	3	-	-	11	1	6	17	
	Industria	11	1	3	2	-	2	1	1	5	
	No comercializa	64	26	8	-	-	18	1	1	19	
	Otras formas	15	1	2	-	-	6	4	2	6	
	Otro productor	51	11	1	1	-	26	1	3	10	
70 San Juan	Acopiador, frigorífico, planta de cooperativa o consorcio	15	9	-	-	-	5	1	3	-	
	Circuito minorista	18	1	-	1	-	5	-	11	-	
	Corredor, comisionista o consignatario	-	-	-	-	-	-	-	-	-	
	Exportación directa	-	-	-	-	-	-	-	-	-	
	Industria	2	-	-	-	-	-	-	2	-	
	No comercializa	9	-	-	-	-	4	1	4	-	
	Otras formas	1	-	-	-	-	-	1	-	-	
	Otro productor	3	-	-	-	-	-	1	2	-	
74 San Luis	Acopiador, frigorífico, planta de cooperativa o consorcio	4	-	3	1	-	-	-	-	-	
	Circuito minorista	-	-	-	-	-	-	-	-	-	
	Corredor, comisionista o consignatario	1	-	1	-	-	-	-	-	-	
	Exportación directa	1	-	1	-	-	-	-	-	-	
	Industria	-	-	-	-	-	-	-	-	-	
	No comercializa	1	-	1	-	-	-	-	-	-	
	Otras formas	1	-	1	-	-	-	-	-	-	
	Otro productor	-	-	-	-	-	-	-	-	-	
78 Santa Cruz	Acopiador, frigorífico, planta de cooperativa o consorcio	-	-	-	-	-	-	-	-	-	
	Circuito minorista	-	-	-	-	-	-	-	-	-	
	Corredor, comisionista o consignatario	-	-	-	-	-	-	-	-	-	
	Exportación directa	-	-	-	-	-	-	-	-	-	
	Industria	-	-	-	-	-	-	-	-	-	
	No comercializa	-	-	-	-	-	-	-	-	-	
	Otras formas	-	-	-	-	-	-	-	-	-	
	Otro productor	-	-	-	-	-	-	-	-	-	

(continúa)



**Cuadro 4.47 (conclusión)**

Código	Provincia	Canal de comercialización	Total de EAP que declaran canal de comercialización <sup>(1)</sup>	Legumbres							
				Arveja	Garbanzo	Lenteja	Lupino	Poroto blanco	Poroto carioca	Poroto colorado	Poroto negro
Unidades											
82	Santa Fe	Acopiador, frigorífico, planta de cooperativa o consorcio	192	142	2	77	-	-	-	-	1
		Circuito minorista	17	5	-	14	-	-	-	-	-
		Corredor, comisionista o consignatario	25	10	-	16	-	-	-	-	1
		Exportación directa	15	11	-	4	-	-	-	-	-
		Industria	51	17	-	38	-	-	-	-	-
		No comercializa	66	17	-	48	-	1	-	-	1
		Otras formas	11	5	-	7	-	-	-	-	-
		Otro productor	16	10	-	7	-	-	-	-	-
		86	Santiago del Estero	Acopiador, frigorífico, planta de cooperativa o consorcio	16	-	4	-	-	1	-
Circuito minorista	7			-	-	-	3	-	-	-	4
Corredor, comisionista o consignatario	20			-	4	-	4	-	1	-	12
Exportación directa	4			-	1	-	-	-	-	-	3
Industria	6			-	1	-	1	-	-	-	4
No comercializa	12			-	4	-	2	-	-	-	8
Otras formas	3			-	-	-	-	-	1	-	3
Otro productor	1			-	-	-	-	-	-	-	1
94	Tierra del Fuego			Acopiador, frigorífico, planta de cooperativa o consorcio	-	-	-	-	-	-	-
		Circuito minorista	-	-	-	-	-	-	-	-	-
		Corredor, comisionista o consignatario	-	-	-	-	-	-	-	-	-
		Exportación directa	-	-	-	-	-	-	-	-	-
		Industria	-	-	-	-	-	-	-	-	-
		No comercializa	-	-	-	-	-	-	-	-	-
		Otras formas	-	-	-	-	-	-	-	-	-
		Otro productor	-	-	-	-	-	-	-	-	-
		90	Tucumán	Acopiador, frigorífico, planta de cooperativa o consorcio	29	-	16	-	-	1	-
Circuito minorista	2			1	-	-	-	-	-	-	1
Corredor, comisionista o consignatario	4			-	3	-	1	-	-	-	1
Exportación directa	1			-	-	-	-	-	-	-	1
Industria	3			-	1	-	2	-	-	-	-
No comercializa	19			-	-	-	-	-	-	2	18
Otras formas	3			-	-	-	-	-	-	-	3
Otro productor	5			1	-	-	2	-	-	-	2

(<sup>1</sup>) El total puede no corresponder a la suma de los parciales dado que las categorías no son excluyentes, porque una EAP puede tener más de un cultivo por canal de comercialización.

Fuente: INDEC. Censo Nacional Agropecuario 2018. Resultados definitivos.



Cuadro 4.48

Forrajeras anuales. Primera venta. Explotaciones agropecuarias por cultivo, según canal de comercialización y provincia, en unidades. Del 1 de julio de 2017 al 30 de junio de 2018

Código	Provincia	Canal de comercialización	Total de EAP que declaran canal de comercialización (1)	Forrajeras anuales						
				Avena	Caupí	Vicia	Cebada forrajera	Maíz forrajero	Melilotus	Mijo forrajero
				Unidades						
Total del país	Acopiador, frigorífico, planta de cooperativa o consorcio	385	89	-	5	81	115	6	-	10
	Circuito minorista	188	42	-	3	14	89	5	3	6
	Corredor, comisionista o consignatario	209	67	-	1	28	83	4	-	1
	Exportación directa	35	3	-	-	5	6	-	-	1
	Industria	50	5	-	-	3	20	-	-	5
	No comercializa	27.964	14.648	2	485	1.748	10.223	614	148	1.702
	Otras formas	107	26	-	3	7	28	-	-	6
	Otro productor	725	206	-	15	80	271	5	5	46
	06 Buenos Aires	Acopiador, frigorífico, planta de cooperativa o consorcio	191	50	-	3	61	50	-	-
	Circuito minorista	15	10	-	1	1	2	-	-	-
	Corredor, comisionista o consignatario	77	35	-	-	21	19	-	-	1
	Exportación directa	8	1	-	-	5	1	-	-	-
	Industria	25	3	-	-	2	10	-	-	2
	No comercializa	10.357	6.371	-	208	860	3.389	7	76	520
	Otras formas	35	12	-	2	2	5	-	-	-
	Otro productor	81	32	-	4	5	21	-	3	10
10 Catamarca	Acopiador, frigorífico, planta de cooperativa o consorcio	4	-	-	-	-	3	-	-	-
	Circuito minorista	52	12	-	1	8	16	-	-	-
	Corredor, comisionista o consignatario	1	-	-	-	-	1	-	-	-
	Exportación directa	-	-	-	-	-	-	-	-	-
	Industria	-	-	-	-	-	-	-	-	-
	No comercializa	413	208	-	1	62	106	1	-	1
	Otras formas	6	2	-	-	2	-	-	-	-
	Otro productor	125	38	-	-	40	34	-	-	-
	22 Chaco	Acopiador, frigorífico, planta de cooperativa o consorcio	8	-	-	-	-	2	2	-
	Circuito minorista	4	1	-	-	-	1	1	-	-
	Corredor, comisionista o consignatario	6	-	-	-	-	3	-	-	-
	Exportación directa	-	-	-	-	-	-	-	-	-
	Industria	-	-	-	-	-	-	-	-	-
	No comercializa	983	85	-	2	1	117	55	-	5
	Otras formas	3	1	-	-	-	1	-	-	-
	Otro productor	17	-	-	-	-	5	-	-	-

(continúa)



**Cuadro 4.48** (continuación)

Código	Provincia	Canal de comercialización	Forrajeras anuales								Otras forrajeras anuales <sup>(2)</sup>
			Raigrás anual	Sorgo forrajero	Sorgo granífero para forraje	Triticale	Soja para pastoreo	Cebadilla	Centeno forrajero	Pasto romano	
Unidades											
Total del país	Acopiador, frigorífico, planta de cooperativa o consorcio	18	66	12	6	9	5	8	-	-	
	Circuito minorista	1	32	2	1	2	1	2	1	-	
	Corredor, comisionista o consignatario	9	51	2	1	3	2	20	1	-	
	Exportación directa	1	1	1	1	15	-	2	-	-	
	Industria	4	14	3	-	3	2	-	-	-	
	No comercializa	2.327	10.811	1.007	743	614	310	1.791	55	-	
	Otras formas	17	21	2	2	3	4	2	-	-	
	Otro productor	14	96	19	18	2	3	13	7	-	
	06 Buenos Aires	Acopiador, frigorífico, planta de cooperativa o consorcio	12	23	3	3	1	4	3	-	-
	Circuito minorista	1	-	-	-	1	-	-	-	-	
	Corredor, comisionista o consignatario	3	10	1	-	2	2	2	-	-	
	Exportación directa	1	-	-	-	-	-	-	-	-	
	Industria	3	6	1	-	2	2	-	-	-	
	No comercializa	1.276	3.737	213	272	213	153	367	6	-	
	Otras formas	7	6	1	-	2	3	1	-	-	
	Otro productor	5	4	2	-	-	-	-	1	-	
10 Catamarca	Acopiador, frigorífico, planta de cooperativa o consorcio	-	1	-	-	-	-	-	-	-	
	Circuito minorista	-	18	-	-	1	-	-	-	-	
	Corredor, comisionista o consignatario	-	-	-	-	-	-	-	-	-	
	Exportación directa	-	-	-	-	-	-	-	-	-	
	Industria	-	-	-	-	-	-	-	-	-	
	No comercializa	-	142	12	-	-	-	-	-	-	
	Otras formas	-	2	-	-	-	-	-	-	-	
	Otro productor	-	30	1	-	-	-	-	-	-	
	22 Chaco	Acopiador, frigorífico, planta de cooperativa o consorcio	-	4	-	-	-	-	-	-	-
Circuito minorista		-	1	1	-	-	-	-	-	-	
Corredor, comisionista o consignatario		-	3	-	-	-	-	-	-	-	
Exportación directa		-	-	-	-	-	-	-	-	-	
Industria		-	-	-	-	-	-	-	-	-	
No comercializa		1	755	95	-	4	-	-	-	-	
Otras formas		-	1	-	-	-	-	-	-	-	
Otro productor		-	10	-	-	-	-	-	2	-	

(continúa)

**Cuadro 4.48** (continuación)

Código	Provincia	Canal de comercialización	Total de EAP que declaran canal de comercialización (1)	Forrajeras anuales						
				Avena	Caupí	Vicia	Cebada forrajera	Maíz forrajero	Melilotus	Mijo forrajero
Unidades										
26 Chubut	Acopiador, frigorífico, planta de cooperativa o consorcio	1	1	-	-	-	-	-	-	-
	Circuito minorista	1	1	-	-	-	-	-	-	-
	Corredor, comisionista o consignatario	1	1	-	-	-	-	-	-	-
	Exportación directa	-	-	-	-	-	-	-	-	-
	Industria	-	-	-	-	-	-	-	-	-
	No comercializa	135	101	-	20	15	17	2	-	2
	Otras formas	-	-	-	-	-	-	-	-	-
	Otro productor	24	19	-	5	2	1	1	-	-
	14 Córdoba	Acopiador, frigorífico, planta de cooperativa o consorcio	71	12	-	-	3	29	3	-
Circuito minorista		13	1	-	-	-	3	2	-	4
Corredor, comisionista o consignatario		57	12	-	-	1	39	3	-	-
Exportación directa		5	-	-	-	-	2	-	-	1
Industria		12	2	-	-	1	5	-	-	2
No comercializa		4.077	1.714	-	19	168	2.208	134	11	411
Otras formas		14	3	-	-	-	7	-	-	1
Otro productor		79	14	-	-	-	31	2	-	20
18 Corrientes		Acopiador, frigorífico, planta de cooperativa o consorcio	3	-	-	-	-	3	-	-
	Circuito minorista	1	-	-	-	-	1	-	-	-
	Corredor, comisionista o consignatario	1	-	-	-	-	1	-	-	-
	Exportación directa	1	1	-	-	-	-	-	-	-
	Industria	-	-	-	-	-	-	-	-	-
	No comercializa	162	72	-	-	-	14	-	-	3
	Otras formas	2	1	-	-	-	1	-	-	-
	Otro productor	6	1	-	-	-	5	-	-	-
	30 Entre Ríos	Acopiador, frigorífico, planta de cooperativa o consorcio	18	5	-	1	1	3	-	-
Circuito minorista		1	1	-	-	-	-	-	-	-
Corredor, comisionista o consignatario		11	6	-	1	-	-	-	-	-
Exportación directa		-	-	-	-	-	-	-	-	-
Industria		3	-	-	-	-	1	-	-	-
No comercializa		2.342	1.378	-	3	24	480	4	1	145
Otras formas		11	1	-	-	-	-	-	-	-
Otro productor		28	12	-	-	1	5	-	-	1

(continúa)



**Cuadro 4.48 (continuación)**

Código	Provincia	Canal de comercialización	Forrajeras anuales								Otras forrajeras anuales <sup>(2)</sup>
			Raigrás anual	Sorgo forrajero	Sorgo granífero para forraje	Triticale	Soja para pastoreo	Cebadilla	Centeno forrajero	Pasto romano	
Unidades											
26	Chubut	Acopiador, frigorífico, planta de cooperativa o consorcio	-	-	-	-	-	-	-	-	-
		Circuito minorista	-	-	-	-	-	-	-	-	-
		Corredor, comisionista o consignatario	-	-	-	-	-	-	-	-	-
		Exportación directa	-	-	-	-	-	-	-	-	-
		Industria	-	-	-	-	-	-	-	-	-
		No comercializa	2	1	-	5	-	1	3	-	-
		Otras formas	-	-	-	-	-	-	-	-	-
		Otro productor	-	-	-	1	-	-	-	-	-
		14	Córdoba	Acopiador, frigorífico, planta de cooperativa o consorcio	-	20	3	1	2	1	2
Circuito minorista	-			2	1	1	-	1	1	-	-
Corredor, comisionista o consignatario	1			24	-	-	-	-	14	-	-
Exportación directa	-			-	-	1	-	-	1	-	-
Industria	-			4	-	-	-	-	-	-	-
No comercializa	47			1.975	149	56	73	47	349	7	-
Otras formas	-			7	-	-	-	-	-	-	-
Otro productor	1			15	2	2	1	-	2	-	-
18	Corrientes			Acopiador, frigorífico, planta de cooperativa o consorcio	-	-	-	-	-	-	-
		Circuito minorista	-	-	-	-	-	-	-	-	-
		Corredor, comisionista o consignatario	-	-	-	-	-	-	-	-	-
		Exportación directa	-	-	-	-	-	-	-	-	-
		Industria	-	-	-	-	-	-	-	-	-
		No comercializa	56	50	7	-	1	1	-	-	-
		Otras formas	-	-	-	-	-	-	-	-	-
		Otro productor	1	-	1	-	-	-	-	-	-
		30	Entre Ríos	Acopiador, frigorífico, planta de cooperativa o consorcio	4	5	-	-	-	-	-
Circuito minorista	-			-	-	-	-	-	-	-	-
Corredor, comisionista o consignatario	5			2	-	-	-	-	-	-	-
Exportación directa	-			-	-	-	-	-	-	-	-
Industria	1			-	1	-	-	-	-	-	-
No comercializa	592			697	97	6	70	54	-	2	-
Otras formas	10			1	-	-	-	1	-	-	-
Otro productor	5			2	3	-	-	1	-	-	-

(continúa)

**Cuadro 4.48** (continuación)

Código	Provincia	Canal de comercialización	Total de EAP que declaran canal de comercialización (1)	Forrajeras anuales							
				Avena	Caupí	Vicia	Cebada forrajera	Maíz forrajero	Melilotus	Mijo forrajero	Moha
Unidades											
34	Formosa	Acopiador, frigorífico, planta de cooperativa o consorcio	-	-	-	-	-	-	-	-	-
		Circuito minorista	2	-	-	-	2	-	-	-	-
		Corredor, comisionista o consignatario	1	1	-	-	-	-	-	-	-
		Exportación directa	3	-	-	-	-	-	-	-	-
		Industria	-	-	-	-	-	-	-	-	-
		No comercializa	80	14	-	-	22	4	-	-	-
		Otras formas	1	1	-	1	-	-	-	-	-
		Otro productor	4	-	-	-	-	-	-	-	-
		38	Jujuy	Acopiador, frigorífico, planta de cooperativa o consorcio	-	-	-	-	-	-	-
Circuito minorista	4			-	-	-	1	2	-	-	-
Corredor, comisionista o consignatario	1			1	-	-	-	-	-	-	-
Exportación directa	-			-	-	-	-	-	-	-	-
Industria	-			-	-	-	-	-	-	-	-
No comercializa	135			37	-	2	48	33	-	-	-
Otras formas	2			-	-	-	1	-	-	-	-
Otro productor	11			2	-	1	8	-	-	-	-
42	La Pampa			Acopiador, frigorífico, planta de cooperativa o consorcio	34	13	-	-	10	10	-
		Circuito minorista	2	1	-	1	-	-	-	-	-
		Corredor, comisionista o consignatario	18	6	-	-	6	3	-	-	-
		Exportación directa	1	1	-	-	-	-	-	-	-
		Industria	1	-	-	-	-	1	-	-	-
		No comercializa	3.084	2.072	-	175	395	1.191	17	42	42
		Otras formas	-	-	-	-	-	-	-	-	-
		Otro productor	52	31	-	-	4	2	-	1	1
		46	La Rioja	Acopiador, frigorífico, planta de cooperativa o consorcio	-	-	-	-	-	-	-
Circuito minorista	16			8	-	-	2	10	-	-	-
Corredor, comisionista o consignatario	-			-	-	-	-	-	-	-	-
Exportación directa	-			-	-	-	-	-	-	-	-
Industria	-			-	-	-	-	-	-	-	-
No comercializa	39			24	-	-	6	7	-	-	1
Otras formas	-			-	-	-	-	-	-	-	-
Otro productor	8			3	-	-	3	2	-	-	-

(continúa)



**Cuadro 4.48** (continuación)

Código	Provincia	Canal de comercialización	Forrajeras anuales								Otras forrajeras anuales <sup>(2)</sup>	
			Raigrás anual	Sorgo forrajero	Sorgo granífero para forraje	Triticale	Soja para pastoreo	Cebadilla	Centeno forrajero	Pasto romano		
Unidades												
34	Formosa	Acopiador, frigorífico, planta de cooperativa o consorcio	-	-	-	-	-	-	-	-	-	-
		Circuito minorista	-	-	-	-	-	-	-	-	-	-
		Corredor, comisionista o consignatario	-	-	-	-	-	-	-	-	-	-
		Exportación directa	-	1	1	-	1	-	-	-	-	-
		Industria	-	-	-	-	-	-	-	-	-	-
		No comercializa	-	38	14	-	-	-	-	-	-	-
		Otras formas	-	-	-	-	-	-	-	-	-	-
		Otro productor	-	-	4	-	-	-	-	-	-	-
		38	Jujuy	Acopiador, frigorífico, planta de cooperativa o consorcio	-	-	-	-	-	-	-	-
Circuito minorista	-			1	-	-	-	-	-	-	-	-
Corredor, comisionista o consignatario	-			-	-	-	-	-	-	-	-	-
Exportación directa	-			-	-	-	-	-	-	-	-	-
Industria	-			-	-	-	-	-	-	-	-	-
No comercializa	-			32	1	3	-	-	1	-	-	-
Otras formas	-			1	-	-	-	-	-	-	-	-
Otro productor	-			-	-	-	-	-	-	-	-	-
42	La Pampa			Acopiador, frigorífico, planta de cooperativa o consorcio	-	2	-	2	-	-	1	-
		Circuito minorista	-	-	-	-	-	-	-	-	-	
		Corredor, comisionista o consignatario	-	1	-	1	-	-	1	-	-	
		Exportación directa	-	-	-	-	-	-	1	-	-	
		Industria	-	-	-	-	-	-	-	-	-	
		No comercializa	2	1.018	16	306	6	13	670	-	-	
		Otras formas	-	-	-	-	-	-	-	-	-	
		Otro productor	-	1	-	11	-	-	5	-	-	
		46	La Rioja	Acopiador, frigorífico, planta de cooperativa o consorcio	-	-	-	-	-	-	-	-
Circuito minorista	-			-	-	-	-	-	-	-	-	
Corredor, comisionista o consignatario	-			-	-	-	-	-	-	-	-	
Exportación directa	-			-	-	-	-	-	-	-	-	
Industria	-			-	-	-	-	-	-	-	-	
No comercializa	-			5	-	-	-	-	-	1	-	
Otras formas	-			-	-	-	-	-	-	-	-	
Otro productor	-			1	-	-	-	-	-	-	-	

(continúa)

**Cuadro 4.48** (continuación)

Código	Provincia	Canal de comercialización	Total de EAP que declaran canal de comercialización (1)	Forrajeras anuales							
				Avena	Caupí	Vicia	Cebada forrajera	Maíz forrajero	Melilotus	Mijo forrajero	Moha
Unidades											
50	Mendoza	Acopiador, frigorífico, planta de cooperativa o consorcio	1	-	-	-	-	-	-	-	-
		Circuito minorista	5	1	-	-	1	2	-	-	-
		Corredor, comisionista o consignatario	1	-	-	-	-	-	-	-	-
		Exportación directa	-	-	-	-	-	-	-	-	-
		Industria	-	-	-	-	-	-	-	-	-
		No comercializa	163	45	-	6	18	64	1	1	3
		Otras formas	1	-	-	-	-	-	-	-	-
		Otro productor	15	1	-	-	-	8	-	-	1
		54	Misiones	Acopiador, frigorífico, planta de cooperativa o consorcio	1	-	-	-	-	-	-
Circuito minorista	2			-	-	-	-	2	-	-	-
Corredor, comisionista o consignatario	-			-	-	-	-	-	-	-	-
Exportación directa	15			-	-	-	-	2	-	-	-
Industria	1			-	-	-	-	-	-	-	-
No comercializa	287			48	-	-	-	197	-	-	-
Otras formas	2			1	-	-	-	1	-	-	-
Otro productor	14			-	-	-	-	13	-	-	-
58	Neuquén			Acopiador, frigorífico, planta de cooperativa o consorcio	-	-	-	-	-	-	-
		Circuito minorista	5	-	-	-	-	1	-	2	1
		Corredor, comisionista o consignatario	-	-	-	-	-	-	-	-	-
		Exportación directa	-	-	-	-	-	-	-	-	-
		Industria	-	-	-	-	-	-	-	-	-
		No comercializa	41	23	-	4	3	11	1	-	1
		Otras formas	1	-	-	-	-	1	-	-	-
		Otro productor	6	1	-	-	-	2	-	-	1
		62	Río Negro	Acopiador, frigorífico, planta de cooperativa o consorcio	-	-	-	-	-	-	-
Circuito minorista	4			2	-	-	-	1	-	1	1
Corredor, comisionista o consignatario	1			1	-	-	-	-	-	-	-
Exportación directa	-			-	-	-	-	-	-	-	-
Industria	2			-	-	-	-	1	-	-	1
No comercializa	233			137	-	8	23	42	1	7	4
Otras formas	1			-	-	-	-	1	-	-	-
Otro productor	15			6	-	1	-	4	-	1	2

(continúa)



**Cuadro 4.48** (continuación)

Código	Provincia	Canal de comercialización	Forrajeras anuales								Otras forrajeras anuales <sup>(2)</sup>	
			Raigrás anual	Sorgo forrajero	Sorgo granífero para forraje	Triticale	Soja para pastoreo	Cebadilla	Centeno forrajero	Pasto romano		
Unidades												
50	Mendoza	Acopiador, frigorífico, planta de cooperativa o consorcio	-	-	-	-	-	-	-	1	-	-
		Circuito minorista	-	-	-	-	-	-	-	1	-	-
		Corredor, comisionista o consignatario	-	-	-	-	-	-	-	-	1	-
		Exportación directa	-	-	-	-	-	-	-	-	-	-
		Industria	-	-	-	-	-	-	-	-	-	-
		No comercializa	-	32	2	4	-	-	33	6	-	-
		Otras formas	-	-	-	-	-	-	1	-	-	-
		Otro productor	-	-	-	1	-	-	4	1	-	-
		54	Misiones	Acopiador, frigorífico, planta de cooperativa o consorcio	-	-	-	-	1	-	-	-
Circuito minorista	-			-	-	-	-	-	-	-	-	-
Corredor, comisionista o consignatario	-			-	-	-	-	-	-	-	-	-
Exportación directa	-			-	-	-	13	-	-	-	-	-
Industria	-			-	-	-	1	-	-	-	-	-
No comercializa	2			11	3	-	19	-	-	20	-	-
Otras formas	-			-	-	-	-	-	-	-	-	-
Otro productor	-			-	-	-	-	-	-	-	1	-
58	Neuquén			Acopiador, frigorífico, planta de cooperativa o consorcio	-	-	-	-	-	-	-	-
		Circuito minorista	-	1	-	-	-	-	-	-	-	-
		Corredor, comisionista o consignatario	-	-	-	-	-	-	-	-	-	-
		Exportación directa	-	-	-	-	-	-	-	-	-	-
		Industria	-	-	-	-	-	-	-	-	-	-
		No comercializa	-	2	1	1	1	-	4	-	-	-
		Otras formas	-	-	-	-	-	-	-	-	-	-
		Otro productor	-	1	-	-	-	-	1	-	-	-
		62	Río Negro	Acopiador, frigorífico, planta de cooperativa o consorcio	-	-	-	-	-	-	-	-
Circuito minorista	-			-	-	-	-	-	-	-	-	-
Corredor, comisionista o consignatario	-			-	-	-	-	-	-	-	-	-
Exportación directa	-			-	-	-	-	-	-	-	-	-
Industria	-			1	-	-	-	-	-	-	-	-
No comercializa	1			34	5	10	-	2	17	-	-	-
Otras formas	-			-	-	-	-	-	-	-	-	-
Otro productor	1			2	-	2	-	-	-	-	-	-

(continúa)



**Cuadro 4.48** (continuación)

Código	Provincia	Canal de comercialización	Total de EAP que declaran canal de comercialización (1)	Forrajeras anuales							
				Avena	Caupí	Vicia	Cebada forrajera	Maíz forrajero	Melilotus	Mijo forrajero	Moha
Unidades											
66	Salta	Acopiador, frigorífico, planta de cooperativa o consorcio	-	-	-	-	-	-	-	-	-
		Circuito minorista	4	-	-	1	2	-	-	-	
		Corredor, comisionista o consignatario	2	-	-	-	2	-	-	-	
		Exportación directa	-	-	-	-	-	-	-	-	
		Industria	3	-	-	-	1	-	-	-	
		No comercializa	309	136	-	9	176	3	-	-	
		Otras formas	2	-	-	-	1	-	-	-	
		Otro productor	41	17	-	2	16	-	-	-	
		70	San Juan	Acopiador, frigorífico, planta de cooperativa o consorcio	2	-	-	-	2	-	-
Circuito minorista	3			1	-	-	2	-	-	-	
Corredor, comisionista o consignatario	-			-	-	-	-	-	-	-	
Exportación directa	-			-	-	-	-	-	-	-	
Industria	-			-	-	-	-	-	-	-	
No comercializa	57			28	-	3	18	-	-	-	
Otras formas	6			3	-	2	1	-	-	-	
Otro productor	4			1	-	1	3	-	-	-	
74	San Luis			Acopiador, frigorífico, planta de cooperativa o consorcio	5	-	-	1	-	-	-
		Circuito minorista	1	-	-	-	1	-	-	-	
		Corredor, comisionista o consignatario	8	-	-	-	6	-	-	-	
		Exportación directa	-	-	-	-	-	-	-	-	
		Industria	1	-	-	-	1	-	-	-	
		No comercializa	883	193	-	5	408	16	5	20	
		Otras formas	5	-	-	-	4	-	-	-	
		Otro productor	17	1	-	1	6	-	-	1	
		78	Santa Cruz	Acopiador, frigorífico, planta de cooperativa o consorcio	-	-	-	-	-	-	-
Circuito minorista	-			-	-	-	-	-	-	-	
Corredor, comisionista o consignatario	-			-	-	-	-	-	-	-	
Exportación directa	-			-	-	-	-	-	-	-	
Industria	-			-	-	-	-	-	-	-	
No comercializa	3			2	-	1	-	-	-	-	
Otras formas	-			-	-	-	-	-	-	-	
Otro productor	1			-	-	1	-	-	-	-	

(continúa)



**Cuadro 4.48** (continuación)

Código	Provincia	Canal de comercialización	Forrajeras anuales								Otras forrajeras anuales <sup>(2)</sup>	
			Raigrás anual	Sorgo forrajero	Sorgo granífero para forraje	Triticale	Soja para pastoreo	Cebadilla	Centeno forrajero	Pasto romano		
Unidades												
66	Salta	Acopiador, frigorífico, planta de cooperativa o consorcio	-	-	-	-	-	-	-	-	-	-
		Circuito minorista	-	1	-	-	-	-	-	-	-	-
		Corredor, comisionista o consignatario	-	-	-	-	-	-	-	-	-	-
		Exportación directa	-	-	-	-	-	-	-	-	-	-
		Industria	-	1	1	-	-	-	-	-	-	-
		No comercializa	-	80	12	2	-	2	-	3	-	-
		Otras formas	-	1	-	-	-	-	-	-	-	-
		Otro productor	-	6	1	-	-	-	-	-	-	-
70	San Juan	Acopiador, frigorífico, planta de cooperativa o consorcio	-	-	-	-	-	-	-	-	-	-
		Circuito minorista	-	-	-	-	-	-	-	-	-	-
		Corredor, comisionista o consignatario	-	-	-	-	-	-	-	-	-	-
		Exportación directa	-	-	-	-	-	-	-	-	-	-
		Industria	-	-	-	-	-	-	-	-	-	-
		No comercializa	-	5	2	1	-	-	1	-	-	-
		Otras formas	-	-	-	-	-	-	-	-	-	-
		Otro productor	-	-	-	-	-	-	-	-	-	-
74	San Luis	Acopiador, frigorífico, planta de cooperativa o consorcio	-	-	1	-	2	-	1	-	-	-
		Circuito minorista	-	-	-	-	-	-	-	-	-	-
		Corredor, comisionista o consignatario	-	2	-	-	-	-	3	-	-	-
		Exportación directa	-	-	-	-	-	-	-	-	-	-
		Industria	-	-	-	-	-	-	-	-	-	-
		No comercializa	-	469	28	52	3	1	337	-	-	-
		Otras formas	-	-	-	1	-	-	-	-	-	-
		Otro productor	-	7	-	-	-	-	1	-	-	-
78	Santa Cruz	Acopiador, frigorífico, planta de cooperativa o consorcio	-	-	-	-	-	-	-	-	-	-
		Circuito minorista	-	-	-	-	-	-	-	-	-	-
		Corredor, comisionista o consignatario	-	-	-	-	-	-	-	-	-	-
		Exportación directa	-	-	-	-	-	-	-	-	-	-
		Industria	-	-	-	-	-	-	-	-	-	-
		No comercializa	-	-	-	-	-	-	-	-	-	-
		Otras formas	-	-	-	-	-	-	-	-	-	-
		Otro productor	-	-	-	1	-	-	-	-	-	-

(continúa)

**Cuadro 4.48** (continuación)

Código	Provincia	Canal de comercialización	Total de EAP que declaran canal de comercialización (1)	Forrajeras anuales							
				Avena	Caupí	Vicia	Cebada forrajera	Maíz forrajero	Melilotus	Mijo forrajero	Moha
Unidades											
82	Santa Fe	Acopiador, frigorífico, planta de cooperativa o consorcio	36	7	-	-	6	8	1	-	1
		Circuito minorista	4	1	-	-	-	-	1	-	-
		Corredor, comisionista o consignatario	7	1	-	-	-	3	1	-	-
		Exportación directa	1	-	-	-	-	1	-	-	-
		Industria	2	-	-	-	-	-	-	-	-
		No comercializa	3.643	1.819	2	25	84	1.522	355	5	534
		Otras formas	11	1	-	-	-	3	-	-	5
		Otro productor	60	16	-	-	2	19	2	-	9
		86	Santiago del Estero	Acopiador, frigorífico, planta de cooperativa o consorcio	10	1	-	-	-	5	-
Circuito minorista	45			1	-	-	-	38	1	-	-
Corredor, comisionista o consignatario	15			3	-	-	-	6	-	-	-
Exportación directa	1			-	-	-	-	-	-	-	-
Industria	-			-	-	-	-	-	-	-	-
No comercializa	434			97	-	1	6	159	13	-	10
Otras formas	4			-	-	-	-	2	-	-	-
Otro productor	93			5	-	-	-	82	-	-	-
94	Tierra del Fuego			Acopiador, frigorífico, planta de cooperativa o consorcio	-	-	-	-	-	-	-
		Circuito minorista	-	-	-	-	-	-	-	-	-
		Corredor, comisionista o consignatario	-	-	-	-	-	-	-	-	-
		Exportación directa	-	-	-	-	-	-	-	-	-
		Industria	-	-	-	-	-	-	-	-	-
		No comercializa	4	4	-	-	-	-	-	-	-
		Otras formas	-	-	-	-	-	-	-	-	-
		Otro productor	1	-	-	-	-	-	-	-	-
		90	Tucumán	Acopiador, frigorífico, planta de cooperativa o consorcio	-	-	-	-	-	-	-
Circuito minorista	4			1	-	-	-	3	-	-	-
Corredor, comisionista o consignatario	1			-	-	-	-	-	-	-	-
Exportación directa	-			-	-	-	-	-	-	-	-
Industria	-			-	-	-	-	-	-	-	-
No comercializa	100			40	-	3	6	42	-	-	-
Otras formas	-			-	-	-	-	-	-	-	-
Otro productor	23			6	-	-	13	12	-	-	-

(continúa)



**Cuadro 4.48 (conclusión)**

Código	Provincia	Canal de comercialización	Forrajeras anuales								Otras forrajeras anuales <sup>(2)</sup>
			Raigrás anual	Sorgo forrajero	Sorgo granífero para forraje	Triticale	Soja para pastoreo	Cebadilla	Centeno forrajero	Pasto romano	
Unidades											
82	Santa Fe	Acopiador, frigorífico, planta de cooperativa o consorcio	2	6	5	-	3	-	-	-	-
		Circuito minorista	-	1	-	-	-	-	-	1	-
		Corredor, comisionista o consignatario	-	2	-	-	1	-	-	-	-
		Exportación directa	-	-	-	-	-	-	-	-	-
		Industria	-	2	-	-	-	-	-	-	-
		No comercializa	346	1.468	326	24	219	35	8	4	-
		Otras formas	-	1	1	1	-	-	-	-	-
		Otro productor	1	9	5	-	1	1	-	-	-
		Acopiador, frigorífico, planta de cooperativa o consorcio	-	5	-	-	-	-	-	-	-
86	Santiago del Estero	Circuito minorista	-	6	-	-	-	-	-	-	-
		Corredor, comisionista o consignatario	-	6	-	-	-	-	-	-	-
		Exportación directa	-	-	-	-	1	-	-	-	-
		Industria	-	-	-	-	-	-	-	-	-
		No comercializa	1	228	23	1	5	-	1	6	-
		Otras formas	-	1	-	-	1	-	-	-	-
		Otro productor	-	8	-	-	-	-	-	2	-
		Acopiador, frigorífico, planta de cooperativa o consorcio	-	-	-	-	-	-	-	-	-
		Circuito minorista	-	-	-	-	-	-	-	-	-
94	Tierra del Fuego	Corredor, comisionista o consignatario	-	-	-	-	-	-	-	-	-
		Exportación directa	-	-	-	-	-	-	-	-	-
		Industria	-	-	-	-	-	-	-	-	-
		No comercializa	-	-	-	-	-	-	-	-	-
		Otras formas	-	-	-	-	-	-	-	-	-
		Otro productor	-	-	-	-	-	1	-	-	-
		Acopiador, frigorífico, planta de cooperativa o consorcio	-	-	-	-	-	-	-	-	-
		Circuito minorista	-	1	-	-	-	-	-	-	-
		Corredor, comisionista o consignatario	-	1	1	-	-	-	-	-	-
90	Tucumán	Exportación directa	-	-	-	-	-	-	-	-	
		Industria	-	-	-	-	-	-	-	-	
		No comercializa	1	32	1	-	-	1	-	-	
		Otras formas	-	-	-	-	-	-	-	-	
		Otro productor	-	-	-	-	-	-	-	-	

(1) El total puede no corresponder a la suma de los parciales dado que las categorías no son excluyentes, porque una EAP puede tener más de un cultivo por canal de comercialización.

(2) Para estos cultivos no se preguntó esta temática.

**Fuente:** INDEC. Censo Nacional Agropecuario 2018. Resultados definitivos.

**Cuadro 4.49 Forrajeras perennes. Primera venta. Explotaciones agropecuarias por cultivo, según canal de comercialización y provincia, en unidades. Del 1 de julio de 2017 al 30 de junio de 2018**

Código	Provincia	Canal de comercialización	Total de EAP que declaran canal de comercialización (1)	Forrajeras perennes					
				Achicoria	Agropiro	Alfalfa pura	Buffel grass	Brachiaria	Dicantium
				Unidades					
Total del país	Acopiador, frigorífico, planta de cooperativa o consorcio	299	1	8	196	-	7	-	-
	Circuito minorista	1.660	3	1	1.536	1	3	-	-
	Corredor, comisionista o consignatario	508	-	11	408	-	5	-	1
	Exportación directa	26	-	-	17	-	1	-	-
	Industria	81	-	2	55	3	-	-	-
	No comercializa	25.097	48	1.225	11.882	158	488	114	143
	Otras formas	331	1	4	267	4	1	1	-
	Otro productor	2.990	-	5	2.609	8	17	1	2
	06 Buenos Aires	Acopiador, frigorífico, planta de cooperativa o consorcio	54	-	4	10	-	-	-
	Circuito minorista	19	-	-	6	-	-	-	-
	Corredor, comisionista o consignatario	40	-	3	5	-	-	-	-
	Exportación directa	1	-	-	-	-	-	-	-
	Industria	13	-	2	3	-	-	-	-
	No comercializa	5.720	2	652	799	-	-	-	28
	Otras formas	40	-	4	18	-	-	-	-
	Otro productor	80	-	2	27	-	-	-	-
10 Catamarca	Acopiador, frigorífico, planta de cooperativa o consorcio	7	-	-	4	-	-	-	-
	Circuito minorista	275	-	-	269	-	-	-	-
	Corredor, comisionista o consignatario	5	-	-	4	-	-	-	-
	Exportación directa	-	-	-	-	-	-	-	-
	Industria	2	-	-	2	-	-	-	-
	No comercializa	506	-	-	452	8	-	-	3
	Otras formas	43	-	-	37	2	-	-	-
	Otro productor	640	-	-	626	-	-	-	-
	22 Chaco	Acopiador, frigorífico, planta de cooperativa o consorcio	16	-	-	12	-	2	-
Circuito minorista		22	-	-	20	-	-	-	-
Corredor, comisionista o consignatario		5	-	-	2	-	-	-	-
Exportación directa		-	-	-	-	-	-	-	-
Industria		-	-	-	-	-	-	-	-
No comercializa		814	-	-	344	1	49	37	2
Otras formas		6	-	-	3	-	1	-	-
Otro productor		77	-	-	58	-	-	-	-

(continúa)



**Cuadro 4.49** (continuación)

Código	Provincia	Canal de comercialización	Forrajeras perennes						
			Digitaria	Falaris	Festuca	Gatton panic	Grama rhodes	Leucaena	Lotus
Total del país	Acopiador, frigorífico, planta de cooperativa o consorcio	-	1	7	7	-	-	6	3
	Circuito minorista	-	-	5	3	4	-	-	-
	Corredor, comisionista o consignatario	1	-	8	15	2	-	5	1
	Exportación directa	-	-	1	1	-	-	-	-
	Industria	-	-	5	5	1	-	2	1
	No comercializa	47	16	1.194	1.311	745	2	764	55
	Otras formas	-	-	7	8	3	-	7	1
	Otro productor	-	-	9	63	5	-	14	16
	06 Buenos Aires	Acopiador, frigorífico, planta de cooperativa o consorcio	-	1	5	-	-	-	4
	Circuito minorista	-	-	2	-	-	-	-	-
	Corredor, comisionista o consignatario	-	-	5	-	-	-	1	-
	Exportación directa	-	-	-	-	-	-	-	-
	Industria	-	-	5	-	-	-	1	-
	No comercializa	1	15	860	-	1	-	99	-
	Otras formas	-	-	5	-	-	-	6	-
	Otro productor	-	-	3	-	-	-	-	-
10 Catamarca	Acopiador, frigorífico, planta de cooperativa o consorcio	-	-	-	-	-	-	-	-
	Circuito minorista	-	-	-	-	-	-	-	-
	Corredor, comisionista o consignatario	-	-	-	-	-	-	-	-
	Exportación directa	-	-	-	-	-	-	-	-
	Industria	-	-	-	-	-	-	-	-
	No comercializa	-	-	2	8	4	-	-	-
	Otras formas	-	-	-	-	-	-	-	-
	Otro productor	-	-	-	1	-	-	-	-
	22 Chaco	Acopiador, frigorífico, planta de cooperativa o consorcio	-	-	-	3	-	-	-
	Circuito minorista	-	-	-	1	-	-	-	-
	Corredor, comisionista o consignatario	-	-	-	1	-	-	-	-
	Exportación directa	-	-	-	-	-	-	-	-
	Industria	-	-	-	-	-	-	-	-
	No comercializa	3	-	-	248	154	-	-	1
	Otras formas	-	-	-	3	1	-	-	-
	Otro productor	-	-	-	2	2	-	-	10

(continúa)

**Cuadro 4.49 (continuación)**

Código	Provincia	Canal de comercialización	Total de EAP que declaran canal de comercialización (1)	Forrajeras perennes						
				Achicoria	Agropiro	Alfalfa pura	Buffel grass	Brachiaria	Dicantium	Panicum coloratum
Unidades										
26	Chubut	Acopiador, frigorífico, planta de cooperativa o consorcio	3	-	1	2	-	-	-	-
		Circuito minorista	24	-	-	23	-	-	-	-
		Corredor, comisionista o consignatario	4	-	-	4	-	-	-	-
		Exportación directa	-	-	-	-	-	-	-	-
		Industria	1	-	-	1	-	-	-	-
		No comercializa	453	-	36	165	-	-	-	-
		Otras formas	3	-	-	2	-	-	-	-
		Otro productor	205	-	2	192	-	-	-	-
		14	Córdoba	Acopiador, frigorífico, planta de cooperativa o consorcio	52	-	2	44	-	-
Circuito minorista	97			-	-	95	-	-	-	-
Corredor, comisionista o consignatario	63			-	7	45	-	-	-	1
Exportación directa	4			-	-	2	-	-	-	-
Industria	20			-	-	16	1	-	-	-
No comercializa	3.725			4	133	3.071	47	-	-	55
Otras formas	35			-	-	32	-	-	-	-
Otro productor	245			-	-	234	2	-	-	1
18	Corrientes			Acopiador, frigorífico, planta de cooperativa o consorcio	3	-	-	-	-	2
		Circuito minorista	1	-	-	-	-	1	-	-
		Corredor, comisionista o consignatario	2	-	-	-	-	2	-	-
		Exportación directa	-	-	-	-	-	-	-	-
		Industria	-	-	-	-	-	-	-	-
		No comercializa	259	1	-	-	-	196	1	1
		Otras formas	-	-	-	-	-	-	-	-
		Otro productor	14	-	-	-	-	9	-	-
		30	Entre Ríos	Acopiador, frigorífico, planta de cooperativa o consorcio	19	-	-	9	-	-
Circuito minorista	9			-	-	4	-	-	-	-
Corredor, comisionista o consignatario	11			-	-	2	-	-	-	-
Exportación directa	3			-	-	-	-	-	-	-
Industria	1			-	-	-	-	-	-	-
No comercializa	2.813			7	-	996	-	-	1	-
Otras formas	5			1	-	1	-	-	-	-
Otro productor	79			-	-	44	-	-	-	-

(continúa)



**Cuadro 4.49** (continuación)

Código	Provincia	Canal de comercialización	Forrajeras perennes							
			Digitaria	Falaris	Festuca	Gatton panic	Grama rhodes	Leucaena	Lotus	Pasto elefante
26	Chubut	Acopiador, frigorífico, planta de cooperativa o consorcio	-	-	-	-	-	-	-	-
		Circuito minorista	-	-	1	-	-	-	-	-
		Corredor, comisionista o consignatario	-	-	1	-	-	-	-	-
		Exportación directa	-	-	-	-	-	-	-	-
		Industria	-	-	-	-	-	-	-	-
		No comercializa	-	-	24	-	-	-	-	-
		Otras formas	-	-	1	-	-	-	-	-
		Otro productor	-	-	2	-	-	-	-	-
		14	Córdoba	Acopiador, frigorífico, planta de cooperativa o consorcio	-	-	-	1	-	-
Circuito minorista	-			-	-	-	-	-	-	-
Corredor, comisionista o consignatario	-			-	2	1	1	-	-	-
Exportación directa	-			-	-	1	-	-	-	-
Industria	-			-	-	1	-	-	-	-
No comercializa	13			-	51	170	112	-	6	1
Otras formas	-			-	-	-	1	-	-	-
Otro productor	-			-	-	2	-	-	-	-
18	Corrientes			Acopiador, frigorífico, planta de cooperativa o consorcio	-	-	-	-	-	-
		Circuito minorista	-	-	-	-	-	-	-	-
		Corredor, comisionista o consignatario	-	-	-	-	-	-	-	-
		Exportación directa	-	-	-	-	-	-	-	-
		Industria	-	-	-	-	-	-	-	-
		No comercializa	-	-	2	1	13	-	7	9
		Otras formas	-	-	-	-	-	-	-	-
		Otro productor	-	-	-	-	-	-	-	1
		30	Entre Ríos	Acopiador, frigorífico, planta de cooperativa o consorcio	-	-	1	-	-	-
Circuito minorista	-			-	-	-	-	-	-	-
Corredor, comisionista o consignatario	-			-	-	-	-	-	4	-
Exportación directa	-			-	-	-	-	-	-	-
Industria	-			-	-	-	-	-	1	-
No comercializa	-			-	53	-	13	-	634	-
Otras formas	-			-	-	-	-	-	1	-
Otro productor	-			-	1	-	-	-	14	-

(continúa)



**Cuadro 4.49** (continuación)

Código	Provincia	Canal de comercialización	Total de EAP que declaran canal de comercialización (1)	Forrajeras perennes						
				Achicoria	Agropiro	Alfalfa pura	Buffel grass	Brachiaria	Dicantium	Panicum coloratum
Unidades										
34	Formosa	Acopiador, frigorífico, planta de cooperativa o consorcio	3	-	-	-	-	1	-	-
		Circuito minorista	2	-	-	1	-	-	-	-
		Corredor, comisionista o consignatario	12	-	-	-	-	1	-	-
		Exportación directa	-	-	-	-	-	-	-	-
		Industria	4	-	-	-	1	-	-	-
		No comercializa	535	-	-	18	2	62	63	-
		Otras formas	7	-	-	-	-	-	1	-
		Otro productor	47	-	-	2	-	3	1	-
		38	Jujuy	Acopiador, frigorífico, planta de cooperativa o consorcio	-	-	-	-	-	-
Circuito minorista	20			-	-	16	-	-	-	-
Corredor, comisionista o consignatario	2			-	-	2	-	-	-	-
Exportación directa	1			-	-	1	-	-	-	-
Industria	-			-	-	-	-	-	-	-
No comercializa	288			-	-	156	1	-	-	-
Otras formas	6			-	-	6	-	-	-	-
Otro productor	73			-	-	71	-	-	-	-
42	La Pampa			Acopiador, frigorífico, planta de cooperativa o consorcio	8	-	-	7	-	-
		Circuito minorista	3	-	-	3	-	-	-	-
		Corredor, comisionista o consignatario	4	-	1	2	-	-	-	-
		Exportación directa	-	-	-	-	-	-	-	-
		Industria	3	-	-	3	-	-	-	-
		No comercializa	1.650	4	245	954	-	-	-	34
		Otras formas	1	-	-	1	-	-	-	-
		Otro productor	12	-	-	7	-	-	-	-
		46	La Rioja	Acopiador, frigorífico, planta de cooperativa o consorcio	2	-	-	2	-	-
Circuito minorista	43			-	-	22	-	-	-	-
Corredor, comisionista o consignatario	-			-	-	-	-	-	-	-
Exportación directa	3			-	-	3	-	-	-	-
Industria	1			-	-	1	-	-	-	-
No comercializa	137			-	-	84	32	-	-	-
Otras formas	6			-	-	3	1	-	-	-
Otro productor	20			-	-	13	4	-	-	-

(continúa)



**Cuadro 4.49** (continuación)

Código	Provincia	Canal de comercialización	Forrajeras perennes							
			Digitaria	Falaris	Festuca	Gatton panic	Gramma rhodes	Leucaena	Lotus	Pasto elefante
34	Formosa	Acopiador, frigorífico, planta de cooperativa o consorcio	-	-	-	2	-	-	-	-
		Circuito minorista	-	-	-	-	-	-	-	-
		Corredor, comisionista o consignatario	-	-	-	11	-	-	-	-
		Exportación directa	-	-	-	-	-	-	-	-
		Industria	-	-	-	3	-	-	-	-
		No comercializa	2	-	-	415	43	1	-	2
		Otras formas	-	-	-	4	-	-	-	-
		Otro productor	-	-	-	39	-	-	-	-
38	Jujuy	Acopiador, frigorífico, planta de cooperativa o consorcio	-	-	-	-	-	-	-	-
		Circuito minorista	-	-	-	-	-	-	-	-
		Corredor, comisionista o consignatario	-	-	-	-	-	-	-	-
		Exportación directa	-	-	-	-	-	-	-	-
		Industria	-	-	-	-	-	-	-	-
		No comercializa	-	-	-	22	4	-	-	-
		Otras formas	-	-	-	-	-	-	-	-
		Otro productor	-	-	-	-	-	-	-	-
42	La Pampa	Acopiador, frigorífico, planta de cooperativa o consorcio	-	-	-	-	-	-	-	-
		Circuito minorista	-	-	-	-	-	-	-	-
		Corredor, comisionista o consignatario	-	-	-	-	-	-	-	-
		Exportación directa	-	-	-	-	-	-	-	-
		Industria	-	-	-	-	-	-	-	-
		No comercializa	9	-	28	-	-	-	1	-
		Otras formas	-	-	-	-	-	-	-	-
		Otro productor	-	-	-	-	-	-	-	-
46	La Rioja	Acopiador, frigorífico, planta de cooperativa o consorcio	-	-	-	-	-	-	-	-
		Circuito minorista	-	-	-	-	-	-	-	-
		Corredor, comisionista o consignatario	-	-	-	-	-	-	-	-
		Exportación directa	-	-	-	-	-	-	-	-
		Industria	-	-	-	-	-	-	-	-
		No comercializa	-	-	-	-	-	-	-	-
		Otras formas	-	-	-	-	-	-	-	-
		Otro productor	-	-	-	-	-	-	-	-

(continúa)

**Cuadro 4.49** (continuación)

Código	Provincia	Canal de comercialización	Total de EAP que declaran canal de comercialización (1)	Forrajeras perennes						
				Achicoria	Agropiro	Alfalfa pura	Buffel grass	Brachiaria	Dicantium	Panicum coloratum
Unidades										
50	Mendoza	Acopiador, frigorífico, planta de cooperativa o consorcio	10	-	-	10	-	-	-	-
		Circuito minorista	153	-	-	142	-	-	-	-
		Corredor, comisionista o consignatario	4	-	-	3	-	-	-	-
		Exportación directa	2	-	-	2	-	-	-	-
		Industria	15	-	-	15	-	-	-	-
		No comercializa	436	-	17	385	-	-	-	-
		Otras formas	20	-	-	17	-	-	-	-
		Otro productor	184	-	-	178	-	-	-	-
		54	Misiones	Acopiador, frigorífico, planta de cooperativa o consorcio	10	-	-	-	-	2
Circuito minorista	26			-	-	-	-	2	-	-
Corredor, comisionista o consignatario	3			-	-	-	-	2	-	-
Exportación directa	2			-	-	-	-	1	-	-
Industria	5			-	-	-	-	-	-	-
No comercializa	726			-	-	-	-	131	-	1
Otras formas	-			-	-	-	-	-	-	-
Otro productor	58			-	-	-	-	5	-	-
58	Neuquén			Acopiador, frigorífico, planta de cooperativa o consorcio	3	-	-	3	-	-
		Circuito minorista	82	-	-	81	-	-	-	-
		Corredor, comisionista o consignatario	2	-	-	2	-	-	-	-
		Exportación directa	-	-	-	-	-	-	-	-
		Industria	-	-	-	-	-	-	-	-
		No comercializa	218	-	10	178	-	-	-	-
		Otras formas	12	-	-	12	-	-	-	-
		Otro productor	60	-	-	59	-	-	-	-
		62	Río Negro	Acopiador, frigorífico, planta de cooperativa o consorcio	9	-	-	9	-	-
Circuito minorista	131			-	1	122	-	-	-	-
Corredor, comisionista o consignatario	11			-	-	11	-	-	-	-
Exportación directa	2			-	-	2	-	-	-	-
Industria	3			-	-	3	-	-	-	-
No comercializa	587			-	76	331	-	-	-	-
Otras formas	8			-	-	3	-	-	-	-
Otro productor	233			-	1	205	-	-	-	-

(continúa)



**Cuadro 4.49** (continuación)

Código	Provincia	Canal de comercialización	Forrajeras perennes							
			Digitaria	Falaris	Festuca	Gatton panic	Gramma rhodes	Leucaena	Lotus	Pasto elefante
50	Mendoza	Acopiador, frigorífico, planta de cooperativa o consorcio	-	-	-	-	-	-	-	-
		Circuito minorista	-	-	-	-	-	-	-	-
		Corredor, comisionista o consignatario	1	-	-	-	-	-	-	-
		Exportación directa	-	-	-	-	-	-	-	-
		Industria	-	-	-	-	-	-	-	-
		No comercializa	-	-	12	-	-	-	-	-
		Otras formas	-	-	-	-	-	-	-	-
		Otro productor	-	-	-	-	-	-	-	-
		54	Misiones	Acopiador, frigorífico, planta de cooperativa o consorcio	-	-	-	-	-	-
Circuito minorista	-			-	-	-	-	-	-	-
Corredor, comisionista o consignatario	-			-	-	-	-	-	-	1
Exportación directa	-			-	-	-	-	-	-	-
Industria	-			-	-	-	-	-	-	1
No comercializa	-			-	-	-	7	-	-	35
Otras formas	-			-	-	-	-	-	-	-
Otro productor	-			-	-	-	-	-	-	5
58	Neuquén			Acopiador, frigorífico, planta de cooperativa o consorcio	-	-	-	-	-	-
		Circuito minorista	-	-	1	-	-	-	-	-
		Corredor, comisionista o consignatario	-	-	-	-	-	-	-	-
		Exportación directa	-	-	-	-	-	-	-	-
		Industria	-	-	-	-	-	-	-	-
		No comercializa	-	-	22	-	-	-	-	-
		Otras formas	-	-	-	-	-	-	-	-
		Otro productor	-	-	-	-	-	-	-	-
		62	Río Negro	Acopiador, frigorífico, planta de cooperativa o consorcio	-	-	-	-	-	-
Circuito minorista	-			-	1	-	-	-	-	-
Corredor, comisionista o consignatario	-			-	-	-	-	-	-	-
Exportación directa	-			-	-	-	-	-	-	-
Industria	-			-	-	-	-	-	-	-
No comercializa	-			1	54	-	-	-	-	-
Otras formas	-			-	1	-	-	-	-	-
Otro productor	-			-	3	-	-	-	-	-

(continúa)

**Cuadro 4.49** (continuación)

Código	Provincia	Canal de comercialización	Total de EAP que declaran canal de comercialización (1)	Forrajeras perennes						
				Achicoria	Agropiro	Alfalfa pura	Buffel grass	Brachiaria	Dicantium	Panicum coloratum
Unidades										
66 Salta	Acopiador, frigorífico, planta de cooperativa o consorcio	9	-	-	9	-	-	-	-	
	Circuito minorista	57	-	-	56	-	-	-	-	
	Corredor, comisionista o consignatario	4	-	-	2	-	-	-	-	
	Exportación directa	-	-	-	-	-	-	-	-	
	Industria	-	-	-	-	-	-	-	-	
	No comercializa	709	1	2	533	14	4	-	1	
	Otras formas	7	-	-	7	-	-	-	-	
	Otro productor	247	-	-	239	-	-	-	-	
	70 San Juan	Acopiador, frigorífico, planta de cooperativa o consorcio	12	1	-	11	-	-	-	-
Circuito minorista		156	-	-	149	1	-	-	-	
Corredor, comisionista o consignatario		15	-	-	15	-	-	-	-	
Exportación directa		2	-	-	2	-	-	-	-	
Industria		1	-	-	1	-	-	-	-	
No comercializa		288	-	-	269	4	-	-	-	
Otras formas		25	-	-	22	-	-	-	-	
Otro productor		114	-	-	112	-	-	-	-	
74 San Luis		Acopiador, frigorífico, planta de cooperativa o consorcio	-	-	-	-	-	-	-	-
	Circuito minorista	5	-	-	5	-	-	-	-	
	Corredor, comisionista o consignatario	6	-	-	1	-	-	-	-	
	Exportación directa	2	-	-	2	-	-	-	-	
	Industria	2	-	-	2	-	-	-	-	
	No comercializa	370	1	17	212	18	-	-	12	
	Otras formas	2	-	-	1	1	-	-	-	
	Otro productor	30	-	-	29	1	-	-	-	
	78 Santa Cruz	Acopiador, frigorífico, planta de cooperativa o consorcio	-	-	-	-	-	-	-	-
Circuito minorista		6	-	-	6	-	-	-	-	
Corredor, comisionista o consignatario		-	-	-	-	-	-	-	-	
Exportación directa		-	-	-	-	-	-	-	-	
Industria		1	-	-	1	-	-	-	-	
No comercializa		35	-	3	26	-	-	-	-	
Otras formas		2	-	-	2	-	-	-	-	
Otro productor		6	-	-	6	-	-	-	-	

(continúa)



**Cuadro 4.49** (continuación)

Código	Provincia	Canal de comercialización	Forrajeras perennes							
			Digitaria	Falaris	Festuca	Gatton panic	Grama rhodes	Leucaena	Lotus	Pasto elefante
66	Salta	Acopiador, frigorífico, planta de cooperativa o consorcio	-	-	1	-	-	-	-	-
		Circuito minorista	-	-	-	1	-	-	-	-
		Corredor, comisionista o consignatario	-	-	-	1	1	-	-	-
		Exportación directa	-	-	-	-	-	-	-	-
		Industria	-	-	-	-	-	-	-	-
		No comercializa	-	-	1	143	16	1	1	1
		Otras formas	-	-	-	-	-	-	-	-
		Otro productor	-	-	-	6	-	-	-	-
		70	San Juan	Acopiador, frigorífico, planta de cooperativa o consorcio	-	-	-	-	-	-
Circuito minorista	-			-	-	-	-	-	-	-
Corredor, comisionista o consignatario	-			-	-	-	-	-	-	-
Exportación directa	-			-	-	-	-	-	-	-
Industria	-			-	-	-	-	-	-	-
No comercializa	-			-	-	-	-	-	-	-
Otras formas	-			-	-	-	-	-	-	-
Otro productor	-			-	-	-	-	-	-	-
74	San Luis			Acopiador, frigorífico, planta de cooperativa o consorcio	-	-	-	-	-	-
		Circuito minorista	-	-	-	-	-	-	-	-
		Corredor, comisionista o consignatario	-	-	-	-	-	-	-	-
		Exportación directa	-	-	-	-	-	-	-	-
		Industria	-	-	-	-	-	-	-	-
		No comercializa	19	-	2	-	-	-	-	-
		Otras formas	-	-	-	-	-	-	-	-
		Otro productor	-	-	-	-	-	-	-	-
		78	Santa Cruz	Acopiador, frigorífico, planta de cooperativa o consorcio	-	-	-	-	-	-
Circuito minorista	-			-	-	-	-	-	-	-
Corredor, comisionista o consignatario	-			-	-	-	-	-	-	-
Exportación directa	-			-	-	-	-	-	-	-
Industria	-			-	-	-	-	-	-	-
No comercializa	-			-	3	-	-	-	-	-
Otras formas	-			-	-	-	-	-	-	-
Otro productor	-			-	-	-	-	-	-	-

(continúa)

**Cuadro 4.49 (continuación)**

Código	Provincia	Canal de comercialización	Total de EAP que declaran canal de comercialización (1)	Forrajeras perennes						
				Achicoria	Agropiro	Alfalfa pura	Buffel grass	Brachiaria	Dicantium	Panicum coloratum
Unidades										
82	Santa Fe	Acopiador, frigorífico, planta de cooperativa o consorcio	21	-	-	8	-	-	-	-
		Circuito minorista	16	3	-	8	-	-	-	-
		Corredor, comisionista o consignatario	9	-	-	4	-	-	-	-
		Exportación directa	1	-	-	-	-	-	-	-
		Industria	1	-	-	-	-	-	-	-
		No comercializa	4.051	28	33	2.474	-	42	12	4
		Otras formas	2	-	-	2	-	-	-	-
		Otro productor	120	-	-	84	-	-	-	-
86	Santiago del Estero	Acopiador, frigorífico, planta de cooperativa o consorcio	58	-	1	56	-	-	-	-
		Circuito minorista	506	-	-	503	-	-	-	-
		Corredor, comisionista o consignatario	306	-	-	304	-	-	-	-
		Exportación directa	3	-	-	3	-	-	-	-
		Industria	8	-	-	7	1	-	-	-
		No comercializa	664	-	-	350	23	4	-	2
		Otras formas	96	-	-	94	-	-	-	-
		Otro productor	420	-	-	403	1	-	-	1
94	Tierra del Fuego	Acopiador, frigorífico, planta de cooperativa o consorcio	-	-	-	-	-	-	-	-
		Circuito minorista	-	-	-	-	-	-	-	-
		Corredor, comisionista o consignatario	-	-	-	-	-	-	-	-
		Exportación directa	-	-	-	-	-	-	-	-
		Industria	-	-	-	-	-	-	-	-
		No comercializa	4	-	-	2	-	-	-	-
		Otras formas	-	-	-	-	-	-	-	-
		Otro productor	1	-	-	-	-	-	-	-
90	Tucumán	Acopiador, frigorífico, planta de cooperativa o consorcio	-	-	-	-	-	-	-	-
		Circuito minorista	7	-	-	5	-	-	-	-
		Corredor, comisionista o consignatario	-	-	-	-	-	-	-	-
		Exportación directa	-	-	-	-	-	-	-	-
		Industria	-	-	-	-	-	-	-	-
		No comercializa	109	-	1	83	8	-	-	-
		Otras formas	5	-	-	4	-	-	-	-
		Otro productor	25	-	-	20	-	-	-	-

(continúa)



**Cuadro 4.49** (continuación)

Código	Provincia	Canal de comercialización	Forrajeras perennes							
			Digitaria	Falaris	Festuca	Gatton panic	Gramma rhodes	Leucaena	Lotus	Pasto elefante
82	Santa Fe	Acopiador, frigorífico, planta de cooperativa o consorcio	-	-	-	-	-	-	-	-
		Circuito minorista	-	-	-	-	-	-	-	-
		Corredor, comisionista o consignatario	-	-	-	-	-	-	-	-
		Exportación directa	-	-	1	-	-	-	-	-
		Industria	-	-	-	-	1	-	-	-
		No comercializa	-	-	79	25	319	-	16	2
		Otras formas	-	-	-	-	-	-	-	-
		Otro productor	-	-	-	-	2	-	-	-
		86	Santiago del Estero	Acopiador, frigorífico, planta de cooperativa o consorcio	-	-	-	1	-	-
Circuito minorista	-			-	-	-	2	-	-	-
Corredor, comisionista o consignatario	-			-	-	1	-	-	-	-
Exportación directa	-			-	-	-	-	-	-	-
Industria	-			-	-	1	-	-	-	-
No comercializa	-			-	-	268	45	-	-	2
Otras formas	-			-	-	1	-	-	-	1
Otro productor	-			-	-	13	1	-	-	-
94	Tierra del Fuego			Acopiador, frigorífico, planta de cooperativa o consorcio	-	-	-	-	-	-
		Circuito minorista	-	-	-	-	-	-	-	-
		Corredor, comisionista o consignatario	-	-	-	-	-	-	-	-
		Exportación directa	-	-	-	-	-	-	-	-
		Industria	-	-	-	-	-	-	-	-
		No comercializa	-	-	-	-	-	-	-	-
		Otras formas	-	-	-	-	-	-	-	-
		Otro productor	-	-	-	-	-	-	-	-
		90	Tucumán	Acopiador, frigorífico, planta de cooperativa o consorcio	-	-	-	-	-	-
Circuito minorista	-			-	-	1	2	-	-	-
Corredor, comisionista o consignatario	-			-	-	-	-	-	-	-
Exportación directa	-			-	-	-	-	-	-	-
Industria	-			-	-	-	-	-	-	-
No comercializa	-			-	1	11	14	-	-	2
Otras formas	-			-	-	-	1	-	-	-
Otro productor	-			-	-	-	-	-	-	-

(continúa)



**Cuadro 4.49** (continuación)

Código	Provincia	Canal de comercialización	Forrajeras perennes						
			Pasto estrella	Pasto llorón	Pasto ovillo	Pasto pangola	Paspalum	Topinambur	Raigrás perenne
			Unidades						
Total del país	Acopiador, frigorífico, planta de cooperativa o consorcio	10	1	6	-	-	-	7	-
	Circuito minorista	25	6	3	4	1	-	3	-
	Corredor, comisionista o consignatario	3	19	2	-	1	-	7	-
	Exportación directa	1	-	-	-	-	-	1	-
	Industria	6	-	1	-	-	-	2	-
	No comercializa	591	1.146	201	46	57	1	628	45
	Otras formas	1	1	1	-	2	-	3	-
	Otro productor	58	5	8	3	4	-	6	7
	06 Buenos Aires	Acopiador, frigorífico, planta de cooperativa o consorcio	-	-	6	-	-	-	5
	Circuito minorista	-	-	1	-	1	-	-	-
	Corredor, comisionista o consignatario	-	3	1	-	1	-	4	-
	Exportación directa	-	-	-	-	-	-	-	-
	Industria	-	-	1	-	-	-	2	-
	No comercializa	4	333	127	1	10	-	451	-
	Otras formas	-	-	1	-	1	-	1	-
	Otro productor	-	1	1	-	1	-	2	-
10 Catamarca	Acopiador, frigorífico, planta de cooperativa o consorcio	-	-	-	-	-	-	-	-
	Circuito minorista	-	1	-	-	-	-	-	-
	Corredor, comisionista o consignatario	-	-	-	-	-	-	-	-
	Exportación directa	-	-	-	-	-	-	-	-
	Industria	-	-	-	-	-	-	-	-
	No comercializa	-	2	3	-	-	-	-	-
	Otras formas	-	-	-	-	-	-	-	-
	Otro productor	-	-	3	-	-	-	-	-
	22 Chaco	Acopiador, frigorífico, planta de cooperativa o consorcio	-	-	-	-	-	-	-
Circuito minorista		1	-	-	-	-	-	-	-
Corredor, comisionista o consignatario		-	-	1	-	-	-	-	-
Exportación directa		-	-	-	-	-	-	-	-
Industria		-	-	-	-	-	-	-	-
No comercializa		17	-	1	-	4	-	-	2
Otras formas		-	-	-	-	-	-	-	-
Otro productor		2	1	-	1	-	-	-	-

(continúa)



**Cuadro 4.49** (continuación)

Código	Provincia	Canal de comercialización	Forrajeras perennes					
			Sorgo negro	Trébol blanco	Trébol rojo	Trébol otras especies (²)	Otras forrajeras perennes puras (²)	Alfalfa consociada
			Unidades					
Total del país	Acopiador, frigorífico, planta de cooperativa o consorcio	1	13	-	-	-	35	11
	Circuito minorista	3	5	2	-	-	64	9
	Corredor, comisionista o consignatario	2	7	2	-	-	24	15
	Exportación directa	-	1	-	-	-	1	2
	Industria	-	2	-	-	-	4	1
	No comercializa	28	664	367	-	-	4.899	3.125
	Otras formas	-	11	-	-	-	18	3
	Otro productor	2	7	7	-	-	149	47
	06 Buenos Aires	Acopiador, frigorífico, planta de cooperativa o consorcio	-	12	-	-	-	11
	Circuito minorista	-	3	-	-	-	2	5
	Corredor, comisionista o consignatario	-	4	2	-	-	7	9
	Exportación directa	-	-	-	-	-	-	1
	Industria	-	2	-	-	-	1	1
	No comercializa	9	158	123	-	-	1.579	1.998
	Otras formas	-	9	-	-	-	2	-
	Otro productor	-	2	1	-	-	28	17
10 Catamarca	Acopiador, frigorífico, planta de cooperativa o consorcio	-	-	-	-	-	3	-
	Circuito minorista	1	-	-	-	-	6	-
	Corredor, comisionista o consignatario	-	-	-	-	-	1	-
	Exportación directa	-	-	-	-	-	-	-
	Industria	-	-	-	-	-	-	-
	No comercializa	2	3	-	-	-	30	1
	Otras formas	-	-	-	-	-	4	-
	Otro productor	-	-	-	-	-	14	-
	22 Chaco	Acopiador, frigorífico, planta de cooperativa o consorcio	-	-	-	-	-	-
Circuito minorista		-	-	-	-	-	-	-
Corredor, comisionista o consignatario		-	-	-	-	-	-	1
Exportación directa		-	-	-	-	-	-	-
Industria		-	-	-	-	-	-	-
No comercializa		1	186	1	-	-	4	14
Otras formas		-	-	-	-	-	-	-
Otro productor		1	-	-	-	-	-	-

(continúa)

**Cuadro 4.49** (continuación)

Código	Provincia	Canal de comercialización	Forrajeras perennes								
			Pasto estrella	Pasto llorón	Pasto ovillo	Pasto pangola	Paspalum	Topinambur	Raigrás perenne	Setaria	
Unidades											
26	Chubut	Acopiador, frigorífico, planta de cooperativa o consorcio	-	-	-	-	-	-	-	-	-
		Circuito minorista	-	-	-	-	-	-	2	-	-
		Corredor, comisionista o consignatario	-	-	-	-	-	-	-	-	-
		Exportación directa	-	-	-	-	-	-	-	-	-
		Industria	-	-	-	-	-	-	-	-	-
		No comercializa	-	-	12	-	-	-	-	1	-
		Otras formas	-	-	-	-	-	-	-	-	-
		Otro productor	-	-	1	-	-	-	-	1	-
		14	Córdoba	Acopiador, frigorífico, planta de cooperativa o consorcio	-	-	-	-	-	-	-
Circuito minorista	-			-	-	-	-	-	-	-	-
Corredor, comisionista o consignatario	-			10	-	-	-	-	-	1	-
Exportación directa	-			-	-	-	-	-	-	-	-
Industria	-			-	-	-	-	-	-	-	-
No comercializa	3			91	5	-	-	-	-	13	-
Otras formas	-			-	-	-	-	-	-	-	-
Otro productor	-			-	-	-	-	-	-	-	-
18	Corrientes			Acopiador, frigorífico, planta de cooperativa o consorcio	-	-	-	-	-	-	-
		Circuito minorista	-	-	-	-	-	-	-	-	-
		Corredor, comisionista o consignatario	-	-	-	-	-	-	-	-	-
		Exportación directa	-	-	-	-	-	-	-	-	-
		Industria	-	-	-	-	-	-	-	-	-
		No comercializa	-	-	1	-	1	-	-	11	38
		Otras formas	-	-	-	-	-	-	-	-	-
		Otro productor	-	-	-	-	2	-	-	-	1
		30	Entre Ríos	Acopiador, frigorífico, planta de cooperativa o consorcio	-	1	-	-	-	-	-
Circuito minorista	-			-	-	-	-	-	-	-	-
Corredor, comisionista o consignatario	-			-	-	-	-	-	-	1	-
Exportación directa	-			-	-	-	-	-	-	1	-
Industria	-			-	-	-	-	-	-	-	-
No comercializa	-			1	1	-	2	-	-	100	1
Otras formas	-			-	-	-	-	-	-	-	-
Otro productor	-			-	-	-	-	-	-	3	-

(continúa)



**Cuadro 4.49 (continuación)**

Código	Provincia	Canal de comercialización	Forrajeras perennes						
			Sorgo negro	Trébol blanco	Trébol rojo	Trébol otras especies (²)	Otras forrajeras perennes puras (²)	Alfalfa consociada	Otras Forrajeras perennes consociadas
Unidades									
26	Chubut	Acopiador, frigorífico, planta de cooperativa o consorcio	-	-	-	-	-	-	-
		Circuito minorista	-	1	2	-	-	1	-
		Corredor, comisionista o consignatario	-	-	-	-	-	1	-
		Exportación directa	-	-	-	-	-	-	-
		Industria	-	-	-	-	-	-	-
		No comercializa	-	13	11	-	-	19	284
		Otras formas	-	-	-	-	-	1	1
		Otro productor	-	1	1	-	-	8	15
		14	Córdoba	Acopiador, frigorífico, planta de cooperativa o consorcio	1	-	-	-	-
Circuito minorista	-			-	-	-	-	2	-
Corredor, comisionista o consignatario	1			-	-	-	-	8	-
Exportación directa	-			-	-	-	-	1	-
Industria	-			-	-	-	-	3	-
No comercializa	7			49	5	-	-	380	13
Otras formas	-			-	-	-	-	2	-
Otro productor	-			-	-	-	-	8	-
18	Corrientes			Acopiador, frigorífico, planta de cooperativa o consorcio	-	-	-	-	-
		Circuito minorista	-	-	-	-	-	-	-
		Corredor, comisionista o consignatario	-	-	-	-	-	-	-
		Exportación directa	-	-	-	-	-	-	-
		Industria	-	-	-	-	-	-	-
		No comercializa	-	1	4	-	-	2	6
		Otras formas	-	-	-	-	-	-	-
		Otro productor	-	-	-	-	-	-	1
		30	Entre Ríos	Acopiador, frigorífico, planta de cooperativa o consorcio	-	1	-	-	-
Circuito minorista	-			-	-	-	-	5	-
Corredor, comisionista o consignatario	-			-	-	-	-	-	5
Exportación directa	-			1	-	-	-	-	1
Industria	-			-	-	-	-	-	-
No comercializa	1			61	142	-	-	868	560
Otras formas	-			2	-	-	-	-	-
Otro productor	-			1	4	-	-	17	6

(continúa)

**Cuadro 4.49** (continuación)

Código	Provincia	Canal de comercialización	Forrajeras perennes								
			Pasto estrella	Pasto llorón	Pasto ovillo	Pasto pangola	Paspalum	Topinambur	Raigrás perenne	Setaria	
Unidades											
34	Formosa	Acopiador, frigorífico, planta de cooperativa o consorcio	-	-	-	-	-	-	-	-	-
		Circuito minorista	-	-	-	-	-	-	-	-	-
		Corredor, comisionista o consignatario	-	-	-	-	-	-	-	-	-
		Exportación directa	-	-	-	-	-	-	-	-	-
		Industria	1	-	-	-	-	-	-	-	-
		No comercializa	32	-	-	9	-	-	-	-	-
		Otras formas	1	-	-	-	1	-	-	-	-
		Otro productor	10	-	-	-	1	-	-	-	-
		38	Jujuy	Acopiador, frigorífico, planta de cooperativa o consorcio	-	-	-	-	-	-	-
Circuito minorista	-			1	-	-	-	-	-	-	-
Corredor, comisionista o consignatario	-			-	-	-	-	-	-	-	-
Exportación directa	-			-	-	-	-	-	-	-	-
Industria	-			-	-	-	-	-	-	-	-
No comercializa	-			106	-	-	-	-	-	-	-
Otras formas	-			-	-	-	-	-	-	-	-
Otro productor	-			-	-	-	-	-	-	-	-
42	La Pampa			Acopiador, frigorífico, planta de cooperativa o consorcio	-	-	-	-	-	-	-
		Circuito minorista	-	-	-	-	-	-	-	-	-
		Corredor, comisionista o consignatario	-	-	-	-	-	-	1	-	-
		Exportación directa	-	-	-	-	-	-	-	-	-
		Industria	-	-	-	-	-	-	-	-	-
		No comercializa	-	415	2	-	-	-	-	-	-
		Otras formas	-	-	-	-	-	-	-	-	-
		Otro productor	-	2	-	-	-	-	-	-	-
		46	La Rioja	Acopiador, frigorífico, planta de cooperativa o consorcio	-	-	-	-	-	-	-
Circuito minorista	-			-	-	-	-	-	-	-	-
Corredor, comisionista o consignatario	-			-	-	-	-	-	-	-	-
Exportación directa	-			-	-	-	-	-	-	-	-
Industria	-			-	-	-	-	-	-	-	-
No comercializa	-			-	-	-	-	-	-	-	-
Otras formas	-			-	-	-	-	-	-	-	-
Otro productor	-			-	-	-	-	-	-	-	-

(continúa)



**Cuadro 4.49 (continuación)**

Código	Provincia	Canal de comercialización	Forrajeras perennes						
			Sorgo negro	Trébol blanco	Trébol rojo	Trébol otras especies (²)	Otras forrajeras perennes puras (²)	Alfalfa consociada	Otras Forrajeras perennes consociadas
Unidades									
34 Formosa	Acopiador, frigorífico, planta de cooperativa o consorcio	-	-	-	-	-	-	-	
	Circuito minorista	1	-	-	-	-	-	-	
	Corredor, comisionista o consignatario	-	-	-	-	-	-	-	
	Exportación directa	-	-	-	-	-	-	-	
	Industria	-	-	-	-	-	-	-	
	No comercializa	1	-	1	-	-	1	1	
	Otras formas	-	-	-	-	-	-	-	
	Otro productor	1	-	-	-	-	-	-	
	38 Jujuy	Acopiador, frigorífico, planta de cooperativa o consorcio	-	-	-	-	-	-	-
Circuito minorista		-	-	-	-	-	2	1	
Corredor, comisionista o consignatario		-	-	-	-	-	-	-	
Exportación directa		-	-	-	-	-	-	-	
Industria		-	-	-	-	-	-	-	
No comercializa		-	-	-	-	-	11	4	
Otras formas		-	-	-	-	-	-	-	
Otro productor		-	-	-	-	-	2	-	
42 La Pampa		Acopiador, frigorífico, planta de cooperativa o consorcio	-	-	-	-	-	1	-
	Circuito minorista	-	-	-	-	-	-	-	
	Corredor, comisionista o consignatario	-	-	-	-	-	3	-	
	Exportación directa	-	-	-	-	-	-	-	
	Industria	-	-	-	-	-	-	-	
	No comercializa	1	19	1	-	-	390	5	
	Otras formas	-	-	-	-	-	-	-	
	Otro productor	-	-	-	-	-	3	-	
	46 La Rioja	Acopiador, frigorífico, planta de cooperativa o consorcio	-	-	-	-	-	-	-
Circuito minorista		-	-	-	-	-	21	-	
Corredor, comisionista o consignatario		-	-	-	-	-	-	-	
Exportación directa		-	-	-	-	-	-	-	
Industria		-	-	-	-	-	-	-	
No comercializa		-	1	-	-	-	20	-	
Otras formas		-	-	-	-	-	2	-	
Otro productor		-	-	-	-	-	3	-	

(continúa)

**Cuadro 4.49** (continuación)

Código	Provincia	Canal de comercialización	Forrajeras perennes								
			Pasto estrella	Pasto llorón	Pasto ovillo	Pasto pangola	Paspalum	Topinambur	Raigrás perenne	Setaria	
Unidades											
50	Mendoza	Acopiador, frigorífico, planta de cooperativa o consorcio	-	-	-	-	-	-	-	-	-
		Circuito minorista	1	3	2	-	-	-	-	-	-
		Corredor, comisionista o consignatario	-	1	-	-	-	-	-	-	-
		Exportación directa	-	-	-	-	-	-	-	-	-
		Industria	-	-	-	-	-	-	-	-	-
		No comercializa	-	5	4	-	-	-	-	-	-
		Otras formas	-	-	-	-	-	-	-	-	-
		Otro productor	-	-	2	-	-	-	-	-	-
		54	Misiones	Acopiador, frigorífico, planta de cooperativa o consorcio	10	-	-	-	-	-	-
Circuito minorista	22			-	-	4	-	-	-	-	-
Corredor, comisionista o consignatario	3			-	-	-	-	-	-	-	-
Exportación directa	1			-	-	-	-	-	-	-	-
Industria	5			-	-	-	-	-	-	-	-
No comercializa	530			1	2	36	29	-	-	-	2
Otras formas	-			-	-	-	-	-	-	-	-
Otro productor	45			-	-	1	1	-	-	-	5
58	Neuquén			Acopiador, frigorífico, planta de cooperativa o consorcio	-	-	-	-	-	-	-
		Circuito minorista	-	-	-	-	-	-	-	-	-
		Corredor, comisionista o consignatario	-	-	-	-	-	-	-	-	-
		Exportación directa	-	-	-	-	-	-	-	-	-
		Industria	-	-	-	-	-	-	-	-	-
		No comercializa	-	-	5	-	-	-	-	1	-
		Otras formas	-	-	-	-	-	-	-	-	-
		Otro productor	-	-	-	-	-	-	-	-	-
		62	Río Negro	Acopiador, frigorífico, planta de cooperativa o consorcio	-	-	-	-	-	-	-
Circuito minorista	-			-	-	-	-	-	1	-	-
Corredor, comisionista o consignatario	-			-	-	-	-	-	-	-	-
Exportación directa	-			-	-	-	-	-	-	-	-
Industria	-			-	-	-	-	-	-	-	-
No comercializa	-			-	3	-	-	1	3	-	-
Otras formas	-			-	-	-	-	-	2	-	-
Otro productor	-			-	-	-	-	-	-	-	-

(continúa)



**Cuadro 4.49** (continuación)

Código	Provincia	Canal de comercialización	Forrajeras perennes						
			Sorgo negro	Trébol blanco	Trébol rojo	Trébol otras especies (²)	Otras forrajeras perennes puras (²)	Alfalfa consociada	Otras Forrajeras perennes consociadas
Unidades									
50	Mendoza	Acopiador, frigorífico, planta de cooperativa o consorcio	-	-	-	-	-	-	-
		Circuito minorista	-	-	-	-	-	6	-
		Corredor, comisionista o consignatario	-	-	-	-	-	-	-
		Exportación directa	-	-	-	-	-	-	-
		Industria	-	-	-	-	-	-	-
		No comercializa	-	1	-	-	-	26	8
		Otras formas	-	-	-	-	-	3	-
		Otro productor	-	1	-	-	-	2	1
		54	Misiones	Acopiador, frigorífico, planta de cooperativa o consorcio	-	-	-	-	-
Circuito minorista	-			-	-	-	-	-	-
Corredor, comisionista o consignatario	-			-	-	-	-	-	-
Exportación directa	-			-	-	-	-	-	-
Industria	-			-	-	-	-	-	-
No comercializa	-			-	-	-	-	-	17
Otras formas	-			-	-	-	-	-	-
Otro productor	-			-	-	-	-	-	1
58	Neuquén			Acopiador, frigorífico, planta de cooperativa o consorcio	-	-	-	-	-
		Circuito minorista	-	-	-	-	-	2	-
		Corredor, comisionista o consignatario	-	-	-	-	-	-	-
		Exportación directa	-	-	-	-	-	-	-
		Industria	-	-	-	-	-	-	-
		No comercializa	-	6	4	-	-	15	13
		Otras formas	-	-	-	-	-	-	-
		Otro productor	-	-	-	-	-	1	-
		62	Río Negro	Acopiador, frigorífico, planta de cooperativa o consorcio	-	-	-	-	-
Circuito minorista	-			-	-	-	-	8	1
Corredor, comisionista o consignatario	-			-	-	-	-	-	-
Exportación directa	-			-	-	-	-	-	-
Industria	-			-	-	-	-	-	-
No comercializa	-			4	-	-	-	192	36
Otras formas	-			-	-	-	-	1	2
Otro productor	-			-	-	-	-	25	4

(continúa)



**Cuadro 4.49** (continuación)

Código	Provincia	Canal de comercialización	Forrajeras perennes							
			Pasto estrella	Pasto llorón	Pasto ovillo	Pasto pangola	Paspalum	Topinambur	Raigrás perenne	Setaria
Unidades										
66 Salta	Acopiador, frigorífico, planta de cooperativa o consorcio	-	-	-	-	-	-	-	-	-
	Circuito minorista	-	-	-	-	-	-	-	-	-
	Corredor, comisionista o consignatario	-	-	-	-	-	-	-	-	-
	Exportación directa	-	-	-	-	-	-	-	-	-
	Industria	-	-	-	-	-	-	-	-	-
	No comercializa	3	4	-	-	3	-	3	-	-
	Otras formas	-	1	-	-	-	-	-	-	-
	Otro productor	1	1	-	-	-	-	-	-	-
	70 San Juan	Acopiador, frigorífico, planta de cooperativa o consorcio	-	-	-	-	-	-	-	-
Circuito minorista		-	1	-	-	-	-	-	-	-
Corredor, comisionista o consignatario		-	-	-	-	-	-	-	-	-
Exportación directa		-	-	-	-	-	-	-	-	-
Industria		-	-	-	-	-	-	-	-	-
No comercializa		-	-	-	-	-	-	-	-	-
Otras formas		-	-	-	-	-	-	-	-	-
Otro productor		-	-	-	-	-	-	-	-	-
74 San Luis		Acopiador, frigorífico, planta de cooperativa o consorcio	-	-	-	-	-	-	-	-
	Circuito minorista	-	-	-	-	-	-	-	-	-
	Corredor, comisionista o consignatario	-	4	-	-	-	-	-	-	-
	Exportación directa	-	-	-	-	-	-	-	-	-
	Industria	-	-	-	-	-	-	-	-	-
	No comercializa	-	167	-	-	-	-	1	-	-
	Otras formas	-	-	-	-	-	-	-	-	-
	Otro productor	-	-	-	-	-	-	-	-	-
	78 Santa Cruz	Acopiador, frigorífico, planta de cooperativa o consorcio	-	-	-	-	-	-	-	-
Circuito minorista		-	-	-	-	-	-	-	-	-
Corredor, comisionista o consignatario		-	-	-	-	-	-	-	-	-
Exportación directa		-	-	-	-	-	-	-	-	-
Industria		-	-	-	-	-	-	-	-	-
No comercializa		-	-	1	-	-	-	-	-	-
Otras formas		-	-	-	-	-	-	-	-	-
Otro productor		-	-	-	-	-	-	-	-	-

(continúa)



**Cuadro 4.49** (continuación)

Código	Provincia	Canal de comercialización	Forrajeras perennes						
			Sorgo negro	Trébol blanco	Trébol rojo	Trébol otras especies (2)	Otras forrajeras perennes puras (2)	Alfalfa consociada	Otras Forrajeras perennes consociadas
Unidades									
66 Salta	Acopiador, frigorífico, planta de cooperativa o consorcio	-	-	-	-	-	-	-	
	Circuito minorista	-	-	-	-	-	-	-	
	Corredor, comisionista o consignatario	1	-	-	-	-	-	-	
	Exportación directa	-	-	-	-	-	-	-	
	Industria	-	-	-	-	-	-	-	
	No comercializa	-	2	1	-	-	18	8	
	Otras formas	-	-	-	-	-	-	-	
	Otro productor	-	-	-	-	-	1	-	
	70 San Juan	Acopiador, frigorífico, planta de cooperativa o consorcio	-	-	-	-	-	-	-
Circuito minorista		-	-	-	-	-	4	1	
Corredor, comisionista o consignatario		-	-	-	-	-	-	-	
Exportación directa		-	-	-	-	-	-	-	
Industria		-	-	-	-	-	-	-	
No comercializa		-	-	-	-	-	16	2	
Otras formas		-	-	-	-	-	3	-	
Otro productor		-	-	-	-	-	2	-	
74 San Luis		Acopiador, frigorífico, planta de cooperativa o consorcio	-	-	-	-	-	-	-
	Circuito minorista	-	-	-	-	-	-	-	
	Corredor, comisionista o consignatario	-	1	-	-	-	-	-	
	Exportación directa	-	-	-	-	-	-	-	
	Industria	-	-	-	-	-	-	-	
	No comercializa	1	5	-	-	-	18	-	
	Otras formas	-	-	-	-	-	-	-	
	Otro productor	-	-	-	-	-	-	-	
	78 Santa Cruz	Acopiador, frigorífico, planta de cooperativa o consorcio	-	-	-	-	-	-	-
Circuito minorista		-	-	-	-	-	-	-	
Corredor, comisionista o consignatario		-	-	-	-	-	-	-	
Exportación directa		-	-	-	-	-	-	-	
Industria		-	-	-	-	-	-	-	
No comercializa		-	1	-	-	-	6	-	
Otras formas		-	-	-	-	-	-	-	
Otro productor		-	-	-	-	-	-	-	

(continúa)

**Cuadro 4.49** (continuación)

Código	Provincia	Canal de comercialización	Forrajeras perennes								
			Pasto estrella	Pasto llorón	Pasto ovillo	Pasto pangola	Paspalum	Topinambur	Raigrás perenne	Setaria	
Unidades											
82	Santa Fe	Acopiador, frigorífico, planta de cooperativa o consorcio	-	-	-	-	-	-	-	1	-
		Circuito minorista	-	-	-	-	-	-	-	-	-
		Corredor, comisionista o consignatario	-	1	-	-	-	-	-	-	-
		Exportación directa	-	-	-	-	-	-	-	-	-
		Industria	-	-	-	-	-	-	-	-	-
		No comercializa	1	8	22	-	8	-	42	2	
		Otras formas	-	-	-	-	-	-	-	-	-
		Otro productor	-	-	-	-	-	-	-	-	1
		86	Santiago del Estero	Acopiador, frigorífico, planta de cooperativa o consorcio	-	-	-	-	-	-	-
Circuito minorista	1			-	-	-	-	-	-	-	-
Corredor, comisionista o consignatario	-			-	-	-	-	-	-	-	-
Exportación directa	-			-	-	-	-	-	-	-	-
Industria	-			-	-	-	-	-	-	-	-
No comercializa	-			13	11	-	-	-	1	-	
Otras formas	-			-	-	-	-	-	-	-	-
Otro productor	-			-	-	-	-	-	-	-	-
94	Tierra del Fuego			Acopiador, frigorífico, planta de cooperativa o consorcio	-	-	-	-	-	-	-
		Circuito minorista	-	-	-	-	-	-	-	-	-
		Corredor, comisionista o consignatario	-	-	-	-	-	-	-	-	-
		Exportación directa	-	-	-	-	-	-	-	-	-
		Industria	-	-	-	-	-	-	-	-	-
		No comercializa	-	-	1	-	-	-	-	-	-
		Otras formas	-	-	-	-	-	-	-	-	-
		Otro productor	-	-	1	-	-	-	-	-	-
		90	Tucumán	Acopiador, frigorífico, planta de cooperativa o consorcio	-	-	-	-	-	-	-
Circuito minorista	-			-	-	-	-	-	-	-	-
Corredor, comisionista o consignatario	-			-	-	-	-	-	-	-	-
Exportación directa	-			-	-	-	-	-	-	-	-
Industria	-			-	-	-	-	-	-	-	-
No comercializa	1			-	-	-	-	-	1	-	
Otras formas	-			-	-	-	-	-	-	-	-
Otro productor	-			-	-	-	-	-	-	-	-

(continúa)



**Cuadro 4.49 (conclusión)**

Código	Provincia	Canal de comercialización	Forrajeras perennes								
			Sorgo negro	Trébol blanco	Trébol rojo	Trébol otras especies <sup>(2)</sup>	Otras forrajeras perennes puras <sup>(2)</sup>	Alfalfa consociada	Otras Forrajeras perennes consociadas		
Unidades											
82	Santa Fe	Acopiador, frigorífico, planta de cooperativa o consorcio	-	-	-	-	-	12	1		
		Circuito minorista	-	-	-	-	-	5	-		
		Corredor, comisionista o consignatario	-	1	-	-	-	4	-		
		Exportación directa	-	-	-	-	-	-	-		
		Industria	-	-	-	-	-	-	-		
		No comercializa	1	140	73	-	-	1.295	146		
		Otras formas	-	-	-	-	-	-	-		
		Otro productor	-	-	1	-	-	30	2		
		86	Santiago del Estero	Acopiador, frigorífico, planta de cooperativa o consorcio	-	-	-	-	-	-	-
				Circuito minorista	1	1	-	-	-	-	1
Corredor, comisionista o consignatario	-			1	-	-	-	-	-		
Exportación directa	-			-	-	-	-	-	-		
Industria	-			-	-	-	-	-	-		
No comercializa	4			13	-	-	-	6	5		
Otras formas	-			-	-	-	-	-	-		
Otro productor	-			2	-	-	-	-	-		
94	Tierra del Fuego			Acopiador, frigorífico, planta de cooperativa o consorcio	-	-	-	-	-	-	-
				Circuito minorista	-	-	-	-	-	-	-
		Corredor, comisionista o consignatario	-	-	-	-	-	-	-		
		Exportación directa	-	-	-	-	-	-	-		
		Industria	-	-	-	-	-	-	-		
		No comercializa	-	-	1	-	-	1	-		
		Otras formas	-	-	-	-	-	-	-		
		Otro productor	-	-	-	-	-	-	-		
		90	Tucumán	Acopiador, frigorífico, planta de cooperativa o consorcio	-	-	-	-	-	-	-
				Circuito minorista	-	-	-	-	-	-	-
Corredor, comisionista o consignatario	-			-	-	-	-	-	-		
Exportación directa	-			-	-	-	-	-	-		
Industria	-			-	-	-	-	-	-		
No comercializa	-			1	-	-	-	2	4		
Otras formas	-			-	-	-	-	-	-		
Otro productor	-			-	-	-	-	5	-		

(1) El total puede no corresponder a la suma de los parciales dado que las categorías no son excluyentes, porque una EAP puede tener más de un cultivo por canal de comercialización.

(2) Para estos cultivos no se preguntó esta temática.

**Fuente:** INDEC. Censo Nacional Agropecuario 2018. Resultados definitivos.

**Cuadro 4.50** Frutales. Primera venta. Explotaciones agropecuarias por cultivo, según canal de comercialización y provincia, en unidades. Del 1 de julio de 2017 al 30 de junio de 2018

Código	Provincia	Canal de comercialización	Total de EAP que declaran canal de comercialización (1)	Frutales					
				Ananá	Banano	Chirimoyo	Higuera	Kiwi	Mango
				Unidades					
<b>Total del país</b>		<b>Acopiador frigorífico o planta de empaque</b>	<b>4.357</b>	-	<b>166</b>	-	<b>3</b>	<b>6</b>	<b>23</b>
		<b>Circuito minorista</b>	<b>4.741</b>	-	<b>83</b>	-	<b>45</b>	<b>3</b>	<b>11</b>
		<b>Cooperativa o consorcio</b>	<b>2.352</b>	-	<b>8</b>	-	-	<b>1</b>	<b>1</b>
		<b>Corredor comisionista o consignatario</b>	<b>1.027</b>	-	<b>80</b>	-	<b>4</b>	<b>6</b>	<b>3</b>
		<b>Exportación directa</b>	<b>456</b>	-	<b>5</b>	-	<b>1</b>	<b>5</b>	-
		<b>Industria</b>	<b>12.340</b>	-	<b>3</b>	-	<b>14</b>	-	<b>2</b>
		<b>No comercializa</b>	<b>5.911</b>	-	<b>45</b>	<b>1</b>	<b>44</b>	<b>3</b>	<b>19</b>
		<b>Otras formas</b>	<b>990</b>	-	<b>14</b>	<b>1</b>	<b>9</b>	<b>6</b>	<b>8</b>
		<b>Otro productor</b>	<b>1.882</b>	-	<b>34</b>	-	<b>7</b>	-	<b>5</b>
06	Buenos Aires	Acopiador frigorífico o planta de empaque	22	-	-	-	-	5	-
		Circuito minorista	83	-	-	-	1	3	-
		Cooperativa o consorcio	10	-	-	-	-	1	-
		Corredor comisionista o consignatario	17	-	-	-	-	6	-
		Exportación directa	15	-	-	-	-	5	-
		Industria	10	-	-	-	1	-	-
		No comercializa	55	-	-	-	4	1	-
		Otras formas	16	-	-	-	1	5	-
		Otro productor	5	-	-	-	-	-	-
10	Catamarca	Acopiador frigorífico o planta de empaque	819	-	-	-	2	-	-
		Circuito minorista	1.500	-	-	-	13	-	-
		Cooperativa o consorcio	51	-	-	-	-	-	-
		Corredor comisionista o consignatario	67	-	-	-	-	-	-
		Exportación directa	61	-	-	-	-	-	-
		Industria	833	-	-	-	4	-	-
		No comercializa	510	-	-	-	10	-	-
		Otras formas	230	-	-	-	-	-	-
		Otro productor	584	-	-	-	5	-	-
22	Chaco	Acopiador frigorífico o planta de empaque	1	-	-	-	-	-	-
		Circuito minorista	5	-	-	-	-	-	-
		Cooperativa o consorcio	-	-	-	-	-	-	-
		Corredor comisionista o consignatario	-	-	-	-	-	-	-
		Exportación directa	-	-	-	-	-	-	-
		Industria	-	-	-	-	-	-	-
		No comercializa	1	-	-	-	-	-	-
		Otras formas	-	-	-	-	-	-	-
		Otro productor	2	-	-	-	-	-	-

(continúa)



**Cuadro 4.50** (continuación)

Código	Provincia	Canal de comercialización	Frutales					
			Palmera datilera	Lima	Limonero	Mandarino	Naranja	Pomelo
			Unidades					
Total del país	Acopiador frigorífico o planta de empaque	-	3	135	352	454	71	2
	Circuito minorista	-	11	208	433	422	77	2
	Cooperativa o consorcio	-	1	27	103	48	13	-
	Corredor comisionista o consignatario	1	10	190	311	305	100	2
	Exportación directa	-	-	57	36	33	6	-
	Industria	-	7	364	356	505	142	-
	No comercializa	2	7	119	134	172	40	1
	Otras formas	-	1	42	34	33	12	1
	Otro productor	-	3	114	292	346	79	-
	06 Buenos Aires	Acopiador frigorífico o planta de empaque	-	-	2	-	8	-
Circuito minorista		-	-	14	5	27	3	-
Cooperativa o consorcio		-	-	1	1	1	1	-
Corredor comisionista o consignatario		-	-	1	1	3	-	-
Exportación directa		-	-	-	1	3	-	-
Industria		-	-	-	-	1	-	-
No comercializa		-	-	5	-	5	2	-
Otras formas		-	-	3	-	-	-	-
Otro productor		-	-	-	-	-	-	-
10 Catamarca		Acopiador frigorífico o planta de empaque	-	-	-	1	2	-
	Circuito minorista	-	-	11	94	42	4	-
	Cooperativa o consorcio	-	-	-	-	-	-	-
	Corredor comisionista o consignatario	1	-	-	4	1	-	-
	Exportación directa	-	-	-	-	-	-	-
	Industria	-	-	1	-	2	-	-
	No comercializa	-	1	3	1	11	-	-
	Otras formas	-	-	-	-	-	-	-
	Otro productor	-	-	1	7	4	-	-
22 Chaco	Acopiador frigorífico o planta de empaque	-	-	-	-	-	-	-
	Circuito minorista	-	-	1	1	2	1	-
	Cooperativa o consorcio	-	-	-	-	-	-	-
	Corredor comisionista o consignatario	-	-	-	-	-	-	-
	Exportación directa	-	-	-	-	-	-	-
	Industria	-	-	-	-	-	-	-
	No comercializa	-	-	1	-	-	-	-
	Otras formas	-	-	-	-	-	-	-
	Otro productor	-	-	-	1	1	1	-

(continúa)

**Cuadro 4.50 (continuación)**

Código	Provincia	Canal de comercialización	Total de EAP que declaran canal de comercialización (1)	Frutales					
				Ananá	Banano	Chirimoyo	Higuera	Kiwi	Mango
				Unidades					
26	Chubut	Acopiador frigorífico o planta de empaque	6	-	-	-	-	-	-
		Circuito minorista	64	-	-	-	-	-	-
		Cooperativa o consorcio	16	-	-	-	-	-	-
		Corredor comisionista o consignatario	8	-	-	-	-	-	-
		Exportación directa	7	-	-	-	-	-	-
		Industria	11	-	-	-	-	-	-
		No comercializa	33	-	-	-	-	-	-
		Otras formas	5	-	-	-	-	-	-
		Otro productor	13	-	-	-	-	-	-
14	Córdoba	Acopiador frigorífico o planta de empaque	5	-	-	-	-	-	-
		Circuito minorista	46	-	-	-	2	-	-
		Cooperativa o consorcio	-	-	-	-	-	-	-
		Corredor comisionista o consignatario	3	-	-	-	-	-	-
		Exportación directa	1	-	-	-	-	-	-
		Industria	40	-	-	-	-	-	-
		No comercializa	65	-	-	-	3	-	-
		Otras formas	11	-	-	-	2	-	-
		Otro productor	8	-	-	-	-	-	-
18	Corrientes	Acopiador frigorífico o planta de empaque	252	-	-	-	-	-	-
		Circuito minorista	79	-	-	-	-	-	-
		Cooperativa o consorcio	21	-	-	-	-	-	-
		Corredor comisionista o consignatario	117	-	-	-	-	-	-
		Exportación directa	23	-	-	-	-	-	-
		Industria	245	-	-	-	-	-	-
		No comercializa	68	-	-	-	-	-	-
		Otras formas	27	-	-	-	-	-	-
		Otro productor	131	-	-	-	-	-	-
30	Entre Ríos	Acopiador frigorífico o planta de empaque	223	-	-	-	-	-	-
		Circuito minorista	154	-	-	-	-	-	-
		Cooperativa o consorcio	24	-	-	-	-	-	-
		Corredor comisionista o consignatario	269	-	-	-	-	-	-
		Exportación directa	40	-	-	-	-	-	-
		Industria	373	-	-	-	1	-	-
		No comercializa	89	-	-	-	1	-	-
		Otras formas	18	-	-	-	-	1	-
		Otro productor	235	-	-	-	-	-	-

(continúa)



**Cuadro 4.50 (continuación)**

Código	Provincia	Canal de comercialización	Frutales						
			Palmera datilera	Lima	Limonero	Mandarino	Naranja	Pomelo	Quinoto
Unidades									
26	Chubut	Acopiador frigorífico o planta de empaque	-	-	-	-	-	-	-
		Circuito minorista	-	-	-	-	-	-	-
		Cooperativa o consorcio	-	-	-	-	-	-	-
		Corredor comisionista o consignatario	-	-	-	-	-	-	-
		Exportación directa	-	-	-	-	-	-	-
		Industria	-	-	-	-	-	-	-
		No comercializa	-	-	-	-	-	-	-
		Otras formas	-	-	-	-	-	-	-
		Otro productor	-	-	-	-	-	-	-
14	Córdoba	Acopiador frigorífico o planta de empaque	-	-	-	-	-	-	-
		Circuito minorista	-	-	1	6	1	-	-
		Cooperativa o consorcio	-	-	-	-	-	-	-
		Corredor comisionista o consignatario	-	-	-	-	-	-	-
		Exportación directa	-	-	-	-	-	-	-
		Industria	-	-	-	-	-	-	-
		No comercializa	-	-	-	-	1	1	-
		Otras formas	-	-	-	1	1	-	-
		Otro productor	-	-	-	-	-	-	-
18	Corrientes	Acopiador frigorífico o planta de empaque	-	-	48	155	222	13	-
		Circuito minorista	-	1	30	37	37	7	-
		Cooperativa o consorcio	-	-	5	13	12	1	-
		Corredor comisionista o consignatario	-	-	79	51	38	12	-
		Exportación directa	-	-	1	17	11	-	-
		Industria	-	-	124	75	124	6	-
		No comercializa	-	4	32	18	25	2	-
		Otras formas	-	-	17	9	10	2	-
		Otro productor	-	-	23	77	104	8	-
30	Entre Ríos	Acopiador frigorífico o planta de empaque	-	2	25	162	198	28	2
		Circuito minorista	-	2	41	103	116	25	2
		Cooperativa o consorcio	-	-	-	4	7	-	-
		Corredor comisionista o consignatario	-	9	92	243	248	84	2
		Exportación directa	-	-	2	16	12	4	-
		Industria	-	7	76	249	344	65	-
		No comercializa	-	1	13	27	25	8	-
		Otras formas	-	-	3	5	4	3	-
		Otro productor	-	3	69	192	214	55	-

(continúa)



**Cuadro 4.50 (continuación)**

Código	Provincia	Canal de comercialización	Total de EAP que declaran canal de comercialización (1)	Frutales					
				Ananá	Banano	Chirimoyo	Higuera	Kiwi	Mango
Unidades									
34 Formosa	Acopiador frigorífico o planta de empaque	172	-	160	-	-	-	22	
	Circuito minorista	59	-	52	-	-	-	2	
	Cooperativa o consorcio	3	-	3	-	-	-	-	
	Corredor comisionista o consignatario	76	-	74	-	-	-	-	
	Exportación directa	3	-	2	-	-	-	-	
	Industria	9	-	2	-	-	-	1	
	No comercializa	41	-	20	1	-	-	10	
	Otras formas	15	-	9	1	1	-	4	
	Otro productor	33	-	21	-	-	-	2	
38 Jujuy	Acopiador frigorífico o planta de empaque	24	-	1	-	-	-	-	
	Circuito minorista	193	-	2	-	4	-	7	
	Cooperativa o consorcio	1	-	-	-	-	-	1	
	Corredor comisionista o consignatario	38	-	1	-	1	-	2	
	Exportación directa	3	-	-	-	-	-	-	
	Industria	13	-	-	-	1	-	-	
	No comercializa	124	-	1	-	2	1	4	
	Otras formas	27	-	-	-	-	-	2	
	Otro productor	14	-	-	-	-	-	-	
42 La Pampa	Acopiador frigorífico o planta de empaque	3	-	-	-	-	-	-	
	Circuito minorista	2	-	-	-	-	-	-	
	Cooperativa o consorcio	2	-	-	-	-	-	-	
	Corredor comisionista o consignatario	1	-	-	-	-	-	-	
	Exportación directa	-	-	-	-	-	-	-	
	Industria	2	-	-	-	-	-	-	
	No comercializa	-	-	-	-	-	-	-	
	Otras formas	1	-	-	-	-	-	-	
	Otro productor	1	-	-	-	-	-	-	
46 La Rioja	Acopiador frigorífico o planta de empaque	326	-	-	-	1	-	-	
	Circuito minorista	398	-	-	-	18	-	-	
	Cooperativa o consorcio	301	-	-	-	-	-	-	
	Corredor comisionista o consignatario	60	-	-	-	1	-	-	
	Exportación directa	22	-	-	-	1	-	-	
	Industria	361	-	-	-	1	-	-	
	No comercializa	213	-	-	-	5	-	-	
	Otras formas	57	-	-	-	1	-	-	
	Otro productor	82	-	-	-	-	-	-	

(continúa)



**Cuadro 4.50 (continuación)**

Código	Provincia	Canal de comercialización	Frutales						
			Palmera datilera	Lima	Limonero	Mandarino	Naranja	Pomelo	Quinoto
Unidades									
34	Formosa	Acopiador frigorífico o planta de empaque	-	-	-	-	-	14	-
		Circuito minorista	-	2	5	2	1	5	-
		Cooperativa o consorcio	-	-	-	-	-	-	-
		Corredor comisionista o consignatario	-	-	1	-	1	2	-
		Exportación directa	-	-	-	-	-	-	-
		Industria	-	-	1	1	-	6	-
		No comercializa	-	-	4	2	5	6	1
		Otras formas	-	-	2	2	1	2	1
		Otro productor	-	-	4	1	-	11	-
38	Jujuy	Acopiador frigorífico o planta de empaque	-	-	9	12	11	-	-
		Circuito minorista	-	3	46	102	67	5	-
		Cooperativa o consorcio	-	-	-	-	1	-	-
		Corredor comisionista o consignatario	-	-	7	7	6	1	-
		Exportación directa	-	-	-	1	3	-	-
		Industria	-	-	6	-	3	2	-
		No comercializa	1	-	23	13	11	-	-
		Otras formas	-	-	1	4	1	-	-
		Otro productor	-	-	3	1	3	-	-
42	La Pampa	Acopiador frigorífico o planta de empaque	-	-	-	-	-	-	-
		Circuito minorista	-	-	-	-	-	-	-
		Cooperativa o consorcio	-	-	-	-	-	-	-
		Corredor comisionista o consignatario	-	-	-	-	-	-	-
		Exportación directa	-	-	-	-	-	-	-
		Industria	-	-	-	-	-	-	-
		No comercializa	-	-	-	-	-	-	-
		Otras formas	-	-	-	-	-	-	-
		Otro productor	-	-	-	-	-	-	-
46	La Rioja	Acopiador frigorífico o planta de empaque	-	-	-	-	-	-	-
		Circuito minorista	-	-	1	3	2	1	-
		Cooperativa o consorcio	-	-	-	-	-	-	-
		Corredor comisionista o consignatario	-	-	-	-	-	-	-
		Exportación directa	-	-	-	-	-	-	-
		Industria	-	-	-	-	-	-	-
		No comercializa	-	-	-	-	1	-	-
		Otras formas	-	-	1	1	2	1	-
		Otro productor	-	-	-	-	1	-	-

(continúa)

**Cuadro 4.50 (continuación)**

Código	Provincia	Canal de comercialización	Total de EAP que declaran canal de comercialización (1)	Frutales					
				Ananá	Banano	Chirimoyo	Higuera	Kiwi	Mango
Unidades									
50	Mendoza	Acopiador frigorífico o planta de empaque	1.221	-	-	-	-	-	-
		Circuito minorista	845	-	-	-	2	-	-
		Cooperativa o consorcio	1.588	-	-	-	-	-	-
		Corredor comisionista o consignatario	119	-	-	-	-	-	-
		Exportación directa	95	-	-	-	-	-	-
		Industria	7.637	-	-	-	2	-	-
		No comercializa	3.336	-	-	-	3	-	-
		Otras formas	296	-	-	-	-	-	-
		Otro productor	363	-	-	-	-	-	-
54	Misiones	Acopiador frigorífico o planta de empaque	52	-	1	-	-	-	-
		Circuito minorista	162	-	23	-	-	-	1
		Cooperativa o consorcio	185	-	5	-	-	-	-
		Corredor comisionista o consignatario	10	-	1	-	-	-	-
		Exportación directa	6	-	3	-	-	-	-
		Industria	107	-	1	-	-	-	-
		No comercializa	182	-	23	-	-	-	5
		Otras formas	20	-	5	-	-	-	2
		Otro productor	75	-	13	-	-	-	3
58	Neuquén	Acopiador frigorífico o planta de empaque	102	-	-	-	-	-	-
		Circuito minorista	114	-	-	-	1	-	-
		Cooperativa o consorcio	33	-	-	-	-	-	-
		Corredor comisionista o consignatario	-	-	-	-	-	-	-
		Exportación directa	3	-	-	-	-	-	-
		Industria	32	-	-	-	-	-	-
		No comercializa	86	-	-	-	-	-	-
		Otras formas	34	-	-	-	-	-	-
		Otro productor	11	-	-	-	-	-	-
62	Río Negro	Acopiador frigorífico o planta de empaque	915	-	-	-	-	1	-
		Circuito minorista	513	-	-	-	-	-	-
		Cooperativa o consorcio	82	-	-	-	-	-	-
		Corredor comisionista o consignatario	142	-	-	-	-	-	-
		Exportación directa	36	-	-	-	-	-	-
		Industria	475	-	-	-	1	-	-
		No comercializa	559	-	-	-	2	-	-
		Otras formas	94	-	-	-	-	-	-
		Otro productor	84	-	-	-	-	-	-

(continúa)



**Cuadro 4.50 (continuación)**

Código	Provincia	Canal de comercialización	Frutales						
			Palmera datilera	Lima	Limonero	Mandarino	Naranja	Pomelo	Quinoto
<b>Unidades</b>									
50	Mendoza	Acopiador frigorífico o planta de empaque	-	-	-	-	-	-	-
		Circuito minorista	-	-	-	-	-	-	-
		Cooperativa o consorcio	-	-	-	-	-	-	-
		Corredor comisionista o consignatario	-	-	-	-	-	-	-
		Exportación directa	-	-	-	-	-	-	-
		Industria	-	-	-	-	-	-	-
		No comercializa	1	-	-	-	-	-	-
		Otras formas	-	-	-	-	-	-	-
		Otro productor	-	-	-	-	-	-	-
54	Misiones	Acopiador frigorífico o planta de empaque	-	1	2	21	7	15	-
		Circuito minorista	-	2	37	61	59	17	-
		Cooperativa o consorcio	-	-	17	84	25	10	-
		Corredor comisionista o consignatario	-	1	1	3	4	1	-
		Exportación directa	-	-	1	1	-	1	-
		Industria	-	-	13	29	14	58	-
		No comercializa	-	1	17	65	70	17	-
		Otras formas	-	-	3	7	7	2	-
		Otro productor	-	-	6	13	15	3	-
58	Neuquén	Acopiador frigorífico o planta de empaque	-	-	-	-	-	-	-
		Circuito minorista	-	-	-	-	-	-	-
		Cooperativa o consorcio	-	-	-	-	-	-	-
		Corredor comisionista o consignatario	-	-	-	-	-	-	-
		Exportación directa	-	-	-	-	-	-	-
		Industria	-	-	-	-	-	-	-
		No comercializa	-	-	-	-	-	-	-
		Otras formas	-	-	-	-	-	-	-
		Otro productor	-	-	-	-	-	-	-
62	Río Negro	Acopiador frigorífico o planta de empaque	-	-	-	-	-	-	-
		Circuito minorista	-	-	-	-	-	-	-
		Cooperativa o consorcio	-	-	-	-	-	-	-
		Corredor comisionista o consignatario	-	-	-	-	-	-	-
		Exportación directa	-	-	-	-	-	-	-
		Industria	-	-	-	-	-	-	-
		No comercializa	-	-	-	-	-	-	-
		Otras formas	-	-	-	-	-	-	-
		Otro productor	-	-	-	-	-	-	-

(continúa)

**Cuadro 4.50 (continuación)**

Código	Provincia	Canal de comercialización	Total de EAP que declaran canal de comercialización (1)	Frutales					
				Ananá	Banano	Chirimoyo	Higuera	Kiwi	Mango
Unidades									
66	Salta	Acopiador frigorífico o planta de empaque	11	-	4	-	-	-	1
		Circuito minorista	185	-	6	-	-	-	1
		Cooperativa o consorcio	3	-	-	-	-	-	-
		Corredor comisionista o consignatario	10	-	4	-	-	-	1
		Exportación directa	7	-	-	-	-	-	-
		Industria	37	-	-	-	-	-	1
		No comercializa	130	-	1	-	8	-	-
		Otras formas	19	-	-	-	1	-	-
		Otro productor	128	-	-	-	1	-	-
70	San Juan	Acopiador frigorífico o planta de empaque	137	-	-	-	-	-	-
		Circuito minorista	218	-	-	-	1	-	-
		Cooperativa o consorcio	14	-	-	-	-	-	-
		Corredor comisionista o consignatario	68	-	-	-	1	-	-
		Exportación directa	62	-	-	-	-	-	-
		Industria	1.981	-	-	-	1	-	-
		No comercializa	346	-	-	-	4	-	-
		Otras formas	67	-	-	-	3	-	-
		Otro productor	87	-	-	-	-	-	-
74	San Luis	Acopiador frigorífico o planta de empaque	-	-	-	-	-	-	-
		Circuito minorista	10	-	-	-	-	-	-
		Cooperativa o consorcio	-	-	-	-	-	-	-
		Corredor comisionista o consignatario	-	-	-	-	-	-	-
		Exportación directa	-	-	-	-	-	-	-
		Industria	1	-	-	-	-	-	-
		No comercializa	6	-	-	-	-	-	-
		Otras formas	3	-	-	-	-	-	-
		Otro productor	2	-	-	-	-	-	-
78	Santa Cruz	Acopiador frigorífico o planta de empaque	6	-	-	-	-	-	-
		Circuito minorista	20	-	-	-	-	-	-
		Cooperativa o consorcio	10	-	-	-	-	-	-
		Corredor comisionista o consignatario	1	-	-	-	-	-	-
		Exportación directa	-	-	-	-	-	-	-
		Industria	1	-	-	-	-	-	-
		No comercializa	13	-	-	-	-	-	-
		Otras formas	3	-	-	-	-	-	-
		Otro productor	-	-	-	-	-	-	-

(continúa)



**Cuadro 4.50 (continuación)**

Código	Provincia	Canal de comercialización	Frutales						
			Palmera datilera	Lima	Limonero	Mandarino	Naranja	Pomelo	Quinoto
<b>Unidades</b>									
66 Salta		Acopiador frigorífico o planta de empaque	-	-	-	-	1	-	-
		Circuito minorista	-	1	7	5	46	1	-
		Cooperativa o consorcio	-	-	-	-	-	-	-
		Corredor comisionista o consignatario	-	-	-	-	1	-	-
		Exportación directa	-	-	2	-	1	1	-
		Industria	-	-	2	1	5	4	-
		No comercializa	-	-	5	1	7	1	-
		Otras formas	-	-	1	1	1	1	-
		Otro productor	-	-	-	-	-	-	-
70 San Juan		Acopiador frigorífico o planta de empaque	-	-	-	-	-	-	-
		Circuito minorista	-	-	-	-	-	-	-
		Cooperativa o consorcio	-	1	-	-	1	1	-
		Corredor comisionista o consignatario	-	-	-	-	-	-	-
		Exportación directa	-	-	-	-	-	-	-
		Industria	-	-	-	-	-	-	-
		No comercializa	-	-	2	1	2	1	-
		Otras formas	-	1	1	-	-	1	-
		Otro productor	-	-	-	-	-	-	-
74 San Luis		Acopiador frigorífico o planta de empaque	-	-	-	-	-	-	-
		Circuito minorista	-	-	-	-	-	-	-
		Cooperativa o consorcio	-	-	-	-	-	-	-
		Corredor comisionista o consignatario	-	-	-	-	-	-	-
		Exportación directa	-	-	-	-	-	-	-
		Industria	-	-	-	-	-	-	-
		No comercializa	-	-	-	-	1	-	-
		Otras formas	-	-	-	-	-	-	-
		Otro productor	-	-	-	-	-	-	-
78 Santa Cruz		Acopiador frigorífico o planta de empaque	-	-	-	-	-	-	-
		Circuito minorista	-	-	-	-	-	-	-
		Cooperativa o consorcio	-	-	-	-	-	-	-
		Corredor comisionista o consignatario	-	-	-	-	-	-	-
		Exportación directa	-	-	-	-	-	-	-
		Industria	-	-	-	-	-	-	-
		No comercializa	-	-	-	-	-	-	-
		Otras formas	-	-	-	-	-	-	-
		Otro productor	-	-	-	-	-	-	-

(continúa)

**Cuadro 4.50 (continuación)**

Código	Provincia	Canal de comercialización	Total de EAP que declaran canal de comercialización (1)	Frutales					
				Ananá	Banano	Chirimoyo	Higuera	Kiwi	Mango
Unidades									
82	Santa Fe	Acopiador frigorífico o planta de empaque	-	-	-	-	-	-	-
		Circuito minorista	11	-	-	-	3	-	-
		Cooperativa o consorcio	2	-	-	-	-	-	-
		Corredor comisionista o consignatario	5	-	-	-	1	-	-
		Exportación directa	-	-	-	-	-	-	-
		Industria	7	-	-	-	2	-	-
		No comercializa	12	-	-	-	2	-	-
		Otras formas	3	-	-	-	-	-	-
		Otro productor	-	-	-	-	-	-	-
86	Santiago del Estero	Acopiador frigorífico o planta de empaque	-	-	-	-	-	-	-
		Circuito minorista	13	-	-	-	-	-	-
		Cooperativa o consorcio	-	-	-	-	-	-	-
		Corredor comisionista o consignatario	3	-	-	-	-	-	-
		Exportación directa	-	-	-	-	-	-	-
		Industria	-	-	-	-	-	-	-
		No comercializa	5	-	-	-	-	-	-
		Otras formas	3	-	-	-	-	-	-
		Otro productor	2	-	-	-	1	-	-
94	Tierra del Fuego	Acopiador frigorífico o planta de empaque	-	-	-	-	-	-	-
		Circuito minorista	1	-	-	-	-	-	-
		Cooperativa o consorcio	-	-	-	-	-	-	-
		Corredor comisionista o consignatario	-	-	-	-	-	-	-
		Exportación directa	-	-	-	-	-	-	-
		Industria	1	-	-	-	-	-	-
		No comercializa	-	-	-	-	-	-	-
		Otras formas	1	-	-	-	-	-	-
		Otro productor	-	-	-	-	-	-	-
90	Tucumán	Acopiador frigorífico o planta de empaque	60	-	-	-	-	-	-
		Circuito minorista	66	-	-	-	-	-	-
		Cooperativa o consorcio	6	-	-	-	-	-	-
		Corredor comisionista o consignatario	13	-	-	-	-	-	-
		Exportación directa	72	-	-	-	-	-	-
		Industria	164	-	-	-	-	-	-
		No comercializa	37	-	-	-	-	1	-
		Otras formas	40	-	-	-	-	-	-
		Otro productor	22	-	-	-	-	-	-

(continúa)



**Cuadro 4.50 (continuación)**

Código	Provincia	Canal de comercialización	Frutales						
			Palmera datilera	Lima	Limonero	Mandarino	Naranja	Pomelo	Quinoto
<b>Unidades</b>									
82 Santa Fe		Acopiador frigorífico o planta de empaque	-	-	-	-	-	-	-
		Circuito minorista	-	-	3	3	5	2	-
		Cooperativa o consorcio	-	-	1	1	1	-	-
		Corredor comisionista o consignatario	-	-	-	-	-	-	-
		Exportación directa	-	-	-	-	-	-	-
		Industria	-	-	2	-	4	-	-
		No comercializa	-	-	3	1	4	1	-
		Otras formas	-	-	1	-	1	-	-
		Otro productor	-	-	-	-	-	-	-
86 Santiago del Estero		Acopiador frigorífico o planta de empaque	-	-	-	-	-	-	-
		Circuito minorista	-	-	1	7	8	4	-
		Cooperativa o consorcio	-	-	-	-	-	-	-
		Corredor comisionista o consignatario	-	-	-	1	2	-	-
		Exportación directa	-	-	-	-	-	-	-
		Industria	-	-	-	-	-	-	-
		No comercializa	-	-	1	2	2	-	-
		Otras formas	-	-	1	-	-	-	-
		Otro productor	-	-	-	-	-	-	-
94 Tierra del Fuego		Acopiador frigorífico o planta de empaque	-	-	-	-	-	-	-
		Circuito minorista	-	-	-	-	-	-	-
		Cooperativa o consorcio	-	-	-	-	-	-	-
		Corredor comisionista o consignatario	-	-	-	-	-	-	-
		Exportación directa	-	-	-	-	-	-	-
		Industria	-	-	-	-	-	-	-
		No comercializa	-	-	-	-	-	-	-
		Otras formas	-	-	-	-	-	-	-
		Otro productor	-	-	-	-	-	-	-
90 Tucumán		Acopiador frigorífico o planta de empaque	-	-	49	1	5	1	-
		Circuito minorista	-	-	10	4	9	2	-
		Cooperativa o consorcio	-	-	3	-	-	-	-
		Corredor comisionista o consignatario	-	-	9	1	1	-	-
		Exportación directa	-	-	51	-	3	-	-
		Industria	-	-	139	1	8	1	-
		No comercializa	-	-	10	3	2	1	-
		Otras formas	-	-	8	4	5	-	-
		Otro productor	-	-	8	-	4	1	-

(continúa)



**Cuadro 4.50 (continuación)**

Código	Provincia	Canal de comercialización	Frutales						
			Manzano	Membrillo	Peral	Cerezo	Damasco	Guindo	Pelón
			Unidades						
Total del país	Acopiador frigorífico o planta de empaque		896	158	963	58	95	-	43
	Circuito minorista		276	186	221	195	89	10	79
	Cooperativa o consorcio		98	22	91	23	8	1	5
	Corredor comisionista o consignatario		80	44	85	33	12	-	34
	Exportación directa		27	4	37	16	10	-	2
	Industria		471	463	346	44	165	5	9
	No comercializa		423	303	529	118	398	6	30
	Otras formas		46	31	45	25	18	5	8
	Otro productor		56	63	46	24	21	-	20
	06 Buenos Aires	Acopiador frigorífico o planta de empaque		-	-	-	-	-	-
Circuito minorista			2	2	2	1	-	-	-
Cooperativa o consorcio			1	-	-	-	-	-	-
Corredor comisionista o consignatario			-	-	-	-	-	-	-
Exportación directa			-	-	-	-	-	-	-
Industria			-	-	-	-	-	-	-
No comercializa			-	-	2	2	-	-	1
Otras formas			-	1	-	-	-	-	-
Otro productor			-	-	1	-	-	-	-
10 Catamarca		Acopiador frigorífico o planta de empaque		1	84	-	-	-	-
	Circuito minorista		11	70	2	-	5	-	-
	Cooperativa o consorcio		-	6	-	-	-	-	-
	Corredor comisionista o consignatario		-	6	-	-	-	-	-
	Exportación directa		-	-	-	-	-	-	-
	Industria		-	59	-	-	-	-	-
	No comercializa		24	42	5	-	8	-	-
	Otras formas		3	14	-	-	-	-	-
	Otro productor		4	33	-	-	-	-	-
	22 Chaco	Acopiador frigorífico o planta de empaque		-	-	-	-	-	-
Circuito minorista			-	-	-	-	-	-	-
Cooperativa o consorcio			-	-	-	-	-	-	-
Corredor comisionista o consignatario			-	-	-	-	-	-	-
Exportación directa			-	-	-	-	-	-	-
Industria			-	-	-	-	-	-	-
No comercializa			-	-	-	-	-	-	-
Otras formas			-	-	-	-	-	-	-
Otro productor			-	-	-	-	-	-	-

(continúa)



**Cuadro 4.50** (continuación)

Código	Provincia	Canal de comercialización	Frutales					
			Duraznero industria	Duraznero/melocotón	Almendro	Avellano	Castaño	Nogal
			Unidades					
Total del país	Acopiador frigorífico o planta de empaque	173	404	25	1	1	990	1
	Circuito minorista	143	848	60	9	4	1.290	31
	Cooperativa o consorcio	35	27	3	1	-	17	12
	Corredor comisionista o consignatario	13	150	9	2	-	90	8
	Exportación directa	3	14	1	1	-	30	11
	Industria	907	129	19	7	-	156	5
	No comercializa	482	589	115	16	2	537	45
	Otras formas	26	130	13	4	1	236	5
	Otro productor	33	134	1	5	-	325	3
	06 Buenos Aires	Acopiador frigorífico o planta de empaque	-	9	-	-	-	-
Circuito minorista		3	26	3	1	-	2	10
Cooperativa o consorcio		-	-	-	-	-	-	-
Corredor comisionista o consignatario		-	3	-	-	-	-	2
Exportación directa		-	1	-	1	-	-	3
Industria		1	2	-	-	-	-	1
No comercializa		1	3	5	-	-	4	8
Otras formas		-	4	1	-	-	-	-
Otro productor		-	2	-	-	-	-	1
10 Catamarca		Acopiador frigorífico o planta de empaque	-	4	-	-	-	608
	Circuito minorista	3	128	-	-	-	716	-
	Cooperativa o consorcio	-	-	-	-	-	5	-
	Corredor comisionista o consignatario	-	-	-	-	-	50	-
	Exportación directa	-	-	-	-	-	1	1
	Industria	-	4	1	-	-	57	-
	No comercializa	5	153	4	-	-	176	2
	Otras formas	-	35	-	-	-	179	-
	Otro productor	-	24	-	-	-	252	-
	22 Chaco	Acopiador frigorífico o planta de empaque	-	-	-	-	-	-
Circuito minorista		-	-	-	-	-	-	1
Cooperativa o consorcio		-	-	-	-	-	-	-
Corredor comisionista o consignatario		-	-	-	-	-	-	-
Exportación directa		-	-	-	-	-	-	-
Industria		-	-	-	-	-	-	-
No comercializa		-	-	-	-	-	-	-
Otras formas		-	-	-	-	-	-	-
Otro productor		-	-	-	-	-	-	-

(continúa)

**Cuadro 4.50 (continuación)**

Código	Provincia	Canal de comercialización	Frutales						
			Manzano	Membrillo	Peral	Cerezo	Damasco	Guindo	Pelón
Unidades									
26	Chubut	Acopiador frigorífico o planta de empaque	-	-	1	2	-	-	-
		Circuito minorista	12	2	6	22	2	6	-
		Cooperativa o consorcio	2	1	1	11	-	1	-
		Corredor comisionista o consignatario	-	-	-	5	1	-	-
		Exportación directa	1	1	1	5	1	-	-
		Industria	-	-	-	1	-	2	-
		No comercializa	6	1	2	6	1	3	-
		Otras formas	1	-	-	3	-	-	-
		Otro productor	1	-	2	3	1	-	-
14	Córdoba	Acopiador frigorífico o planta de empaque	-	-	-	-	-	-	-
		Circuito minorista	-	-	-	-	1	-	-
		Cooperativa o consorcio	-	-	-	-	-	-	-
		Corredor comisionista o consignatario	-	-	-	-	-	-	-
		Exportación directa	-	-	-	-	-	-	-
		Industria	-	-	-	-	-	-	-
		No comercializa	-	-	1	-	-	-	-
		Otras formas	-	-	-	-	-	-	-
		Otro productor	-	-	-	-	-	-	-
18	Corrientes	Acopiador frigorífico o planta de empaque	-	-	-	-	-	-	-
		Circuito minorista	-	-	-	-	-	-	-
		Cooperativa o consorcio	-	-	-	-	-	-	-
		Corredor comisionista o consignatario	-	-	-	-	-	-	-
		Exportación directa	-	-	-	-	-	-	-
		Industria	-	-	-	-	-	-	-
		No comercializa	-	-	-	-	-	-	-
		Otras formas	-	-	-	-	-	-	-
		Otro productor	-	-	-	-	-	-	-
30	Entre Ríos	Acopiador frigorífico o planta de empaque	-	-	-	-	-	-	-
		Circuito minorista	1	-	-	-	-	-	-
		Cooperativa o consorcio	-	-	-	-	-	-	-
		Corredor comisionista o consignatario	-	-	-	-	-	-	-
		Exportación directa	-	-	-	-	-	-	-
		Industria	-	-	-	-	-	-	-
		No comercializa	-	-	-	-	-	-	-
		Otras formas	-	-	-	-	-	-	-
		Otro productor	-	-	-	-	-	-	-

(continúa)



**Cuadro 4.50 (continuación)**

Código	Provincia	Canal de comercialización	Frutales						
			Duraznero industria	Duraznero/melocotón	Almendro	Avellano	Castaño	Nogal	Pecán
Unidades									
26	Chubut	Acopiador frigorífico o planta de empaque	-	-	-	-	-	-	-
		Circuito minorista	-	2	-	-	1	7	-
		Cooperativa o consorcio	-	1	-	-	-	-	-
		Corredor comisionista o consignatario	-	1	-	-	-	1	-
		Exportación directa	-	-	-	-	-	1	-
		Industria	-	-	-	-	-	-	-
		No comercializa	-	1	-	1	-	4	-
		Otras formas	-	-	-	-	-	-	-
		Otro productor	-	-	-	-	-	2	-
14	Córdoba	Acopiador frigorífico o planta de empaque	1	-	-	-	-	1	-
		Circuito minorista	2	17	-	-	-	1	1
		Cooperativa o consorcio	-	-	-	-	-	-	-
		Corredor comisionista o consignatario	1	-	-	-	-	-	-
		Exportación directa	-	-	-	-	-	-	-
		Industria	1	-	-	-	-	-	1
		No comercializa	-	5	1	-	-	2	1
		Otras formas	1	3	-	-	-	-	-
		Otro productor	-	1	-	-	-	-	-
18	Corrientes	Acopiador frigorífico o planta de empaque	-	-	-	-	-	-	-
		Circuito minorista	-	1	-	-	-	-	-
		Cooperativa o consorcio	-	-	-	-	-	-	-
		Corredor comisionista o consignatario	-	4	-	-	-	-	-
		Exportación directa	-	-	-	-	-	-	-
		Industria	-	-	-	-	-	-	-
		No comercializa	-	-	-	-	-	-	1
		Otras formas	-	1	-	-	-	-	-
		Otro productor	-	1	-	-	-	-	-
30	Entre Ríos	Acopiador frigorífico o planta de empaque	-	-	-	-	-	-	1
		Circuito minorista	-	2	-	-	-	4	17
		Cooperativa o consorcio	-	-	-	-	-	1	12
		Corredor comisionista o consignatario	1	-	-	-	-	1	4
		Exportación directa	-	1	-	-	-	-	7
		Industria	-	-	-	-	-	-	3
		No comercializa	-	-	-	-	-	3	22
		Otras formas	-	-	-	-	-	1	4
		Otro productor	-	1	-	-	-	1	2

(continúa)

**Cuadro 4.50 (continuación)**

Código	Provincia	Canal de comercialización	Frutales					
			Manzano	Membrillo	Peral	Cerezo	Damasco	Guindo
Unidades								
34 Formosa	Acopiador frigorífico o planta de empaque	-	-	-	-	-	-	-
	Circuito minorista	-	-	-	-	-	-	-
	Cooperativa o consorcio	-	-	-	-	-	-	-
	Corredor comisionista o consignatario	-	-	-	-	-	-	-
	Exportación directa	-	-	-	-	-	-	-
	Industria	-	-	-	-	-	-	-
	No comercializa	-	-	-	-	-	-	-
	Otras formas	-	-	-	-	-	-	-
	Otro productor	-	-	-	-	-	-	-
38 Jujuy	Acopiador frigorífico o planta de empaque	-	-	1	-	-	-	-
	Circuito minorista	6	1	6	-	1	1	-
	Cooperativa o consorcio	-	-	-	-	-	-	-
	Corredor comisionista o consignatario	2	-	3	-	-	-	-
	Exportación directa	-	-	-	-	-	-	-
	Industria	-	-	-	-	-	-	-
	No comercializa	20	4	8	-	1	-	-
	Otras formas	4	-	2	-	-	-	-
	Otro productor	3	-	-	-	-	-	-
42 La Pampa	Acopiador frigorífico o planta de empaque	-	-	-	-	-	-	-
	Circuito minorista	-	-	-	-	-	-	-
	Cooperativa o consorcio	-	-	-	-	-	-	-
	Corredor comisionista o consignatario	-	-	-	-	-	-	-
	Exportación directa	-	-	-	-	-	-	-
	Industria	-	-	-	-	-	-	-
	No comercializa	-	-	-	-	-	-	-
	Otras formas	-	-	-	-	-	-	-
	Otro productor	-	-	-	-	-	-	-
46 La Rioja	Acopiador frigorífico o planta de empaque	1	3	2	-	-	-	-
	Circuito minorista	15	38	14	-	4	-	-
	Cooperativa o consorcio	-	1	-	-	-	-	-
	Corredor comisionista o consignatario	-	2	-	-	-	-	-
	Exportación directa	-	-	-	-	-	-	-
	Industria	-	8	-	-	-	-	-
	No comercializa	6	14	4	-	2	-	-
	Otras formas	-	2	-	-	-	-	-
	Otro productor	3	2	1	-	-	-	-

(continúa)



**Cuadro 4.50 (continuación)**

Código	Provincia	Canal de comercialización	Frutales						Nogal	Pecán
			Duraznero industria	Duraznero/melocotón	Almendro	Avellano	Castaño			
Unidades										
34 Formosa	Acopiador frigorífico o planta de empaque	-	-	-	-	-	-	-	-	
	Circuito minorista	-	-	-	-	-	-	-	-	
	Cooperativa o consorcio	-	-	-	-	-	-	-	-	
	Corredor comisionista o consignatario	-	-	-	-	-	-	-	-	
	Exportación directa	-	1	-	-	-	-	-	-	
	Industria	-	-	-	-	-	-	-	-	
	No comercializa	-	-	-	-	-	-	-	1	
	Otras formas	-	-	-	-	-	-	-	1	
	Otro productor	-	-	-	-	-	-	-	-	
38 Jujuy	Acopiador frigorífico o planta de empaque	1	5	-	-	-	-	-	-	
	Circuito minorista	2	37	-	-	-	3	-	-	
	Cooperativa o consorcio	-	-	-	-	-	-	-	-	
	Corredor comisionista o consignatario	2	18	-	-	-	1	-	-	
	Exportación directa	-	-	-	-	-	-	-	-	
	Industria	-	-	-	-	-	-	-	-	
	No comercializa	1	49	-	-	-	2	-	-	
	Otras formas	2	11	-	-	-	-	-	-	
	Otro productor	-	6	-	-	-	-	-	-	
42 La Pampa	Acopiador frigorífico o planta de empaque	-	-	2	-	-	1	-	-	
	Circuito minorista	-	-	2	-	-	-	-	-	
	Cooperativa o consorcio	-	-	2	-	-	-	-	-	
	Corredor comisionista o consignatario	-	-	1	-	-	-	-	-	
	Exportación directa	-	-	-	-	-	-	-	-	
	Industria	-	-	2	-	-	-	-	-	
	No comercializa	-	-	-	-	-	-	-	-	
	Otras formas	-	-	-	-	-	1	-	-	
	Otro productor	-	-	1	-	-	-	-	-	
46 La Rioja	Acopiador frigorífico o planta de empaque	4	6	-	-	-	252	-	-	
	Circuito minorista	14	112	2	-	-	239	-	-	
	Cooperativa o consorcio	-	-	-	-	-	5	-	-	
	Corredor comisionista o consignatario	1	2	1	-	-	12	-	-	
	Exportación directa	-	-	-	-	-	9	-	-	
	Industria	1	-	1	-	-	40	-	-	
	No comercializa	5	48	6	-	-	73	-	-	
	Otras formas	-	26	-	-	-	15	-	-	
	Otro productor	1	7	-	-	-	25	-	-	

(continúa)

**Cuadro 4.50 (continuación)**

Código	Provincia	Canal de comercialización	Frutales						
			Manzano	Membrillo	Peral	Cerezo	Damasco	Guindo	Pelón
Unidades									
50	Mendoza	Acopiador frigorífico o planta de empaque	46	47	53	32	91	-	2
		Circuito minorista	22	27	24	33	50	-	1
		Cooperativa o consorcio	-	12	4	1	8	-	-
		Corredor comisionista o consignatario	1	2	5	2	3	-	-
		Exportación directa	1	3	5	8	3	-	1
		Industria	68	357	97	35	162	-	2
		No comercializa	64	162	206	37	353	-	3
		Otras formas	1	7	7	3	9	-	-
		Otro productor	1	6	8	3	16	-	-
54	Misiones	Acopiador frigorífico o planta de empaque	-	-	-	-	-	-	-
		Circuito minorista	1	-	-	-	-	-	-
		Cooperativa o consorcio	-	-	-	-	-	-	-
		Corredor comisionista o consignatario	-	-	-	-	-	-	-
		Exportación directa	-	-	-	-	-	-	-
		Industria	-	-	-	-	-	-	-
		No comercializa	1	-	-	-	-	-	-
		Otras formas	-	-	-	-	-	-	-
		Otro productor	-	-	-	-	-	-	-
58	Neuquén	Acopiador frigorífico o planta de empaque	90	1	86	5	1	-	4
		Circuito minorista	27	2	16	43	1	1	6
		Cooperativa o consorcio	29	-	30	-	-	-	-
		Corredor comisionista o consignatario	-	-	-	-	-	-	-
		Exportación directa	2	-	3	-	-	-	-
		Industria	12	-	7	3	-	-	2
		No comercializa	15	3	16	20	2	1	1
		Otras formas	6	-	4	9	-	-	3
		Otro productor	4	-	2	3	-	-	1
62	Río Negro	Acopiador frigorífico o planta de empaque	758	11	820	13	1	-	37
		Circuito minorista	143	11	132	75	6	2	72
		Cooperativa o consorcio	66	-	56	1	-	-	5
		Corredor comisionista o consignatario	77	9	77	25	3	-	34
		Exportación directa	23	-	28	3	-	-	1
		Industria	388	4	239	2	-	3	5
		No comercializa	229	14	255	40	11	-	24
		Otras formas	25	1	32	7	2	5	5
		Otro productor	23	3	30	14	1	-	18

(continúa)



**Cuadro 4.50 (continuación)**

Código	Provincia	Canal de comercialización	Frutales						
			Duraznero industria	Duraznero/melocotón	Almendro	Avellano	Castaño	Nogal	Pecán
Unidades									
50	Mendoza	Acopiador frigorífico o planta de empaque	167	295	22	1	1	113	-
		Circuito minorista	107	228	23	-	1	132	1
		Cooperativa o consorcio	33	14	-	-	-	3	-
		Corredor comisionista o consignatario	8	39	5	-	-	18	-
		Exportación directa	3	8	1	-	-	12	-
		Industria	902	114	11	-	-	49	-
		No comercializa	451	169	60	-	-	176	-
		Otras formas	19	17	6	-	-	13	-
		Otro productor	26	30	-	-	-	24	-
54	Misiones	Acopiador frigorífico o planta de empaque	-	1	-	-	-	-	-
		Circuito minorista	1	14	-	-	-	1	-
		Cooperativa o consorcio	-	1	-	-	-	-	-
		Corredor comisionista o consignatario	-	-	-	-	-	-	-
		Exportación directa	-	-	-	-	-	-	-
		Industria	-	-	-	-	-	-	-
		No comercializa	-	2	-	-	-	1	5
		Otras formas	-	-	-	-	-	-	-
		Otro productor	1	4	-	-	-	-	-
58	Neuquén	Acopiador frigorífico o planta de empaque	-	4	-	-	-	1	-
		Circuito minorista	-	35	1	1	-	11	-
		Cooperativa o consorcio	-	4	-	-	-	-	-
		Corredor comisionista o consignatario	-	-	-	-	-	-	-
		Exportación directa	-	-	-	-	-	-	-
		Industria	1	1	-	-	-	1	-
		No comercializa	1	20	7	1	-	8	-
		Otras formas	-	8	1	-	-	3	-
		Otro productor	-	3	-	-	-	-	-
62	Río Negro	Acopiador frigorífico o planta de empaque	-	79	1	-	-	6	-
		Circuito minorista	3	170	17	7	2	89	1
		Cooperativa o consorcio	-	5	-	1	-	3	-
		Corredor comisionista o consignatario	-	75	1	2	-	5	-
		Exportación directa	-	2	-	-	-	4	-
		Industria	1	7	-	7	-	6	-
		No comercializa	4	61	26	14	-	51	1
		Otras formas	2	10	2	4	1	12	-
		Otro productor	-	29	-	4	-	8	-

(continúa)



**Cuadro 4.50 (continuación)**

Código	Provincia	Canal de comercialización	Frutales						
			Manzano	Membrillo	Peral	Cerezo	Damasco	Guindo	Pelón
Unidades									
66 Salta	Acopiador frigorífico o planta de empaque	-	-	-	-	-	-	-	-
	Circuito minorista	12	6	11	-	1	-	-	-
	Cooperativa o consorcio	-	-	-	-	-	-	-	-
	Corredor comisionista o consignatario	-	-	-	-	-	-	-	-
	Exportación directa	-	-	-	-	-	-	-	-
	Industria	-	-	-	-	-	-	-	-
	No comercializa	15	5	8	-	8	-	-	-
	Otras formas	3	-	-	-	1	-	-	-
	Otro productor	16	-	2	-	3	-	-	-
70 San Juan	Acopiador frigorífico o planta de empaque	-	12	-	-	2	-	-	-
	Circuito minorista	13	17	5	-	13	-	-	-
	Cooperativa o consorcio	-	2	-	-	-	-	-	-
	Corredor comisionista o consignatario	-	25	-	-	5	-	-	-
	Exportación directa	-	-	-	-	6	-	-	-
	Industria	2	34	1	2	3	-	-	-
	No comercializa	32	57	18	2	12	1	1	1
	Otras formas	3	6	-	1	6	-	-	-
	Otro productor	1	18	-	-	-	-	-	1
74 San Luis	Acopiador frigorífico o planta de empaque	-	-	-	-	-	-	-	-
	Circuito minorista	2	-	2	1	2	-	-	-
	Cooperativa o consorcio	-	-	-	-	-	-	-	-
	Corredor comisionista o consignatario	-	-	-	-	-	-	-	-
	Exportación directa	-	-	-	-	-	-	-	-
	Industria	-	-	1	-	-	-	-	-
	No comercializa	1	-	1	-	-	-	-	-
	Otras formas	-	-	-	-	-	-	-	-
	Otro productor	-	1	-	1	-	-	-	-
78 Santa Cruz	Acopiador frigorífico o planta de empaque	-	-	-	6	-	-	-	-
	Circuito minorista	6	1	-	17	2	-	-	-
	Cooperativa o consorcio	-	-	-	10	-	-	-	-
	Corredor comisionista o consignatario	-	-	-	1	-	-	-	-
	Exportación directa	-	-	-	-	-	-	-	-
	Industria	-	-	-	1	-	-	-	-
	No comercializa	3	-	2	11	-	1	-	-
	Otras formas	-	-	-	2	-	-	-	-
	Otro productor	-	-	-	-	-	-	-	-

(continúa)



**Cuadro 4.50 (continuación)**

Código	Provincia	Canal de comercialización	Frutales					
			Duraznero industria	Duraznero/melocotón	Almendro	Avellano	Castaño	Nogal
Unidades								
66 Salta	Acopiador frigorífico o planta de empaque	-	-	-	-	-	6	-
	Circuito minorista	4	39	1	-	-	35	-
	Cooperativa o consorcio	-	-	-	-	-	-	-
	Corredor comisionista o consignatario	-	2	-	-	-	2	-
	Exportación directa	-	-	-	-	-	2	-
	Industria	-	-	-	-	-	-	-
	No comercializa	3	40	-	-	1	16	-
	Otras formas	-	1	-	-	-	-	-
	Otro productor	4	22	-	-	-	8	-
70 San Juan	Acopiador frigorífico o planta de empaque	-	1	-	-	-	2	-
	Circuito minorista	3	18	9	-	-	19	-
	Cooperativa o consorcio	2	1	1	-	-	-	-
	Corredor comisionista o consignatario	-	1	1	-	-	-	-
	Exportación directa	-	1	-	-	-	-	-
	Industria	-	-	3	-	-	2	-
	No comercializa	10	32	4	-	-	11	-
	Otras formas	2	6	2	-	-	2	-
	Otro productor	1	-	-	-	-	-	-
74 San Luis	Acopiador frigorífico o planta de empaque	-	-	-	-	-	-	-
	Circuito minorista	-	3	2	-	-	-	-
	Cooperativa o consorcio	-	-	-	-	-	-	-
	Corredor comisionista o consignatario	-	-	-	-	-	-	-
	Exportación directa	-	-	-	-	-	-	-
	Industria	-	1	1	-	-	1	-
	No comercializa	-	2	2	-	1	-	-
	Otras formas	-	-	1	-	-	-	-
	Otro productor	-	2	-	1	-	1	-
78 Santa Cruz	Acopiador frigorífico o planta de empaque	-	-	-	-	-	-	-
	Circuito minorista	-	1	-	-	-	-	-
	Cooperativa o consorcio	-	-	-	-	-	-	-
	Corredor comisionista o consignatario	-	-	-	-	-	-	-
	Exportación directa	-	-	-	-	-	-	-
	Industria	-	-	-	-	-	-	-
	No comercializa	-	-	-	-	-	1	-
	Otras formas	-	-	-	-	-	-	-
	Otro productor	-	-	-	-	-	-	-

(continúa)

**Cuadro 4.50 (continuación)**

Código	Provincia	Canal de comercialización	Frutales						
			Manzano	Membrillo	Peral	Cerezo	Damasco	Guindo	Pelón
Unidades									
82 Santa Fe	Acopiador frigorífico o planta de empaque	-	-	-	-	-	-	-	
	Circuito minorista	-	-	-	-	-	-	-	
	Cooperativa o consorcio	-	-	-	-	-	-	-	
	Corredor comisionista o consignatario	-	-	-	-	-	-	-	
	Exportación directa	-	-	-	-	-	-	-	
	Industria	-	-	-	-	-	-	-	
	No comercializa	3	-	-	-	-	-	-	
	Otras formas	-	-	-	-	-	-	-	
	Otro productor	-	-	-	-	-	-	-	
86 Santiago del Estero	Acopiador frigorífico o planta de empaque	-	-	-	-	-	-	-	
	Circuito minorista	-	-	-	-	-	-	-	
	Cooperativa o consorcio	-	-	-	-	-	-	-	
	Corredor comisionista o consignatario	-	-	-	-	-	-	-	
	Exportación directa	-	-	-	-	-	-	-	
	Industria	-	-	-	-	-	-	-	
	No comercializa	-	-	-	-	-	-	-	
	Otras formas	-	-	-	-	-	-	-	
	Otro productor	-	-	-	-	-	-	-	
94 Tierra del Fuego	Acopiador frigorífico o planta de empaque	-	-	-	-	-	-	-	
	Circuito minorista	-	-	-	1	-	-	-	
	Cooperativa o consorcio	-	-	-	-	-	-	-	
	Corredor comisionista o consignatario	-	-	-	-	-	-	-	
	Exportación directa	-	-	-	-	-	-	-	
	Industria	-	-	-	-	-	-	-	
	No comercializa	-	-	-	-	-	-	-	
	Otras formas	-	-	-	-	-	-	-	
	Otro productor	-	-	-	-	-	-	-	
90 Tucumán	Acopiador frigorífico o planta de empaque	-	-	-	-	-	-	-	
	Circuito minorista	3	9	1	2	1	-	-	
	Cooperativa o consorcio	-	-	-	-	-	-	-	
	Corredor comisionista o consignatario	-	-	-	-	-	-	-	
	Exportación directa	-	-	-	-	-	-	-	
	Industria	1	1	1	-	-	-	-	
	No comercializa	4	1	1	-	-	-	-	
	Otras formas	-	-	-	-	-	-	-	
	Otro productor	-	-	-	-	-	-	-	

(continúa)



**Cuadro 4.50 (continuación)**

Código	Provincia	Canal de comercialización	Frutales						
			Duraznero industria	Duraznero/melocotón	Almendro	Avellano	Castaño	Nogal	Pecán
Unidades									
82	Santa Fe	Acopiador frigorífico o planta de empaque	-	-	-	-	-	-	-
		Circuito minorista	-	4	-	-	-	-	-
		Cooperativa o consorcio	-	1	-	-	-	-	-
		Corredor comisionista o consignatario	-	4	-	-	-	-	-
		Exportación directa	-	-	-	-	-	-	-
		Industria	-	-	-	-	-	-	-
		No comercializa	1	1	-	-	-	2	3
		Otras formas	-	3	-	-	-	-	-
		Otro productor	-	-	-	-	-	-	-
86	Santiago del Estero	Acopiador frigorífico o planta de empaque	-	-	-	-	-	-	-
		Circuito minorista	-	1	-	-	-	-	-
		Cooperativa o consorcio	-	-	-	-	-	-	-
		Corredor comisionista o consignatario	-	1	-	-	-	-	-
		Exportación directa	-	-	-	-	-	-	-
		Industria	-	-	-	-	-	-	-
		No comercializa	-	-	-	-	-	-	-
		Otras formas	-	-	-	-	-	-	-
		Otro productor	-	-	-	-	-	-	-
94	Tierra del Fuego	Acopiador frigorífico o planta de empaque	-	-	-	-	-	-	-
		Circuito minorista	-	-	-	-	-	-	-
		Cooperativa o consorcio	-	-	-	-	-	-	-
		Corredor comisionista o consignatario	-	-	-	-	-	-	-
		Exportación directa	-	-	-	-	-	-	-
		Industria	-	-	-	-	-	-	-
		No comercializa	-	-	-	-	-	-	-
		Otras formas	-	-	-	-	-	-	-
		Otro productor	-	-	-	-	-	-	-
90	Tucumán	Acopiador frigorífico o planta de empaque	-	-	-	-	-	-	-
		Circuito minorista	1	10	-	-	-	31	-
		Cooperativa o consorcio	-	-	-	-	-	-	-
		Corredor comisionista o consignatario	-	-	-	-	-	-	2
		Exportación directa	-	-	-	-	-	1	-
		Industria	-	-	-	-	-	-	-
		No comercializa	-	3	-	-	-	7	1
		Otras formas	-	5	-	-	-	10	-
		Otro productor	-	2	-	-	-	4	-

(continúa)

**Cuadro 4.50 (continuación)**

Código	Provincia	Canal de comercialización	Frutales					
			Pistacho	Ciruelo industria	Ciruelo fresco	Arándano	Frambuesa	Grosella
			Unidades					
Total del país	Acopiador frigorífico o planta de empaque	1	298	310	19	6	-	-
	Circuito minorista	6	120	377	10	70	5	5
	Cooperativa o consorcio	-	56	33	2	3	-	1
	Corredor comisionista o consignatario	1	8	62	3	3	-	-
	Exportación directa	4	14	12	43	2	-	-
	Industria	7	1.284	147	21	19	3	6
	No comercializa	19	937	359	4	21	6	1
	Otras formas	1	53	37	15	15	-	3
	Otro productor	2	81	66	4	9	-	2
	06 Buenos Aires	Acopiador frigorífico o planta de empaque	-	-	-	4	-	-
Circuito minorista		-	-	10	3	5	-	-
Cooperativa o consorcio		-	-	5	-	-	-	-
Corredor comisionista o consignatario		-	-	3	2	-	-	-
Exportación directa		-	-	-	3	-	-	-
Industria		-	-	-	2	1	-	-
No comercializa		-	1	11	1	-	-	-
Otras formas		-	-	2	2	-	-	-
Otro productor		-	-	-	1	-	-	-
10 Catamarca		Acopiador frigorífico o planta de empaque	-	22	6	-	-	-
	Circuito minorista	-	8	35	-	-	-	-
	Cooperativa o consorcio	-	-	-	-	-	-	-
	Corredor comisionista o consignatario	-	-	-	-	-	-	-
	Exportación directa	-	-	-	1	-	-	-
	Industria	-	-	5	-	-	-	-
	No comercializa	-	1	30	-	-	-	-
	Otras formas	-	-	-	-	-	-	-
	Otro productor	1	-	5	-	-	-	-
	22 Chaco	Acopiador frigorífico o planta de empaque	-	-	-	-	-	-
Circuito minorista		-	-	-	-	-	-	-
Cooperativa o consorcio		-	-	-	-	-	-	-
Corredor comisionista o consignatario		-	-	-	-	-	-	-
Exportación directa		-	-	-	-	-	-	-
Industria		-	-	-	-	-	-	-
No comercializa		-	-	-	-	-	-	-
Otras formas		-	-	-	-	-	-	-
Otro productor		-	-	-	-	-	-	-

(continúa)

**Cuadro 4.50** (continuación)

Código	Provincia	Canal de comercialización	Frutales						
			Corinto grosella	Mora	Olivo aceite	Olivo conserva	Palto	Papayo	Tuna
			Unidades						
<b>Total del país</b>	<b>Acopiador frigorífico o planta de empaque</b>	-	1	86	157	4	10	1	387
	<b>Circuito minorista</b>	9	15	91	172	20	8	19	997
	<b>Cooperativa o consorcio</b>	-	1	32	18	4	64	-	1.846
	<b>Corredor comisionista o consignatario</b>	-	-	13	29	6	6	2	94
	<b>Exportación directa</b>	-	-	22	14	-	-	-	138
	<b>Industria</b>	8	15	964	914	2	25	3	8.401
	<b>No comercializa</b>	3	7	526	325	27	4	25	1.778
	<b>Otras formas</b>	3	3	44	26	9	1	7	321
	<b>Otro productor</b>	1	1	61	66	4	18	13	583
06	Buenos Aires	Acopiador frigorífico o planta de empaque	-	-	-	-	-	-	1
		Circuito minorista	-	3	4	1	-	-	6
		Cooperativa o consorcio	-	-	-	-	-	-	7
		Corredor comisionista o consignatario	-	-	-	-	-	-	-
		Exportación directa	-	-	-	-	-	-	-
		Industria	-	2	1	-	-	-	-
		No comercializa	-	2	5	2	1	-	6
		Otras formas	-	-	-	-	-	-	-
		Otro productor	-	-	-	-	-	-	-
10	Catamarca	Acopiador frigorífico o planta de empaque	-	-	3	20	-	1	142
		Circuito minorista	-	-	17	96	1	6	488
		Cooperativa o consorcio	-	-	6	-	-	-	34
		Corredor comisionista o consignatario	-	-	-	2	-	1	3
		Exportación directa	-	-	6	4	-	-	50
		Industria	-	-	95	163	-	2	503
		No comercializa	-	2	19	50	-	5	107
		Otras formas	-	-	1	3	1	-	61
		Otro productor	-	-	35	14	-	4	241
22	Chaco	Acopiador frigorífico o planta de empaque	-	-	-	-	1	-	-
		Circuito minorista	-	-	-	-	1	-	-
		Cooperativa o consorcio	-	-	-	-	-	-	-
		Corredor comisionista o consignatario	-	-	-	-	-	-	-
		Exportación directa	-	-	-	-	-	-	-
		Industria	-	-	-	-	-	-	-
		No comercializa	-	-	-	-	-	-	-
		Otras formas	-	-	-	-	-	-	-
		Otro productor	-	-	-	-	1	-	-

(continúa)

**Cuadro 4.50 (continuación)**

Código	Provincia	Canal de comercialización	Frutales						
			Pistacho	Ciruelo industria	Ciruelo fresco	Arándano	Frambuesa	Grosella	Cassis
Unidades									
26	Chubut	Acopiador frigorífico o planta de empaque	-	-	-	1	2	-	-
		Circuito minorista	-	-	4	-	28	3	4
		Cooperativa o consorcio	-	-	-	-	3	-	1
		Corredor comisionista o consignatario	-	-	-	-	2	-	-
		Exportación directa	-	-	-	-	2	-	-
		Industria	-	-	-	-	7	1	2
		No comercializa	-	-	2	-	4	4	1
		Otras formas	-	-	-	-	-	-	-
		Otro productor	-	-	-	1	6	-	2
14	Córdoba	Acopiador frigorífico o planta de empaque	-	-	-	1	1	-	-
		Circuito minorista	-	1	-	-	-	-	-
		Cooperativa o consorcio	-	-	-	-	-	-	-
		Corredor comisionista o consignatario	-	-	-	-	-	-	-
		Exportación directa	-	-	-	-	-	-	-
		Industria	-	-	-	-	-	-	-
		No comercializa	-	-	2	-	-	-	-
		Otras formas	-	-	1	-	-	-	-
		Otro productor	-	-	-	-	-	-	-
18	Corrientes	Acopiador frigorífico o planta de empaque	-	-	-	1	-	-	-
		Circuito minorista	-	-	-	1	-	-	-
		Cooperativa o consorcio	-	-	-	-	-	-	-
		Corredor comisionista o consignatario	-	-	-	-	-	-	-
		Exportación directa	-	-	-	3	-	-	-
		Industria	-	-	-	2	-	-	-
		No comercializa	-	-	-	-	-	-	-
		Otras formas	-	-	-	-	-	-	-
		Otro productor	-	-	-	1	-	-	-
30	Entre Ríos	Acopiador frigorífico o planta de empaque	-	-	-	3	1	-	-
		Circuito minorista	-	-	3	1	4	-	-
		Cooperativa o consorcio	-	-	-	1	-	-	-
		Corredor comisionista o consignatario	-	-	-	-	-	-	-
		Exportación directa	-	-	-	16	-	-	-
		Industria	-	-	-	6	1	-	-
		No comercializa	-	-	-	-	-	-	-
		Otras formas	-	-	-	8	-	-	-
		Otro productor	-	-	-	-	-	-	-

(continúa)



**Cuadro 4.50 (continuación)**

Código	Provincia	Canal de comercialización	Frutales							
			Corinto grosella	Mora	Olivo aceite	Olivo conserva	Palto	Papayo	Tuna	Vid
Unidades										
26	Chubut	Acopiador frigorífico o planta de empaque	-	-	-	-	-	-	-	-
		Circuito minorista	4	5	-	-	-	-	-	3
		Cooperativa o consorcio	-	1	-	-	-	-	-	-
		Corredor comisionista o consignatario	-	-	-	-	-	-	-	-
		Exportación directa	-	-	-	-	-	-	-	-
		Industria	4	6	-	-	-	-	-	-
		No comercializa	-	-	1	-	-	-	-	10
		Otras formas	-	-	-	-	-	-	-	1
		Otro productor	1	1	-	-	-	-	-	-
14	Córdoba	Acopiador frigorífico o planta de empaque	-	1	-	-	-	-	-	1
		Circuito minorista	-	-	8	3	-	-	7	4
		Cooperativa o consorcio	-	-	-	-	-	-	-	-
		Corredor comisionista o consignatario	-	-	1	-	-	1	-	-
		Exportación directa	-	-	-	-	-	-	-	1
		Industria	-	-	19	4	-	1	1	16
		No comercializa	-	1	31	3	-	-	11	8
		Otras formas	-	-	3	-	-	-	-	2
		Otro productor	-	-	2	1	-	-	1	4
18	Corrientes	Acopiador frigorífico o planta de empaque	-	-	-	-	-	-	-	-
		Circuito minorista	-	-	-	-	-	1	-	-
		Cooperativa o consorcio	-	-	-	-	-	-	-	-
		Corredor comisionista o consignatario	-	-	-	-	1	1	-	-
		Exportación directa	-	-	-	-	-	-	-	-
		Industria	-	-	-	-	-	1	-	-
		No comercializa	-	-	-	-	-	-	-	-
		Otras formas	-	-	-	-	1	1	-	-
		Otro productor	-	-	-	-	-	-	-	-
30	Entre Ríos	Acopiador frigorífico o planta de empaque	-	-	-	-	-	-	-	-
		Circuito minorista	-	-	-	-	-	-	-	3
		Cooperativa o consorcio	-	-	-	-	-	-	-	-
		Corredor comisionista o consignatario	-	-	-	-	-	-	-	-
		Exportación directa	-	-	-	-	-	-	-	-
		Industria	-	-	-	-	-	-	-	2
		No comercializa	-	-	-	-	-	-	-	9
		Otras formas	-	-	-	-	-	-	-	1
		Otro productor	-	-	-	-	-	-	-	-

(continúa)



**Cuadro 4.50 (continuación)**

Código	Provincia	Canal de comercialización	Frutales						
			Pistacho	Ciruelo industria	Ciruelo fresco	Arándano	Frambuesa	Grosella	Cassis
Unidades									
34 Formosa	Acopiador frigorífico o planta de empaque	-	-	-	-	-	-	-	
	Circuito minorista	-	-	-	-	-	-	-	
	Cooperativa o consorcio	-	-	-	-	-	-	-	
	Corredor comisionista o consignatario	-	-	-	-	-	-	-	
	Exportación directa	-	-	-	-	-	-	-	
	Industria	-	-	-	-	-	-	-	
	No comercializa	-	-	-	-	-	-	-	
	Otras formas	-	-	-	-	-	-	-	
	Otro productor	-	-	-	-	1	-	-	
38 Jujuy	Acopiador frigorífico o planta de empaque	-	-	3	-	-	-	-	
	Circuito minorista	-	-	3	-	-	-	-	
	Cooperativa o consorcio	-	-	-	-	-	-	-	
	Corredor comisionista o consignatario	-	-	1	-	-	-	-	
	Exportación directa	-	-	-	-	-	-	-	
	Industria	-	-	-	-	-	-	-	
	No comercializa	-	-	5	-	-	-	-	
	Otras formas	-	-	-	-	-	-	-	
	Otro productor	-	-	-	-	-	-	-	
42 La Pampa	Acopiador frigorífico o planta de empaque	-	-	-	-	-	-	-	
	Circuito minorista	-	-	-	-	-	-	-	
	Cooperativa o consorcio	-	-	-	-	-	-	-	
	Corredor comisionista o consignatario	-	-	-	-	-	-	-	
	Exportación directa	-	-	-	-	-	-	-	
	Industria	-	-	-	-	-	-	-	
	No comercializa	-	-	-	-	-	-	-	
	Otras formas	-	-	-	-	-	-	-	
	Otro productor	-	-	-	-	-	-	-	
46 La Rioja	Acopiador frigorífico o planta de empaque	-	-	1	-	-	-	-	
	Circuito minorista	-	3	19	-	-	-	-	
	Cooperativa o consorcio	-	-	-	-	-	-	-	
	Corredor comisionista o consignatario	-	-	-	-	-	-	-	
	Exportación directa	-	-	-	-	-	-	-	
	Industria	-	1	-	-	-	-	-	
	No comercializa	1	4	12	-	-	-	-	
	Otras formas	-	-	1	-	-	-	-	
	Otro productor	-	1	1	-	-	-	-	

(continúa)



**Cuadro 4.50 (continuación)**

Código	Provincia	Canal de comercialización	Frutales							
			Corinto grosella	Mora	Olivo aceite	Olivo conserva	Palto	Papayo	Tuna	Vid
Unidades										
34 Formosa	Acopiador frigorífico o planta de empaque	-	-	-	-	-	-	-	-	-
	Circuito minorista	-	-	-	-	-	2	-	-	-
	Cooperativa o consorcio	-	-	-	-	-	-	-	-	-
	Corredor comisionista o consignatario	-	-	-	-	-	-	-	-	-
	Exportación directa	-	-	-	-	-	-	-	-	-
	Industria	-	-	-	-	-	3	-	-	-
	No comercializa	-	1	-	-	1	-	1	-	-
	Otras formas	-	1	-	-	3	-	1	-	-
	Otro productor	-	-	-	-	1	1	-	-	-
38 Jujuy	Acopiador frigorífico o planta de empaque	-	-	-	-	2	-	-	-	-
	Circuito minorista	-	-	-	-	9	2	-	-	13
	Cooperativa o consorcio	-	-	-	-	1	1	-	-	-
	Corredor comisionista o consignatario	-	-	-	-	4	3	1	-	1
	Exportación directa	-	-	-	-	-	-	-	-	-
	Industria	-	-	-	-	1	-	-	-	2
	No comercializa	-	-	-	-	16	1	-	-	12
	Otras formas	-	-	-	-	2	-	-	-	11
	Otro productor	-	-	-	-	-	-	-	-	-
42 La Pampa	Acopiador frigorífico o planta de empaque	-	-	-	-	-	-	-	-	-
	Circuito minorista	-	-	-	-	-	-	-	-	-
	Cooperativa o consorcio	-	-	-	-	-	-	-	-	-
	Corredor comisionista o consignatario	-	-	-	-	-	-	-	-	-
	Exportación directa	-	-	-	-	-	-	-	-	-
	Industria	-	-	-	-	-	-	-	-	-
	No comercializa	-	-	-	-	-	-	-	-	-
	Otras formas	-	-	-	-	-	-	-	-	-
	Otro productor	-	-	-	-	-	-	-	-	-
46 La Rioja	Acopiador frigorífico o planta de empaque	-	-	10	59	-	-	-	-	16
	Circuito minorista	-	-	20	31	-	-	-	-	68
	Cooperativa o consorcio	-	-	9	7	-	-	-	-	288
	Corredor comisionista o consignatario	-	-	2	19	-	-	-	-	32
	Exportación directa	-	-	4	7	-	-	-	-	5
	Industria	-	-	68	213	-	-	-	-	123
	No comercializa	-	-	20	41	-	-	1	-	47
	Otras formas	-	-	3	6	-	-	4	-	6
	Otro productor	-	-	5	17	-	-	1	-	33

(continúa)

**Cuadro 4.50 (continuación)**

Código	Provincia	Canal de comercialización	Frutales						
			Pistacho	Ciruelo industria	Ciruelo fresco	Arándano	Frambuesa	Grosella	Cassis
Unidades									
50	Mendoza	Acopiador frigorífico o planta de empaque	-	274	204	-	2	-	-
		Circuito minorista	2	103	128	-	-	-	-
		Cooperativa o consorcio	-	55	16	-	-	-	-
		Corredor comisionista o consignatario	-	8	14	-	-	-	-
		Exportación directa	-	14	8	-	-	-	-
		Industria	3	1.278	124	-	-	-	-
		No comercializa	4	924	189	-	-	-	-
		Otras formas	-	51	21	-	-	-	-
		Otro productor	-	80	38	-	-	-	-
54	Misiones	Acopiador frigorífico o planta de empaque	-	-	2	-	-	-	-
		Circuito minorista	-	-	3	1	-	-	-
		Cooperativa o consorcio	-	1	-	1	-	-	-
		Corredor comisionista o consignatario	-	-	-	-	-	-	-
		Exportación directa	-	-	-	-	-	-	-
		Industria	-	-	-	-	-	-	-
		No comercializa	-	-	4	2	1	-	-
		Otras formas	-	-	-	-	-	-	-
		Otro productor	-	-	-	1	-	-	-
58	Neuquén	Acopiador frigorífico o planta de empaque	-	-	9	-	-	-	-
		Circuito minorista	-	-	20	-	16	2	1
		Cooperativa o consorcio	-	-	4	-	-	-	-
		Corredor comisionista o consignatario	-	-	-	-	-	-	-
		Exportación directa	-	-	-	-	-	-	-
		Industria	-	-	2	-	2	-	-
		No comercializa	-	1	9	1	5	-	-
		Otras formas	-	-	3	-	2	-	1
		Otro productor	-	-	1	-	1	-	-
62	Río Negro	Acopiador frigorífico o planta de empaque	-	2	83	-	-	-	-
		Circuito minorista	-	4	125	2	10	-	-
		Cooperativa o consorcio	-	-	8	-	-	-	-
		Corredor comisionista o consignatario	-	-	37	-	1	-	-
		Exportación directa	-	-	1	-	-	-	-
		Industria	-	5	9	2	7	2	3
		No comercializa	-	2	71	-	10	2	-
		Otras formas	-	2	8	3	11	-	2
		Otro productor	-	-	17	-	1	-	-

(continúa)



**Cuadro 4.50 (continuación)**

Código	Provincia	Canal de comercialización	Frutales							
			Corinto grosella	Mora	Olivo aceite	Olivo conserva	Palto	Papayo	Tuna	Vid
Unidades										
50	Mendoza	Acopiador frigorífico o planta de empaque	-	-	65	62	-	-	-	108
		Circuito minorista	-	-	23	31	-	-	-	133
		Cooperativa o consorcio	-	-	16	11	-	-	-	1.501
		Corredor comisionista o consignatario	-	-	5	6	-	-	-	19
		Exportación directa	-	-	5	3	-	-	-	36
		Industria	-	-	618	467	-	-	-	5.857
		No comercializa	-	-	400	205	-	-	-	1.257
		Otras formas	-	-	26	13	-	-	-	148
		Otro productor	-	-	11	26	-	-	-	143
54	Misiones	Acopiador frigorífico o planta de empaque	-	-	-	-	-	8	-	1
		Circuito minorista	-	-	-	-	3	2	-	26
		Cooperativa o consorcio	-	-	-	-	3	63	-	-
		Corredor comisionista o consignatario	-	-	-	-	-	-	-	-
		Exportación directa	-	-	-	-	-	-	-	-
		Industria	-	1	-	-	1	20	-	-
		No comercializa	-	-	-	-	5	3	-	13
		Otras formas	-	-	-	-	-	-	-	1
		Otro productor	-	-	-	-	2	16	-	5
58	Neuquén	Acopiador frigorífico o planta de empaque	-	-	-	-	-	-	-	-
		Circuito minorista	3	6	2	-	-	-	-	8
		Cooperativa o consorcio	-	-	-	-	-	-	-	-
		Corredor comisionista o consignatario	-	-	-	-	-	-	-	-
		Exportación directa	-	-	-	-	-	-	-	-
		Industria	-	2	2	-	-	-	-	10
		No comercializa	-	-	2	-	-	-	-	19
		Otras formas	1	1	-	-	-	-	-	6
		Otro productor	-	-	-	-	-	-	-	1
62	Río Negro	Acopiador frigorífico o planta de empaque	-	-	-	-	-	-	-	16
		Circuito minorista	2	1	4	-	-	-	-	49
		Cooperativa o consorcio	-	-	-	-	-	-	-	1
		Corredor comisionista o consignatario	-	-	-	-	-	-	-	9
		Exportación directa	-	-	-	-	-	-	-	1
		Industria	3	2	4	-	-	-	-	16
		No comercializa	1	1	1	1	-	-	-	45
		Otras formas	2	1	2	-	-	-	-	18
		Otro productor	-	-	2	-	-	-	-	8

(continúa)

**Cuadro 4.50 (continuación)**

Código	Provincia	Canal de comercialización	Frutales					
			Pistacho	Ciruelo industria	Ciruelo fresco	Arándano	Frambuesa	Grosella
Unidades								
66 Salta	Acopiador frigorífico o planta de empaque	-	-	-	-	-	-	-
	Circuito minorista	-	-	2	-	-	-	-
	Cooperativa o consorcio	-	-	-	-	-	-	-
	Corredor comisionista o consignatario	-	-	-	-	-	-	-
	Exportación directa	-	-	-	1	-	-	-
	Industria	-	-	-	1	-	-	-
	No comercializa	-	-	6	-	-	-	-
	Otras formas	-	-	-	-	-	-	-
	Otro productor	-	-	1	-	-	-	-
70 San Juan	Acopiador frigorífico o planta de empaque	1	-	2	-	-	-	-
	Circuito minorista	3	1	15	-	1	-	-
	Cooperativa o consorcio	-	-	-	-	-	-	-
	Corredor comisionista o consignatario	1	-	4	-	-	-	-
	Exportación directa	4	-	3	-	-	-	-
	Industria	4	-	7	-	-	-	-
	No comercializa	14	4	14	-	1	-	-
	Otras formas	1	-	1	-	-	-	-
	Otro productor	1	-	2	-	-	-	-
74 San Luis	Acopiador frigorífico o planta de empaque	-	-	-	-	-	-	-
	Circuito minorista	1	-	2	-	1	-	-
	Cooperativa o consorcio	-	-	-	-	-	-	-
	Corredor comisionista o consignatario	-	-	-	-	-	-	-
	Exportación directa	-	-	-	-	-	-	-
	Industria	-	-	-	-	-	-	-
	No comercializa	-	-	-	-	-	-	-
	Otras formas	-	-	-	1	-	-	-
	Otro productor	-	-	1	-	-	-	-
78 Santa Cruz	Acopiador frigorífico o planta de empaque	-	-	-	-	-	-	-
	Circuito minorista	-	-	4	-	3	-	-
	Cooperativa o consorcio	-	-	-	-	-	-	-
	Corredor comisionista o consignatario	-	-	-	-	-	-	-
	Exportación directa	-	-	-	-	-	-	-
	Industria	-	-	-	-	-	-	-
	No comercializa	-	-	3	-	-	-	-
	Otras formas	-	-	-	-	1	-	-
	Otro productor	-	-	-	-	-	-	-

(continúa)



**Cuadro 4.50 (continuación)**

Código	Provincia	Canal de comercialización	Frutales							
			Corinto grosella	Mora	Olivo aceite	Olivo conserva	Palto	Papayo	Tuna	Vid
Unidades										
66 Salta	Acopiador frigorífico o planta de empaque	-	-	-	-	-	-	1	-	2
	Circuito minorista	-	-	-	-	4	-	-	3	60
	Cooperativa o consorcio	-	-	-	-	-	-	-	-	3
	Corredor comisionista o consignatario	-	-	-	-	-	1	-	-	-
	Exportación directa	-	-	-	-	-	-	-	-	2
	Industria	-	-	-	-	-	-	-	-	28
	No comercializa	-	-	4	-	1	-	-	4	69
	Otras formas	-	-	-	-	-	-	-	1	10
	Otro productor	-	-	-	-	-	-	-	6	87
70 San Juan	Acopiador frigorífico o planta de empaque	-	-	8	16	-	-	-	-	100
	Circuito minorista	-	-	12	10	-	-	-	-	118
	Cooperativa o consorcio	-	-	1	-	-	-	-	-	9
	Corredor comisionista o consignatario	-	-	5	2	-	-	-	-	30
	Exportación directa	-	-	7	-	-	-	-	-	43
	Industria	-	-	157	67	-	-	-	-	1.830
	No comercializa	-	-	41	22	-	-	-	-	171
	Otras formas	-	-	9	4	-	-	-	-	35
	Otro productor	-	-	6	8	-	-	-	-	57
74 San Luis	Acopiador frigorífico o planta de empaque	-	-	-	-	-	-	-	-	-
	Circuito minorista	-	-	1	-	-	-	-	-	5
	Cooperativa o consorcio	-	-	-	-	-	-	-	-	-
	Corredor comisionista o consignatario	-	-	-	-	-	-	-	-	-
	Exportación directa	-	-	-	-	-	-	-	-	-
	Industria	-	-	-	-	-	-	-	-	-
	No comercializa	-	-	2	1	-	-	-	-	1
	Otras formas	-	-	-	-	-	-	-	-	1
	Otro productor	-	-	-	-	-	-	-	-	-
78 Santa Cruz	Acopiador frigorífico o planta de empaque	-	-	-	-	-	-	-	-	-
	Circuito minorista	-	-	-	-	-	-	-	-	-
	Cooperativa o consorcio	-	-	-	-	-	-	-	-	-
	Corredor comisionista o consignatario	-	-	-	-	-	-	-	-	-
	Exportación directa	-	-	-	-	-	-	-	-	-
	Industria	-	-	-	-	-	-	-	-	-
	No comercializa	2	-	-	-	-	-	-	-	-
	Otras formas	-	-	-	-	-	-	-	-	-
	Otro productor	-	-	-	-	-	-	-	-	-

(continúa)

**Cuadro 4.50 (continuación)**

Código	Provincia	Canal de comercialización	Frutales					
			Pistacho	Ciruelo industria	Ciruelo fresco	Arándano	Frambuesa	Grosella
Unidades								
82 Santa Fe	Acopiador frigorífico o planta de empaque	-	-	-	-	-	-	-
	Circuito minorista	-	-	2	1	-	-	-
	Cooperativa o consorcio	-	-	-	-	-	-	-
	Corredor comisionista o consignatario	-	-	3	-	-	-	-
	Exportación directa	-	-	-	-	-	-	-
	Industria	-	-	-	1	-	-	-
	No comercializa	-	-	-	-	-	-	-
	Otras formas	-	-	-	-	-	-	-
	Otro productor	-	-	-	-	-	-	-
86 Santiago del Estero	Acopiador frigorífico o planta de empaque	-	-	-	-	-	-	-
	Circuito minorista	-	-	-	-	-	-	-
	Cooperativa o consorcio	-	-	-	-	-	-	-
	Corredor comisionista o consignatario	-	-	-	-	-	-	-
	Exportación directa	-	-	-	-	-	-	-
	Industria	-	-	-	-	-	-	-
	No comercializa	-	-	-	-	-	-	-
	Otras formas	-	-	-	1	-	-	-
	Otro productor	-	-	-	-	-	-	-
94 Tierra del Fuego	Acopiador frigorífico o planta de empaque	-	-	-	-	-	-	-
	Circuito minorista	-	-	-	-	1	-	-
	Cooperativa o consorcio	-	-	-	-	-	-	-
	Corredor comisionista o consignatario	-	-	-	-	-	-	-
	Exportación directa	-	-	-	-	-	-	-
	Industria	-	-	-	-	1	-	1
	No comercializa	-	-	-	-	-	-	-
	Otras formas	-	-	-	-	1	-	-
	Otro productor	-	-	-	-	-	-	-
90 Tucumán	Acopiador frigorífico o planta de empaque	-	-	-	9	-	-	-
	Circuito minorista	-	-	2	1	1	-	-
	Cooperativa o consorcio	-	-	-	-	-	-	-
	Corredor comisionista o consignatario	-	-	-	1	-	-	-
	Exportación directa	-	-	-	19	-	-	-
	Industria	-	-	-	7	-	-	-
	No comercializa	-	-	1	-	-	-	-
	Otras formas	-	-	-	-	-	-	-
	Otro productor	-	-	-	-	-	-	-

(continúa)



**Cuadro 4.50 (conclusión)**

Código	Provincia	Canal de comercialización	Frutales							Tuna	Vid
			Corinto grosella	Mora	Olivo aceite	Olivo conserva	Palto	Papayo			
Unidades											
82	Santa Fe	Acopiador frigorífico o planta de empaque	-	-	-	-	-	-	-	-	-
		Circuito minorista	-	-	-	-	-	-	-	-	-
		Cooperativa o consorcio	-	-	-	-	-	-	-	-	-
		Corredor comisionista o consignatario	-	-	-	-	-	-	-	-	-
		Exportación directa	-	-	-	-	-	-	-	-	-
		Industria	-	1	-	-	-	-	-	-	-
		No comercializa	-	-	-	-	-	-	-	-	-
		Otras formas	-	-	-	-	-	-	-	-	-
		Otro productor	-	-	-	-	-	-	-	-	-
86	Santiago del Estero	Acopiador frigorífico o planta de empaque	-	-	-	-	-	-	-	-	
		Circuito minorista	-	-	-	-	-	-	3	1	
		Cooperativa o consorcio	-	-	-	-	-	-	-	-	
		Corredor comisionista o consignatario	-	-	-	-	-	-	-	-	
		Exportación directa	-	-	-	-	-	-	-	-	
		Industria	-	-	-	-	-	-	-	-	
		No comercializa	-	-	-	-	-	-	1	-	
		Otras formas	-	-	-	-	-	-	1	-	
		Otro productor	-	-	-	-	-	-	1	-	
94	Tierra del Fuego	Acopiador frigorífico o planta de empaque	-	-	-	-	-	-	-	-	
		Circuito minorista	-	-	-	-	-	-	-	-	
		Cooperativa o consorcio	-	-	-	-	-	-	-	-	
		Corredor comisionista o consignatario	-	-	-	-	-	-	-	-	
		Exportación directa	-	-	-	-	-	-	-	-	
		Industria	1	-	-	-	-	-	-	-	
		No comercializa	-	-	-	-	-	-	-	-	
		Otras formas	-	-	-	-	-	-	-	-	
		Otro productor	-	-	-	-	-	-	-	-	
90	Tucumán	Acopiador frigorífico o planta de empaque	-	-	-	-	2	-	-	-	
		Circuito minorista	-	-	-	-	3	-	-	12	
		Cooperativa o consorcio	-	-	-	-	-	-	-	3	
		Corredor comisionista o consignatario	-	-	-	-	1	-	-	-	
		Exportación directa	-	-	-	-	-	-	-	-	
		Industria	-	1	-	-	-	-	-	14	
		No comercializa	-	-	-	-	3	-	2	4	
		Otras formas	-	-	-	-	2	-	-	20	
		Otro productor	-	-	-	-	1	-	-	4	

(<sup>1</sup>) El total puede no corresponder a la suma de los parciales dado que las categorías no son excluyentes, porque una EAP puede tener más de un cultivo por canal de comercialización.

**Fuente:** INDEC. Censo Nacional Agropecuario 2018. Resultados definitivos.



**Cuadro 4.51** Yerba mate. Primera venta. Explotaciones agropecuarias por canal de comercialización, según etapa y provincia, en unidades. Del 1 de julio de 2017 al 30 de junio de 2018

Código	Provincia	Etapa	Total de EAP que declaran canal de comercialización	Destino			
				Acopiador privado	Cooperativa	Molino yerbatero	Otro productor
Unidades							
<b>Total del país</b>		<b>Hoja verde en planta</b>	<b>4.805</b>	<b>2.269</b>	<b>559</b>	<b>1.141</b>	<b>836</b>
		<b>Hoja verde cosechada</b>	<b>7.949</b>	<b>2.549</b>	<b>1.787</b>	<b>2.845</b>	<b>768</b>
		<b>Hoja seca</b>	<b>49</b>	<b>10</b>	<b>7</b>	<b>29</b>	<b>3</b>
		<b>Yerba canchada</b>	<b>169</b>	<b>36</b>	<b>20</b>	<b>106</b>	<b>7</b>
06 Buenos Aires		Hoja verde en planta	-	-	-	-	-
		Hoja verde cosechada	-	-	-	-	-
		Hoja seca	-	-	-	-	-
		Yerba canchada	-	-	-	-	-
10 Catamarca		Hoja verde en planta	-	-	-	-	-
		Hoja verde cosechada	-	-	-	-	-
		Hoja seca	-	-	-	-	-
		Yerba canchada	-	-	-	-	-
22 Chaco		Hoja verde en planta	-	-	-	-	-
		Hoja verde cosechada	-	-	-	-	-
		Hoja seca	-	-	-	-	-
		Yerba canchada	-	-	-	-	-
26 Chubut		Hoja verde en planta	-	-	-	-	-
		Hoja verde cosechada	-	-	-	-	-
		Hoja seca	-	-	-	-	-
		Yerba canchada	-	-	-	-	-
14 Córdoba		Hoja verde en planta	-	-	-	-	-
		Hoja verde cosechada	-	-	-	-	-
		Hoja seca	-	-	-	-	-
		Yerba canchada	-	-	-	-	-

(continúa)

**Cuadro 4.51 (continuación)**

Código	Provincia	Etapa	Total de EAP que declaran canal de comercialización	Destino			
				Acopiador privado	Cooperativa	Molino yerbatero	Otro productor
Unidades							
18 Corrientes	Hoja verde en planta	28	4	-	18	6	
	Hoja verde cosechada	305	8	115	175	7	
	Hoja seca	3	1	1	1	-	
	Yerba canchada	5	1	1	3	-	
30 Entre Ríos	Hoja verde en planta	-	-	-	-	-	
	Hoja verde cosechada	-	-	-	-	-	
	Hoja seca	-	-	-	-	-	
	Yerba canchada	-	-	-	-	-	
34 Formosa	Hoja verde en planta	-	-	-	-	-	
	Hoja verde cosechada	-	-	-	-	-	
	Hoja seca	-	-	-	-	-	
	Yerba canchada	-	-	-	-	-	
38 Jujuy	Hoja verde en planta	-	-	-	-	-	
	Hoja verde cosechada	-	-	-	-	-	
	Hoja seca	-	-	-	-	-	
	Yerba canchada	-	-	-	-	-	
42 La Pampa	Hoja verde en planta	-	-	-	-	-	
	Hoja verde cosechada	-	-	-	-	-	
	Hoja seca	-	-	-	-	-	
	Yerba canchada	-	-	-	-	-	
46 La Rioja	Hoja verde en planta	-	-	-	-	-	
	Hoja verde cosechada	-	-	-	-	-	
	Hoja seca	-	-	-	-	-	
	Yerba canchada	-	-	-	-	-	

(continúa)

**Cuadro 4.51 (continuación)**

Código	Provincia	Etapa	Total de EAP que declaran canal de comercialización	Destino			
				Acopiador privado	Cooperativa	Molino yerbatero	Otro productor
<b>Unidades</b>							
50	Mendoza	Hoja verde en planta	-	-	-	-	-
		Hoja verde cosechada	-	-	-	-	-
		Hoja seca	-	-	-	-	-
		Yerba canchada	-	-	-	-	-
54	Misiones	Hoja verde en planta	4.777	2.265	559	1.123	830
		Hoja verde cosechada	7.644	2.541	1.672	2.670	761
		Hoja seca	46	9	6	28	3
		Yerba canchada	164	35	19	103	7
58	Neuquén	Hoja verde en planta	-	-	-	-	-
		Hoja verde cosechada	-	-	-	-	-
		Hoja seca	-	-	-	-	-
		Yerba canchada	-	-	-	-	-
62	Río Negro	Hoja verde en planta	-	-	-	-	-
		Hoja verde cosechada	-	-	-	-	-
		Hoja seca	-	-	-	-	-
		Yerba canchada	-	-	-	-	-
66	Salta	Hoja verde en planta	-	-	-	-	-
		Hoja verde cosechada	-	-	-	-	-
		Hoja seca	-	-	-	-	-
		Yerba canchada	-	-	-	-	-
70	San Juan	Hoja verde en planta	-	-	-	-	-
		Hoja verde cosechada	-	-	-	-	-
		Hoja seca	-	-	-	-	-
		Yerba canchada	-	-	-	-	-

(continúa)



**Cuadro 4.51 (conclusión)**

Código	Provincia	Etapa	Total de EAP que declaran canal de comercialización	Destino			
				Acopiador privado	Cooperativa	Molino yerbatero	Otro productor
Unidades							
74 San Luis	Hoja verde en planta	-	-	-	-	-	-
	Hoja verde cosechada	-	-	-	-	-	-
	Hoja seca	-	-	-	-	-	-
	Yerba canchada	-	-	-	-	-	-
78 Santa Cruz	Hoja verde en planta	-	-	-	-	-	-
	Hoja verde cosechada	-	-	-	-	-	-
	Hoja seca	-	-	-	-	-	-
	Yerba canchada	-	-	-	-	-	-
82 Santa Fe	Hoja verde en planta	-	-	-	-	-	-
	Hoja verde cosechada	-	-	-	-	-	-
	Hoja seca	-	-	-	-	-	-
	Yerba canchada	-	-	-	-	-	-
86 Santiago del Estero	Hoja verde en planta	-	-	-	-	-	-
	Hoja verde cosechada	-	-	-	-	-	-
	Hoja seca	-	-	-	-	-	-
	Yerba canchada	-	-	-	-	-	-
94 Tierra del Fuego	Hoja verde en planta	-	-	-	-	-	-
	Hoja verde cosechada	-	-	-	-	-	-
	Hoja seca	-	-	-	-	-	-
	Yerba canchada	-	-	-	-	-	-
90 Tucumán	Hoja verde en planta	-	-	-	-	-	-
	Hoja verde cosechada	-	-	-	-	-	-
	Hoja seca	-	-	-	-	-	-
	Yerba canchada	-	-	-	-	-	-

Fuente: INDEC. Censo Nacional Agropecuario 2018. Resultados definitivos.

**Cuadro 4.52** Tabaco. Primera venta. Explotaciones agropecuarias por canal de comercialización, según provincia, en unidades. Del 1 de julio de 2017 al 30 de junio de 2018

Código	Provincia	Total de EAP que declaran canal de comercialización <sup>(1)</sup>	Destino				
			Acopiador	Cooperativa	Empresa	Manufactura propia	No específica
Unidades							
<b>Total del país</b>		<b>9.322</b>	<b>913</b>	<b>5.194</b>	<b>4.177</b>	<b>512</b>	<b>157</b>
06	Buenos Aires	-	-	-	-	-	-
10	Catamarca	68	8	17	46	-	1
22	Chaco	101	62	40	-	2	1
26	Chubut	-	-	-	-	-	-
14	Córdoba	-	-	-	-	-	-
18	Corrientes	439	11	346	173	8	5
30	Entre Ríos	-	-	-	-	-	-
34	Formosa	-	-	-	-	-	-
38	Jujuy	474	175	392	287	1	2
42	La Pampa	-	-	-	-	-	-
46	La Rioja	-	-	-	-	-	-
50	Mendoza	-	-	-	-	-	-
54	Misiones	7.172	462	3.417	3.373	495	132
58	Neuquén	-	-	-	-	-	-
62	Río Negro	-	-	-	-	-	-
66	Salta	843	122	809	242	4	9
70	San Juan	-	-	-	-	-	-
74	San Luis	-	-	-	-	-	-
78	Santa Cruz	-	-	-	-	-	-
82	Santa Fe	-	-	-	-	-	-
86	Santiago del Estero	1	-	-	-	1	-
94	Tierra del Fuego	-	-	-	-	-	-
90	Tucumán	224	73	173	56	1	7

(1) El total puede no corresponder a la suma de los parciales dado que las categorías no son excluyentes, porque una EAP puede tener más de un destino para el cultivo tabaco.

**Fuente:** INDEC. Censo Nacional Agropecuario 2018. Resultados definitivos.

Cuadro 4.53

Caña de azúcar. Primera venta. Explotaciones agropecuarias por canal de comercialización, según provincia, en unidades. Del 1 de julio de 2017 al 30 de junio de 2018

Código	Provincia	Total de EAP que declaran canal de comercialización <sup>(1)</sup>	Destino					
			Vendido a ingenio	Entrega a maquila	En forma directa	A través de una cooperativa	Entrega a ingenio propio	No específica
			Unidades					
<b>Total del país</b>		<b>3.026</b>	<b>1.726</b>	<b>1.075</b>	<b>857</b>	<b>231</b>	<b>284</b>	<b>898</b>
06 Buenos Aires		-	-	-	-	-	-	-
10 Catamarca		-	-	-	-	-	-	-
22 Chaco		11	-	-	-	-	2	9
26 Chubut		-	-	-	-	-	-	-
14 Córdoba		-	-	-	-	-	-	-
18 Corrientes		28	1	-	-	-	-	27
30 Entre Ríos		1	-	-	-	-	-	1
34 Formosa		53	-	-	-	-	-	53
38 Jujuy		69	50	40	39	1	12	2
42 La Pampa		-	-	-	-	-	-	-
46 La Rioja		-	-	-	-	-	-	-
50 Mendoza		-	-	-	-	-	-	-
54 Misiones		842	197	16	15	3	108	550
58 Neuquén		-	-	-	-	-	-	-
62 Río Negro		-	-	-	-	-	-	-
66 Salta		19	11	6	6	1	2	6
70 San Juan		-	-	-	-	-	-	-
74 San Luis		-	-	-	-	-	-	-
78 Santa Cruz		-	-	-	-	-	-	-
82 Santa Fe		73	24	3	3	-	1	48
86 Santiago del Estero		2	2	1	1	-	1	-
94 Tierra del Fuego		-	-	-	-	-	-	-
90 Tucumán		1.928	1.441	1.009	793	226	158	202

(1) El total puede no corresponder a la suma de los parciales dado que las categorías no son excluyentes, porque una EAP puede tener más de un destino para el cultivo caña de azúcar.

Fuente: INDEC. Censo Nacional Agropecuario 2018. Resultados definitivos.

**Cuadro 4.54** Té. Primera venta. Explotaciones agropecuarias por canal de comercialización, según provincia, en unidades. Del 1 de julio de 2017 al 30 de junio de 2018

Código	Provincia	Total de EAP que declaran canal de comercialización (¹)	Canal									
			Entregó brote verde				Vendió té en planta					No específica
			Total	Cooperativa	Planta elaboradora	No específica	Total	Acopiador privado	Cooperativa	Otro productor	Secadero privado	
Unidades												
<b>Total del país</b>		<b>2.960</b>	<b>1.572</b>	<b>415</b>	<b>1.105</b>	<b>68</b>	<b>1.052</b>	<b>279</b>	<b>35</b>	<b>462</b>	<b>280</b>	<b>431</b>
06 Buenos Aires		-	-	-	-	-	-	-	-	-	-	-
10 Catamarca		-	-	-	-	-	-	-	-	-	-	-
22 Chaco		-	-	-	-	-	-	-	-	-	-	-
26 Chubut		-	-	-	-	-	-	-	-	-	-	-
14 Córdoba		-	-	-	-	-	-	-	-	-	-	-
18 Corrientes		3	3	1	2	-	-	-	-	-	-	-
30 Entre Ríos		-	-	-	-	-	-	-	-	-	-	-
34 Formosa		-	-	-	-	-	-	-	-	-	-	-
38 Jujuy		-	-	-	-	-	-	-	-	-	-	-
42 La Pampa		-	-	-	-	-	-	-	-	-	-	-
46 La Rioja		-	-	-	-	-	-	-	-	-	-	-
50 Mendoza		-	-	-	-	-	-	-	-	-	-	-
54 Misiones		2.957	1.569	414	1.103	68	1.052	279	35	462	280	431
58 Neuquén		-	-	-	-	-	-	-	-	-	-	-
62 Río Negro		-	-	-	-	-	-	-	-	-	-	-
66 Salta		-	-	-	-	-	-	-	-	-	-	-
70 San Juan		-	-	-	-	-	-	-	-	-	-	-
74 San Luis		-	-	-	-	-	-	-	-	-	-	-
78 Santa Cruz		-	-	-	-	-	-	-	-	-	-	-
82 Santa Fe		-	-	-	-	-	-	-	-	-	-	-
86 Santiago del Estero		-	-	-	-	-	-	-	-	-	-	-
94 Tierra del Fuego		-	-	-	-	-	-	-	-	-	-	-
90 Tucumán		-	-	-	-	-	-	-	-	-	-	-

(¹) El total puede no corresponder a la suma de los parciales dado que las categorías no son excluyentes, porque una EAP puede tener más de un destino para el cultivo té.

Fuente: INDEC. Censo Nacional Agropecuario 2018. Resultados definitivos.







## AGRICULTURA

Prácticas orgánicas, biodinámicas  
y ecológicas



## IV.6

### Prácticas orgánicas, biodinámicas y agroecológicas

Respecto a las prácticas alternativas, se identificaron 2.536 EAP que declararon realizar agricultura orgánica; mientras que 408 desarrollaron agricultura biodinámica; y 2.309 realizaron prácticas agroecológicas.

**Cuadro 4.55** Explotaciones agropecuarias con prácticas de agricultura orgánica, biodinámica y agroecológica, según provincia, en unidades. Del 1 de julio de 2017 al 30 de junio de 2018

Código	Provincia	Agricultura orgánica	Agricultura biodinámica	Agroecología
<b>Total del país</b>		<b>2.536</b>	<b>408</b>	<b>2.309</b>
06	Buenos Aires	180	58	312
10	Catamarca	108	3	155
22	Chaco	25	5	77
26	Chubut	49	16	36
14	Córdoba	108	30	114
18	Corrientes	25	5	62
30	Entre Ríos	84	26	143
34	Formosa	22	-	10
38	Jujuy	377	14	209
42	La Pampa	8	4	29
46	La Rioja	82	23	31
50	Mendoza	258	27	134
54	Misiones	348	36	170
58	Neuquén	81	12	44
62	Río Negro	193	35	119
66	Salta	183	20	282
70	San Juan	122	13	61
74	San Luis	13	5	11
78	Santa Cruz	9	-	5
82	Santa Fe	63	38	171
86	Santiago del Estero	146	8	31
94	Tierra del Fuego	2	-	2
90	Tucumán	50	30	101

Fuente: INDEC. Censo Nacional Agropecuario 2018. Resultados definitivos.



# AGRICULTURA

Motivos de no cosecha



En el CNA-18 se indagaron los motivos por los cuales los cultivos implantados no han sido cosechados en su totalidad por las EAP. Cabe aclarar, que una misma explotación pudo haber tenido varios motivos de no cosecha para cada cultivo; en consecuencia, el total de EAP puede no corresponder a la suma de los parciales dado que las categorías no son excluyentes, es decir, una EAP pudo haber tenido más de un motivo que le imposibilitó cosechar.

En el total del país, y durante el período de referencia, 7.473 EAP declararon algún motivo de no cosecha para el grupo de cereales; ello representa un 12% del total de explotaciones que implantaron cultivos que pertenecen a este grupo. De esta indagación se desprende que 2.731 explotaciones declararon la sequía como motivo de no cosecha; y otras 1.611 EAP, las inundaciones. Dentro de este grupo de cultivos predomina el maíz para grano, con la mayor cantidad de EAP (un total de 5.197) que informaron estos motivos. En términos porcentuales, se destacan el centeno para grano y el sorgo granífero, con un 24% y 18% de no cosecha, respectivamente.

En términos porcentuales, los motivos de no cosecha para las oleaginosas alcanzaron un 17%; se registró un total de 7.514 EAP en este grupo de cultivos sobre un total implantado en 44.346 EAP. Cabe destacar el cultivo soja, que sumó 7.263 EAP con motivos de no cosecha sobre las 42.428 EAP que implantaron esta oleaginosa, resultado que también exhibe un 17%. De los resultados definitivos se observa que, para el cultivo de soja, 3.829 explotaciones declararon la sequía como motivo de no cosecha; y 2.617 EAP, las inundaciones.

De las 3.726 EAP que implantaron legumbres, 251 declararon uno o más motivos de no cosecha, lo cual representa un 7%.

En el caso de frutales, 7.366 EAP no pudieron cosechar en su totalidad lo implantado y, teniendo en cuenta que 28.319 EAP tenían implantado frutales, esto da como resultado un 26% en términos porcentuales.

**Cuadro 4.56 Cereales. Explotaciones agropecuarias por cultivo, según provincia y motivo de no cosecha, en unidades. Del 1 de julio de 2017 al 20 de junio de 2018**

Código	Provincia	Motivo de no cosecha	Total de EAP que declaran motivo de no cosecha (1)	Cereales							
				Alforfón	Alpiste	Arroz	Avena para grano	Cebada cervecera	Centeno para grano	Mijo para grano	Sorgo granífero
				Unidades							
Total del país	Total		7.473	-	12	22	206	174	47	4	436
	Bajo rendimiento		835	-	2	5	21	15	8	1	38
	Granizo		306	-	-	-	5	26	-	-	4
	Incendio		40	-	1	-	1	2	-	-	1
	Inundación		1.611	-	5	3	18	68	1	-	57
	Sequía		2.731	-	2	7	25	12	6	3	207
	Otros motivos		2.324	-	2	7	138	55	32	-	134
06 Buenos Aires	Total		2.109	-	9	-	117	144	9	3	78
	Bajo rendimiento		170	-	-	-	7	9	2	1	8
	Granizo		114	-	-	-	2	26	-	-	-
	Incendio		15	-	-	-	1	2	-	-	-
	Inundación		723	-	5	-	14	61	-	-	8
	Sequía		556	-	2	-	13	8	2	2	25
	Otros motivos		674	-	2	-	81	41	5	-	37
10 Catamarca	Total		140	-	-	-	-	-	2	-	2
	Bajo rendimiento		22	-	-	-	-	-	-	-	-
	Granizo		3	-	-	-	-	-	-	-	-
	Incendio		2	-	-	-	-	-	-	-	-
	Inundación		4	-	-	-	-	-	-	-	-
	Sequía		78	-	-	-	-	-	-	-	2
	Otros motivos		35	-	-	-	-	-	2	-	-
22 Chaco	Total		282	-	-	1	-	-	-	-	61
	Bajo rendimiento		36	-	-	-	-	-	-	-	7
	Granizo		7	-	-	-	-	-	-	-	-
	Incendio		2	-	-	-	-	-	-	-	-
	Inundación		20	-	-	-	-	-	-	-	4
	Sequía		162	-	-	-	-	-	-	-	32
	Otros motivos		60	-	-	1	-	-	-	-	19
26 Chubut	Total		8	-	-	-	2	-	-	-	-
	Bajo rendimiento		3	-	-	-	2	-	-	-	-
	Granizo		-	-	-	-	-	-	-	-	-
	Incendio		-	-	-	-	-	-	-	-	-
	Inundación		-	-	-	-	-	-	-	-	-
	Sequía		3	-	-	-	-	-	-	-	-
	Otros motivos		2	-	-	-	-	-	-	-	-

(continúa)



**Cuadro 4.56** (continuación)

Código	Provincia	Motivo de no cosecha	Cereales							
			Maíz pisingallo	Maíz para grano	Trigo candeal	Trigo pan	Amaranto	Quinua	Maíz incaico	Cebada forrajera para grano
			Unidades							
Total del país	Total		13	5.197	125	1.728	-	13	69	168
	Bajo rendimiento		4	596	10	140	-	6	7	18
	Granizo		-	145	3	123	-	2	9	6
	Incendio		-	24	-	10	-	-	-	1
	Inundación		3	1.071	15	526	-	-	3	18
	Sequía		4	2.289	23	225	-	2	26	19
	Otros motivos		2	1.210	75	744	-	3	24	107
	06 Buenos Aires	Total		4	1.362	28	548	-	-	-
	Bajo rendimiento		-	102	2	38	-	-	-	8
	Granizo		-	30	2	60	-	-	-	5
	Incendio		-	9	-	2	-	-	-	1
	Inundación		3	437	9	267	-	-	-	16
	Sequía		1	459	3	58	-	-	-	10
	Otros motivos		-	368	12	139	-	-	-	43
10 Catamarca	Total		-	122	1	14	-	1	1	2
	Bajo rendimiento		-	19	-	2	-	1	-	-
	Granizo		-	3	-	-	-	-	-	-
	Incendio		-	1	-	1	-	-	-	-
	Inundación		-	4	-	-	-	-	-	-
	Sequía		-	70	-	6	-	-	-	-
	Otros motivos		-	28	1	5	-	-	1	2
22 Chaco	Total		-	219	-	12	-	-	-	-
	Bajo rendimiento		-	26	-	3	-	-	-	-
	Granizo		-	6	-	1	-	-	-	-
	Incendio		-	2	-	-	-	-	-	-
	Inundación		-	15	-	2	-	-	-	-
	Sequía		-	133	-	3	-	-	-	-
	Otros motivos		-	40	-	3	-	-	-	-
26 Chubut	Total		-	2	-	-	-	-	-	4
	Bajo rendimiento		-	1	-	-	-	-	-	-
	Granizo		-	-	-	-	-	-	-	-
	Incendio		-	-	-	-	-	-	-	-
	Inundación		-	-	-	-	-	-	-	-
	Sequía		-	-	-	-	-	-	-	3
	Otros motivos		-	1	-	-	-	-	-	1

(continúa)



**Cuadro 4.56 (continuación)**

Código	Provincia	Motivo de no cosecha	Total de EAP que declaran motivo de no cosecha (1)	Cereales							
				Alforfón	Alpiste	Arroz	Avena para grano	Cebada cervecera	Centeno para grano	Mijo para grano	Sorgo granífero
				Unidades							
14 Córdoba	Total		1.451	-	-	-	22	13	8	-	57
	Bajo rendimiento		130	-	-	-	2	4	1	-	7
	Granizo		82	-	-	-	1	-	-	-	2
	Incendio		8	-	-	-	-	-	-	-	1
	Inundación		286	-	-	-	1	4	-	-	8
	Sequía		622	-	-	-	3	1	1	-	23
	Otros motivos		411	-	-	-	15	4	6	-	16
18 Corrientes	Total		55	-	-	6	-	-	-	-	2
	Bajo rendimiento		11	-	-	-	-	-	-	-	-
	Granizo		-	-	-	-	-	-	-	-	-
	Incendio		-	-	-	-	-	-	-	-	-
	Inundación		17	-	-	2	-	-	-	-	-
	Sequía		14	-	-	2	-	-	-	-	1
	Otros motivos		13	-	-	2	-	-	-	-	1
30 Entre Ríos	Total		273	-	-	12	7	2	1	1	54
	Bajo rendimiento		29	-	-	4	-	-	1	-	7
	Granizo		4	-	-	-	-	-	-	-	-
	Incendio		-	-	-	-	-	-	-	-	-
	Inundación		15	-	-	-	-	-	-	-	1
	Sequía		162	-	-	5	2	1	-	1	38
	Otros motivos		71	-	-	3	5	1	-	-	9
34 Formosa	Total		83	-	-	1	-	-	-	-	4
	Bajo rendimiento		15	-	-	1	-	-	-	-	1
	Granizo		2	-	-	-	-	-	-	-	-
	Incendio		1	-	-	-	-	-	-	-	-
	Inundación		27	-	-	-	-	-	-	-	-
	Sequía		10	-	-	-	-	-	-	-	1
	Otros motivos		28	-	-	-	-	-	-	-	2
38 Jujuy	Total		112	-	-	-	-	-	-	-	-
	Bajo rendimiento		16	-	-	-	-	-	-	-	-
	Granizo		13	-	-	-	-	-	-	-	-
	Incendio		-	-	-	-	-	-	-	-	-
	Inundación		5	-	-	-	-	-	-	-	-
	Sequía		36	-	-	-	-	-	-	-	-
	Otros motivos		44	-	-	-	-	-	-	-	-

(continúa)



**Cuadro 4.56** (continuación)

Código	Provincia	Motivo de no cosecha	Cereales							
			Maíz pisingallo	Maíz para grano	Trigo candeal	Trigo pan	Amaranto	Quinua	Maíz incaico	Cebada forrajera para grano
Unidades										
14 Córdoba	Total		4	1.057	27	394	-	-	1	10
	Bajo rendimiento		1	96	-	30	-	-	-	-
	Granizo		-	48	-	35	-	-	-	-
	Incendio		-	4	-	3	-	-	-	-
	Inundación		-	212	2	95	-	-	-	1
	Sequía		3	548	4	57	-	-	1	3
	Otros motivos		-	187	21	185	-	-	-	6
18 Corrientes	Total		-	45	2	-	-	-	-	-
	Bajo rendimiento		-	9	2	-	-	-	-	-
	Granizo		-	-	-	-	-	-	-	-
	Incendio		-	-	-	-	-	-	-	-
	Inundación		-	15	-	-	-	-	-	-
	Sequía		-	11	-	-	-	-	-	-
	Otros motivos		-	10	-	-	-	-	-	-
30 Entre Ríos	Total		-	151	5	65	-	-	-	-
	Bajo rendimiento		-	13	-	6	-	-	-	-
	Granizo		-	1	-	3	-	-	-	-
	Incendio		-	-	-	-	-	-	-	-
	Inundación		-	5	1	8	-	-	-	-
	Sequía		-	110	-	17	-	-	-	-
	Otros motivos		-	25	4	31	-	-	-	-
34 Formosa	Total		-	79	-	-	-	-	-	-
	Bajo rendimiento		-	13	-	-	-	-	-	-
	Granizo		-	2	-	-	-	-	-	-
	Incendio		-	1	-	-	-	-	-	-
	Inundación		-	27	-	-	-	-	-	-
	Sequía		-	10	-	-	-	-	-	-
	Otros motivos		-	26	-	-	-	-	-	-
38 Jujuy	Total		-	49	-	6	-	11	48	1
	Bajo rendimiento		-	6	-	-	-	5	5	-
	Granizo		-	2	-	-	-	2	9	-
	Incendio		-	-	-	-	-	-	-	-
	Inundación		-	3	-	1	-	-	1	-
	Sequía		-	18	-	2	-	1	15	-
	Otros motivos		-	20	-	3	-	3	18	1

(continúa)

**Cuadro 4.56 (continuación)**

Código	Provincia	Motivo de no cosecha	Total de EAP que declaran motivo de no cosecha (1)	Cereales							
				Alforfón	Alpiste	Arroz	Avena para grano	Cebada cervecera	Centeno para grano	Mijo para grano	Sorgo granífero
				Unidades							
42 La Pampa	Total		549	-	1	-	31	9	21	-	14
	Bajo rendimiento		118	-	1	-	6	1	4	-	2
	Granizo		21	-	-	-	1	-	-	-	-
	Incendio		1	-	-	-	-	-	-	-	-
	Inundación		76	-	-	-	1	-	-	-	-
	Sequía		53	-	-	-	1	1	2	-	5
	Otros motivos		320	-	-	-	23	8	15	-	7
46 La Rioja	Total		9	-	-	-	-	-	-	-	-
	Bajo rendimiento		3	-	-	-	-	-	-	-	-
	Granizo		-	-	-	-	-	-	-	-	-
	Incendio		-	-	-	-	-	-	-	-	-
	Inundación		-	-	-	-	-	-	-	-	-
	Sequía		4	-	-	-	-	-	-	-	-
	Otros motivos		2	-	-	-	-	-	-	-	-
50 Mendoza	Total		20	-	-	-	1	-	-	-	-
	Bajo rendimiento		5	-	-	-	-	-	-	-	-
	Granizo		5	-	-	-	1	-	-	-	-
	Incendio		-	-	-	-	-	-	-	-	-
	Inundación		-	-	-	-	-	-	-	-	-
	Sequía		3	-	-	-	-	-	-	-	-
	Otros motivos		7	-	-	-	-	-	-	-	-
54 Misiones	Total		198	-	-	1	-	-	-	-	-
	Bajo rendimiento		73	-	-	-	-	-	-	-	-
	Granizo		6	-	-	-	-	-	-	-	-
	Incendio		2	-	-	-	-	-	-	-	-
	Inundación		3	-	-	-	-	-	-	-	-
	Sequía		22	-	-	-	-	-	-	-	-
	Otros motivos		93	-	-	1	-	-	-	-	-
58 Neuquén	Total		17	-	-	-	-	-	-	-	-
	Bajo rendimiento		2	-	-	-	-	-	-	-	-
	Granizo		1	-	-	-	-	-	-	-	-
	Incendio		-	-	-	-	-	-	-	-	-
	Inundación		-	-	-	-	-	-	-	-	-
	Sequía		10	-	-	-	-	-	-	-	-
	Otros motivos		4	-	-	-	-	-	-	-	-

(continúa)



**Cuadro 4.56** (continuación)

Código	Provincia	Motivo de no cosecha	Cereales							
			Maíz pisingallo	Maíz para grano	Trigo candeal	Trigo pan	Amaranto	Quinua	Maíz incaico	Cebada forrajera para grano
			Unidades							
42 La Pampa	Total		-	315	25	175	-	-	-	51
	Bajo rendimiento		-	74	4	27	-	-	-	8
	Granizo		-	12	-	8	-	-	-	-
	Incendio		-	1	-	-	-	-	-	-
	Inundación		-	67	1	8	-	-	-	1
	Sequía		-	39	2	5	-	-	-	3
	Otros motivos		-	142	18	127	-	-	-	40
46 La Rioja	Total		-	8	-	-	-	-	-	1
	Bajo rendimiento		-	2	-	-	-	-	-	1
	Granizo		-	-	-	-	-	-	-	-
	Incendio		-	-	-	-	-	-	-	-
	Inundación		-	-	-	-	-	-	-	-
	Sequía		-	4	-	-	-	-	-	-
	Otros motivos		-	2	-	-	-	-	-	-
50 Mendoza	Total		-	16	-	-	-	1	-	2
	Bajo rendimiento		-	5	-	-	-	-	-	-
	Granizo		-	4	-	-	-	-	-	-
	Incendio		-	-	-	-	-	-	-	-
	Inundación		-	-	-	-	-	-	-	-
	Sequía		-	2	-	-	-	1	-	-
	Otros motivos		-	5	-	-	-	-	-	2
54 Misiones	Total		1	193	-	2	-	-	3	-
	Bajo rendimiento		-	73	-	-	-	-	-	-
	Granizo		-	6	-	-	-	-	-	-
	Incendio		-	2	-	-	-	-	-	-
	Inundación		-	2	-	-	-	-	1	-
	Sequía		-	22	-	-	-	-	-	-
	Otros motivos		1	89	-	2	-	-	2	-
58 Neuquén	Total		-	17	-	-	-	-	-	-
	Bajo rendimiento		-	2	-	-	-	-	-	-
	Granizo		-	1	-	-	-	-	-	-
	Incendio		-	-	-	-	-	-	-	-
	Inundación		-	-	-	-	-	-	-	-
	Sequía		-	10	-	-	-	-	-	-
	Otros motivos		-	4	-	-	-	-	-	-

(continúa)

**Cuadro 4.56** (continuación)

Código	Provincia	Motivo de no cosecha	Total de EAP que declaran motivo de no cosecha (1)	Cereales							
				Alforfón	Alpiste	Arroz	Avena para grano	Cebada cervecera	Centeno para grano	Mijo para grano	Sorgo granífero
				Unidades							
62 Río Negro	Total		20	-	-	-	5	-	1	-	-
	Bajo rendimiento		4	-	-	-	2	-	-	-	-
	Granizo		2	-	-	-	-	-	-	-	-
	Incendio		-	-	-	-	-	-	-	-	-
	Inundación		-	-	-	-	-	-	-	-	-
	Sequía		1	-	-	-	-	-	1	-	-
	Otros motivos		13	-	-	-	3	-	-	-	-
66 Salta	Total		133	-	1	-	1	-	1	-	4
	Bajo rendimiento		21	-	1	-	-	-	-	-	1
	Granizo		9	-	-	-	-	-	-	-	-
	Incendio		-	-	-	-	-	-	-	-	-
	Inundación		3	-	-	-	-	-	1	-	-
	Sequía		53	-	-	-	1	-	-	-	2
	Otros motivos		49	-	-	-	-	-	-	-	1
70 San Juan	Total		11	-	-	-	-	-	-	-	-
	Bajo rendimiento		4	-	-	-	-	-	-	-	-
	Granizo		1	-	-	-	-	-	-	-	-
	Incendio		-	-	-	-	-	-	-	-	-
	Inundación		-	-	-	-	-	-	-	-	-
	Sequía		1	-	-	-	-	-	-	-	-
	Otros motivos		5	-	-	-	-	-	-	-	-
74 San Luis	Total		127	-	-	-	2	-	2	-	5
	Bajo rendimiento		11	-	-	-	-	-	-	-	1
	Granizo		9	-	-	-	-	-	-	-	-
	Incendio		-	-	-	-	-	-	-	-	-
	Inundación		1	-	-	-	-	-	-	-	-
	Sequía		46	-	-	-	-	-	-	-	4
	Otros motivos		64	-	-	-	2	-	2	-	-
78 Santa Cruz	Total		1	-	-	-	-	-	-	-	-
	Bajo rendimiento		-	-	-	-	-	-	-	-	-
	Granizo		-	-	-	-	-	-	-	-	-
	Incendio		-	-	-	-	-	-	-	-	-
	Inundación		-	-	-	-	-	-	-	-	-
	Sequía		-	-	-	-	-	-	-	-	-
	Otros motivos		1	-	-	-	-	-	-	-	-

(continúa)



**Cuadro 4.56** (continuación)

Código	Provincia	Motivo de no cosecha	Cereales							Cebada forrajera para grano
			Maíz pisingallo	Maíz para grano	Trigo candeal	Trigo pan	Amaranto	Quinua	Maíz incaico	
Unidades										
62 Río Negro	Total		-	7	2	-	-	-	-	6
	Bajo rendimiento		-	1	-	-	-	-	-	1
	Granizo		-	1	1	-	-	-	-	-
	Incendio		-	-	-	-	-	-	-	-
	Inundación		-	-	-	-	-	-	-	-
	Sequía		-	-	-	-	-	-	-	-
	Otros motivos		-	5	1	-	-	-	-	5
66 Salta	Total		2	106	2	10	-	-	14	-
	Bajo rendimiento		2	16	-	3	-	-	2	-
	Granizo		-	9	-	-	-	-	-	-
	Incendio		-	-	-	-	-	-	-	-
	Inundación		-	2	1	-	-	-	-	-
	Sequía		-	39	1	1	-	-	10	-
	Otros motivos		-	41	-	6	-	-	2	-
70 San Juan	Total		1	8	3	-	-	-	-	-
	Bajo rendimiento		1	3	-	-	-	-	-	-
	Granizo		-	1	-	-	-	-	-	-
	Incendio		-	-	-	-	-	-	-	-
	Inundación		-	-	-	-	-	-	-	-
	Sequía		-	1	-	-	-	-	-	-
	Otros motivos		-	3	3	-	-	-	-	-
74 San Luis	Total		-	112	4	10	-	-	-	-
	Bajo rendimiento		-	10	-	-	-	-	-	-
	Granizo		-	9	-	-	-	-	-	-
	Incendio		-	-	-	-	-	-	-	-
	Inundación		-	1	-	-	-	-	-	-
	Sequía		-	42	-	2	-	-	-	-
	Otros motivos		-	53	4	8	-	-	-	-
78 Santa Cruz	Total		-	1	-	-	-	-	-	-
	Bajo rendimiento		-	-	-	-	-	-	-	-
	Granizo		-	-	-	-	-	-	-	-
	Incendio		-	-	-	-	-	-	-	-
	Inundación		-	-	-	-	-	-	-	-
	Sequía		-	-	-	-	-	-	-	-
	Otros motivos		-	1	-	-	-	-	-	-

(continúa)

**Cuadro 4.56** (continuación)

Código	Provincia	Motivo de no cosecha	Total de EAP que declaran motivo de no cosecha (1)	Cereales							
				Alforfón	Alpiste	Arroz	Avena para grano	Cebada cervecera	Centeno para grano	Mijo para grano	Sorgo granífero
				Unidades							
82 Santa Fe	Total		1.306	-	1	1	13	6	-	-	137
	Bajo rendimiento		54	-	-	-	1	1	-	-	2
	Granizo		19	-	-	-	-	-	-	-	1
	Incendio		7	-	1	-	-	-	-	-	-
	Inundación		416	-	-	1	2	3	-	-	36
	Sequía		533	-	-	-	3	1	-	-	65
	Otros motivos		348	-	-	-	7	1	-	-	36
86 Santiago del Estero	Total		484	-	-	-	3	-	2	-	17
	Bajo rendimiento		92	-	-	-	-	-	-	-	2
	Granizo		7	-	-	-	-	-	-	-	1
	Incendio		2	-	-	-	-	-	-	-	-
	Inundación		10	-	-	-	-	-	-	-	-
	Sequía		318	-	-	-	2	-	-	-	9
	Otros motivos		58	-	-	-	1	-	2	-	5
94 Tierra del Fuego	Total		-	-	-	-	-	-	-	-	-
	Bajo rendimiento		-	-	-	-	-	-	-	-	-
	Granizo		-	-	-	-	-	-	-	-	-
	Incendio		-	-	-	-	-	-	-	-	-
	Inundación		-	-	-	-	-	-	-	-	-
	Sequía		-	-	-	-	-	-	-	-	-
	Otros motivos		-	-	-	-	-	-	-	-	-
90 Tucumán	Total		85	-	-	-	2	-	-	-	1
	Bajo rendimiento		16	-	-	-	1	-	-	-	-
	Granizo		1	-	-	-	-	-	-	-	-
	Incendio		-	-	-	-	-	-	-	-	-
	Inundación		5	-	-	-	-	-	-	-	-
	Sequía		44	-	-	-	-	-	-	-	-
	Otros motivos		22	-	-	-	1	-	-	-	1

(continúa)

**Cuadro 4.56 (conclusión)**

Código	Provincia	Motivo de no cosecha	Cereales							
			Maíz pisingallo	Maíz para grano	Trigo candeal	Trigo pan	Amaranto	Quinua	Maíz incaico	Cebada forrajera para grano
Unidades										
82 Santa Fe	Total		1	838	16	429	-	-	2	6
	Bajo rendimiento		-	28	2	22	-	-	-	-
	Granizo		-	5	-	14	-	-	-	1
	Incendio		-	2	-	4	-	-	-	-
	Inundación		-	271	-	141	-	-	1	-
	Sequía		-	439	9	49	-	-	-	-
	Otros motivos		1	113	6	211	-	-	1	5
86 Santiago del Estero	Total		-	428	8	43	-	-	-	-
	Bajo rendimiento		-	87	-	4	-	-	-	-
	Granizo		-	4	-	2	-	-	-	-
	Incendio		-	2	-	-	-	-	-	-
	Inundación		-	7	1	2	-	-	-	-
	Sequía		-	297	3	16	-	-	-	-
	Otros motivos		-	33	4	19	-	-	-	-
94 Tierra del Fuego	Total		-	-	-	-	-	-	-	-
	Bajo rendimiento		-	-	-	-	-	-	-	-
	Granizo		-	-	-	-	-	-	-	-
	Incendio		-	-	-	-	-	-	-	-
	Inundación		-	-	-	-	-	-	-	-
	Sequía		-	-	-	-	-	-	-	-
	Otros motivos		-	-	-	-	-	-	-	-
90 Tucumán	Total		-	62	2	20	-	-	-	2
	Bajo rendimiento		-	10	-	5	-	-	-	-
	Granizo		-	1	-	-	-	-	-	-
	Incendio		-	-	-	-	-	-	-	-
	Inundación		-	3	-	2	-	-	-	-
	Sequía		-	35	1	9	-	-	-	-
	Otros motivos		-	14	1	5	-	-	-	2

(<sup>1</sup>) El total puede no corresponder a la suma de los parciales dado que las categorías no son excluyentes, porque una EAP puede tener más de un motivo de no cosecha por cultivo.

**Fuente:** INDEC. Censo Nacional Agropecuario 2018. Resultados definitivos.



**Cuadro 4.57** Oleaginosas. Explotaciones agropecuarias por cultivo, según provincia y motivo de no cosecha, en unidades. Del 1 de julio de 2017 al 20 de junio de 2018

Código	Provincia	Motivo de no cosecha	Total de EAP que declaran motivo de no cosecha (¹)	Oleaginosas									
				Cártamo	Colza	Lino	Tung	Girasol confitería	Girasol	Maní confitería	Maní	Soja	Chia
				Unidades									
Total del país	Total		7.514	2	3	4	19	2	323	2	42	7.263	10
	Bajo rendimiento		534	1	-	1	5	-	33	-	7	489	2
	Granizo		239	-	-	-	-	-	13	-	2	224	-
	Incendio		47	-	-	-	-	-	2	-	-	45	-
	Inundación		2.719	1	1	-	-	-	151	1	10	2.617	2
	Sequía		3.907	-	1	3	-	1	82	-	24	3.829	4
	Otros motivos		469	-	1	-	14	1	54	1	3	402	2
06 Buenos Aires	Total		2.379	-	2	-	-	-	158	-	2	2.307	-
	Bajo rendimiento		184	-	-	-	-	-	14	-	-	171	-
	Granizo		77	-	-	-	-	-	4	-	-	73	-
	Incendio		14	-	-	-	-	-	1	-	-	13	-
	Inundación		1.069	-	1	-	-	-	86	-	1	1.025	-
	Sequía		1.064	-	1	-	-	-	42	-	1	1.042	-
	Otros motivos		126	-	-	-	-	-	15	-	-	114	-
10 Catamarca	Total		8	-	-	-	-	-	-	-	-	8	-
	Bajo rendimiento		-	-	-	-	-	-	-	-	-	-	-
	Granizo		-	-	-	-	-	-	-	-	-	-	-
	Incendio		-	-	-	-	-	-	-	-	-	-	-
	Inundación		2	-	-	-	-	-	-	-	-	2	-
	Sequía		3	-	-	-	-	-	-	-	-	3	-
	Otros motivos		3	-	-	-	-	-	-	-	-	3	-
22 Chaco	Total		182	-	-	-	-	-	58	-	4	131	-
	Bajo rendimiento		14	-	-	-	-	-	7	-	-	7	-
	Granizo		4	-	-	-	-	-	2	-	1	1	-
	Incendio		1	-	-	-	-	-	1	-	-	-	-
	Inundación		44	-	-	-	-	-	27	-	-	21	-
	Sequía		114	-	-	-	-	-	13	-	3	99	-
	Otros motivos		17	-	-	-	-	-	12	-	-	5	-

(continúa)



**Cuadro 4.57** (continuación)

Código	Provincia	Motivo de no cosecha	Total de EAP que declaran motivo de no cosecha (*)	Oleaginosas								
				Cártamo	Colza	Lino	Tung	Girasol confitería	Girasol	Maní confitería	Maní	Soja
Unidades												
26 Chubut	Total	-	-	-	-	-	-	-	-	-	-	-
	Bajo rendimiento	-	-	-	-	-	-	-	-	-	-	-
	Granizo	-	-	-	-	-	-	-	-	-	-	-
	Incendio	-	-	-	-	-	-	-	-	-	-	-
	Inundación	-	-	-	-	-	-	-	-	-	-	-
	Sequía	-	-	-	-	-	-	-	-	-	-	-
	Otros motivos	-	-	-	-	-	-	-	-	-	-	-
14 Córdoba	Total	1.629	-	-	-	-	-	10	2	31	1.597	-
	Bajo rendimiento	137	-	-	-	-	-	-	-	5	133	-
	Granizo	96	-	-	-	-	-	-	-	1	95	-
	Incendio	5	-	-	-	-	-	-	-	-	5	-
	Inundación	481	-	-	-	-	-	2	1	8	474	-
	Sequía	872	-	-	-	-	-	3	-	19	852	-
	Otros motivos	104	-	-	-	-	-	5	1	2	98	-
18 Corrientes	Total	2	-	-	-	-	-	-	-	1	1	-
	Bajo rendimiento	-	-	-	-	-	-	-	-	-	-	-
	Granizo	-	-	-	-	-	-	-	-	-	-	-
	Incendio	-	-	-	-	-	-	-	-	-	-	-
	Inundación	2	-	-	-	-	-	-	-	1	1	-
	Sequía	-	-	-	-	-	-	-	-	-	-	-
	Otros motivos	-	-	-	-	-	-	-	-	-	-	-
30 Entre Ríos	Total	779	-	-	4	-	-	1	-	-	777	-
	Bajo rendimiento	56	-	-	1	-	-	-	-	-	55	-
	Granizo	8	-	-	-	-	-	-	-	-	8	-
	Incendio	4	-	-	-	-	-	-	-	-	4	-
	Inundación	30	-	-	-	-	-	-	-	-	30	-
	Sequía	676	-	-	3	-	-	-	-	-	676	-
	Otros motivos	28	-	-	-	-	-	1	-	-	27	-

(continúa)

**Cuadro 4.57** (continuación)

Código	Provincia	Motivo de no cosecha	Total de EAP que declaran motivo de no cosecha (!)	Oleaginosas								
				Cártamo	Colza	Lino	Tung	Girasol confitería	Girasol	Maní confitería	Maní	Soja
Unidades												
34 Formosa	Total	-	-	-	-	-	-	-	-	-	-	-
	Bajo rendimiento	-	-	-	-	-	-	-	-	-	-	-
	Granizo	-	-	-	-	-	-	-	-	-	-	-
	Incendio	-	-	-	-	-	-	-	-	-	-	-
	Inundación	-	-	-	-	-	-	-	-	-	-	-
	Sequía	-	-	-	-	-	-	-	-	-	-	-
	Otros motivos	-	-	-	-	-	-	-	-	-	-	-
38 Jujuy	Total	4	-	-	-	-	-	-	-	1	1	2
	Bajo rendimiento	1	-	-	-	-	-	-	-	1	-	-
	Granizo	-	-	-	-	-	-	-	-	-	-	-
	Incendio	-	-	-	-	-	-	-	-	-	-	-
	Inundación	-	-	-	-	-	-	-	-	-	-	-
	Sequía	2	-	-	-	-	-	-	-	-	1	1
	Otros motivos	1	-	-	-	-	-	-	-	-	-	1
42 La Pampa	Total	158	-	-	-	-	1	35	-	-	135	-
	Bajo rendimiento	24	-	-	-	-	-	6	-	-	18	-
	Granizo	11	-	-	-	-	-	2	-	-	9	-
	Incendio	-	-	-	-	-	-	-	-	-	-	-
	Inundación	78	-	-	-	-	-	16	-	-	69	-
	Sequía	42	-	-	-	-	1	6	-	-	36	-
	Otros motivos	17	-	-	-	-	-	7	-	-	12	-
46 La Rioja	Total	-	-	-	-	-	-	-	-	-	-	-
	Bajo rendimiento	-	-	-	-	-	-	-	-	-	-	-
	Granizo	-	-	-	-	-	-	-	-	-	-	-
	Incendio	-	-	-	-	-	-	-	-	-	-	-
	Inundación	-	-	-	-	-	-	-	-	-	-	-
	Sequía	-	-	-	-	-	-	-	-	-	-	-
	Otros motivos	-	-	-	-	-	-	-	-	-	-	-

(continúa)



**Cuadro 4.57 (continuación)**

Código	Provincia	Motivo de no cosecha	Total de EAP que declaran motivo de no cosecha (¹)	Oleaginosas									
				Cártamo	Colza	Lino	Tung	Girasol confitería	Girasol	Maní confitería	Maní	Soja	Chía
Unidades													
50 Mendoza	Total		2	-	-	-	-	1	1	-	-	-	-
	Bajo rendimiento		-	-	-	-	-	-	-	-	-	-	-
	Granizo		-	-	-	-	-	-	-	-	-	-	-
	Incendio		-	-	-	-	-	-	-	-	-	-	-
	Inundación		-	-	-	-	-	-	-	-	-	-	-
	Sequía		-	-	-	-	-	-	-	-	-	-	-
	Otros motivos		2	-	-	-	-	1	1	-	-	-	-
54 Misiones	Total		33	-	-	-	19	-	-	-	2	12	-
	Bajo rendimiento		10	-	-	-	5	-	-	-	1	4	-
	Granizo		1	-	-	-	-	-	-	-	-	1	-
	Incendio		-	-	-	-	-	-	-	-	-	-	-
	Inundación		-	-	-	-	-	-	-	-	-	-	-
	Sequía		2	-	-	-	-	-	-	-	-	2	-
	Otros motivos		20	-	-	-	14	-	-	-	1	5	-
58 Neuquén	Total		-	-	-	-	-	-	-	-	-	-	-
	Bajo rendimiento		-	-	-	-	-	-	-	-	-	-	-
	Granizo		-	-	-	-	-	-	-	-	-	-	-
	Incendio		-	-	-	-	-	-	-	-	-	-	-
	Inundación		-	-	-	-	-	-	-	-	-	-	-
	Sequía		-	-	-	-	-	-	-	-	-	-	-
	Otros motivos		-	-	-	-	-	-	-	-	-	-	-
62 Río Negro	Total		1	-	-	-	-	-	-	-	-	1	-
	Bajo rendimiento		-	-	-	-	-	-	-	-	-	-	-
	Granizo		-	-	-	-	-	-	-	-	-	-	-
	Incendio		-	-	-	-	-	-	-	-	-	-	-
	Inundación		-	-	-	-	-	-	-	-	-	-	-
	Sequía		-	-	-	-	-	-	-	-	-	-	-
	Otros motivos		1	-	-	-	-	-	-	-	-	1	-

(continúa)

**Cuadro 4.57 (continuación)**

Código	Provincia	Motivo de no cosecha	Total de EAP que declaran motivo de no cosecha (!)	Oleaginosas									
				Cártamo	Colza	Lino	Tung	Girasol confitería	Girasol	Maní confitería	Maní	Soja	Chía
Unidades													
66 Salta	Total		21	2	-	-	-	-	-	-	-	13	8
	Bajo rendimiento		5	1	-	-	-	-	-	-	-	4	2
	Granizo		-	-	-	-	-	-	-	-	-	-	-
	Incendio		-	-	-	-	-	-	-	-	-	-	-
	Inundación		5	1	-	-	-	-	-	-	-	2	2
	Sequía		8	-	-	-	-	-	-	-	-	5	3
	Otros motivos		3	-	-	-	-	-	-	-	-	2	1
70 San Juan	Total		-	-	-	-	-	-	-	-	-	-	-
	Bajo rendimiento		-	-	-	-	-	-	-	-	-	-	-
	Granizo		-	-	-	-	-	-	-	-	-	-	-
	Incendio		-	-	-	-	-	-	-	-	-	-	-
	Inundación		-	-	-	-	-	-	-	-	-	-	-
	Sequía		-	-	-	-	-	-	-	-	-	-	-
	Otros motivos		-	-	-	-	-	-	-	-	-	-	-
74 San Luis	Total		58	-	-	-	-	-	2	-	1	56	-
	Bajo rendimiento		3	-	-	-	-	-	-	-	-	3	-
	Granizo		19	-	-	-	-	-	1	-	-	18	-
	Incendio		-	-	-	-	-	-	-	-	-	-	-
	Inundación		1	-	-	-	-	-	-	-	-	1	-
	Sequía		28	-	-	-	-	-	-	-	1	28	-
	Otros motivos		8	-	-	-	-	-	2	-	-	6	-
78 Santa Cruz	Total		-	-	-	-	-	-	-	-	-	-	-
	Bajo rendimiento		-	-	-	-	-	-	-	-	-	-	-
	Granizo		-	-	-	-	-	-	-	-	-	-	-
	Incendio		-	-	-	-	-	-	-	-	-	-	-
	Inundación		-	-	-	-	-	-	-	-	-	-	-
	Sequía		-	-	-	-	-	-	-	-	-	-	-
	Otros motivos		-	-	-	-	-	-	-	-	-	-	-

(continúa)

**Cuadro 4.57 (conclusión)**

Código	Provincia	Motivo de no cosecha	Total de EAP que declaran motivo de no cosecha (¹)	Oleaginosas									
				Cártamo	Colza	Lino	Tung	Girasol confitería	Girasol	Maní confitería	Maní	Soja	Chía
Unidades													
82 Santa Fe	Total		2.112	-	1	-	-	-	46	-	-	2.084	-
	Bajo rendimiento		85	-	-	-	-	-	5	-	-	80	-
	Granizo		22	-	-	-	-	-	4	-	-	18	-
	Incendio		23	-	-	-	-	-	-	-	-	23	-
	Inundación		1.002	-	-	-	-	-	20	-	-	987	-
	Sequía		980	-	-	-	-	-	10	-	-	974	-
	Otros motivos		126	-	1	-	-	-	8	-	-	118	-
86 Santiago del Estero	Total		119	-	-	-	-	-	12	-	-	113	-
	Bajo rendimiento		11	-	-	-	-	-	1	-	-	10	-
	Granizo		1	-	-	-	-	-	-	-	-	1	-
	Incendio		-	-	-	-	-	-	-	-	-	-	-
	Inundación		3	-	-	-	-	-	-	-	-	3	-
	Sequía		97	-	-	-	-	-	8	-	-	92	-
	Otros motivos		10	-	-	-	-	-	3	-	-	8	-
94 Tierra del Fuego	Total		-	-	-	-	-	-	-	-	-	-	-
	Bajo rendimiento		-	-	-	-	-	-	-	-	-	-	-
	Granizo		-	-	-	-	-	-	-	-	-	-	-
	Incendio		-	-	-	-	-	-	-	-	-	-	-
	Inundación		-	-	-	-	-	-	-	-	-	-	-
	Sequía		-	-	-	-	-	-	-	-	-	-	-
	Otros motivos		-	-	-	-	-	-	-	-	-	-	-
90 Tucumán	Total		27	-	-	-	-	-	-	-	-	27	-
	Bajo rendimiento		4	-	-	-	-	-	-	-	-	4	-
	Granizo		-	-	-	-	-	-	-	-	-	-	-
	Incendio		-	-	-	-	-	-	-	-	-	-	-
	Inundación		2	-	-	-	-	-	-	-	-	2	-
	Sequía		19	-	-	-	-	-	-	-	-	19	-
	Otros motivos		3	-	-	-	-	-	-	-	-	3	-

(¹) El total puede no corresponder a la suma de los parciales dado que las categorías no son excluyentes, porque una EAP puede tener más de un motivo de no cosecha por cultivo.

**Fuente:** INDEC. Censo Nacional Agropecuario 2018. Resultados definitivos.

**Cuadro 4.58** Legumbres. Explotaciones agropecuarias por cultivo, según provincia y motivo de no cosecha, en unidades. Del 1 de julio de 2017 al 20 de junio de 2018

Código	Provincia	Motivo de no cosecha	Total de EAP que declaran motivo de no cosecha (1)	Legumbres							
				Arveja	Garbanzo	Lenteja	Lupino	Poroto blanco	Poroto carioca	Poroto colorado	Poroto negro
				Unidades							
Total del país	Total		251	37	50	38	-	36	9	21	72
	Bajo rendimiento		36	3	4	4	-	4	5	2	17
	Granizo		10	4	2	1	-	1	-	1	1
	Incendio		-	-	-	-	-	-	-	-	-
	Inundación		53	9	5	26	-	4	-	6	6
	Sequía		69	7	11	3	-	9	3	3	33
	Otros motivos		87	15	29	4	-	18	1	9	16
06 Buenos Aires	Total		10	8	-	-	-	1	1	-	-
	Bajo rendimiento		-	-	-	-	-	-	-	-	-
	Granizo		-	-	-	-	-	-	-	-	-
	Incendio		-	-	-	-	-	-	-	-	-
	Inundación		4	4	-	-	-	-	-	-	-
	Sequía		3	2	-	-	-	-	1	-	-
	Otros motivos		3	2	-	-	-	1	-	-	-
10 Catamarca	Total		4	-	2	-	-	-	-	1	1
	Bajo rendimiento		-	-	-	-	-	-	-	-	-
	Granizo		-	-	-	-	-	-	-	-	-
	Incendio		-	-	-	-	-	-	-	-	-
	Inundación		-	-	-	-	-	-	-	-	-
	Sequía		3	-	2	-	-	-	-	1	-
	Otros motivos		1	-	-	-	-	-	-	-	1
22 Chaco	Total		1	1	-	-	-	-	-	-	-
	Bajo rendimiento		-	-	-	-	-	-	-	-	-
	Granizo		-	-	-	-	-	-	-	-	-
	Incendio		-	-	-	-	-	-	-	-	-
	Inundación		-	-	-	-	-	-	-	-	-
	Sequía		-	-	-	-	-	-	-	-	-
	Otros motivos		1	1	-	-	-	-	-	-	-

(continúa)



**Cuadro 4.58** (continuación)

Código	Provincia	Motivo de no cosecha	Total de EAP que declaran motivo de no cosecha (¹)	Legumbres							
				Arveja	Garbanzo	Lenteja	Lupino	Poroto blanco	Poroto carioca	Poroto colorado	Poroto negro
Unidades											
26 Chubut	Total		1	1	-	-	-	-	-	-	-
	Bajo rendimiento		1	1	-	-	-	-	-	-	-
	Granizo		-	-	-	-	-	-	-	-	-
	Incendio		-	-	-	-	-	-	-	-	-
	Inundación		-	-	-	-	-	-	-	-	-
	Sequía		-	-	-	-	-	-	-	-	-
	Otros motivos		-	-	-	-	-	-	-	-	-
14 Córdoba	Total		43	1	32	2	-	4	1	-	4
	Bajo rendimiento		4	-	3	-	-	-	-	-	1
	Granizo		3	1	2	-	-	-	-	-	-
	Incendio		-	-	-	-	-	-	-	-	-
	Inundación		2	-	-	-	-	1	-	-	1
	Sequía		11	-	5	-	-	3	1	-	2
	Otros motivos		24	-	23	2	-	-	-	-	-
18 Corrientes	Total		13	-	-	-	-	6	-	6	1
	Bajo rendimiento		1	-	-	-	-	-	-	-	1
	Granizo		-	-	-	-	-	-	-	-	-
	Incendio		-	-	-	-	-	-	-	-	-
	Inundación		5	-	-	-	-	1	-	4	-
	Sequía		-	-	-	-	-	-	-	-	-
	Otros motivos		7	-	-	-	-	5	-	2	-
30 Entre Ríos	Total		-	-	-	-	-	-	-	-	-
	Bajo rendimiento		-	-	-	-	-	-	-	-	-
	Granizo		-	-	-	-	-	-	-	-	-
	Incendio		-	-	-	-	-	-	-	-	-
	Inundación		-	-	-	-	-	-	-	-	-
	Sequía		-	-	-	-	-	-	-	-	-
	Otros motivos		-	-	-	-	-	-	-	-	-

(continúa)



**Cuadro 4.58** (continuación)

Código	Provincia	Motivo de no cosecha	Total de EAP que declaran motivo de no cosecha (1)	Legumbres							
				Arveja	Garbanzo	Lenteja	Lupino	Poroto blanco	Poroto carioca	Poroto colorado	Poroto negro
Unidades											
34 Formosa	Total		11	-	-	-	-	1	-	9	1
	Bajo rendimiento		3	-	-	-	-	-	-	2	1
	Granizo		-	-	-	-	-	-	-	-	-
	Incendio		-	-	-	-	-	-	-	-	-
	Inundación		2	-	-	-	-	-	-	2	-
	Sequía		-	-	-	-	-	-	-	-	-
	Otros motivos		6	-	-	-	-	1	-	5	-
38 Jujuy	Total		10	3	-	-	-	2	-	2	4
	Bajo rendimiento		1	-	-	-	-	-	-	-	1
	Granizo		2	2	-	-	-	-	-	-	-
	Incendio		-	-	-	-	-	-	-	-	-
	Inundación		-	-	-	-	-	-	-	-	-
	Sequía		4	-	-	-	-	2	-	-	2
	Otros motivos		4	2	-	-	-	-	-	2	1
42 La Pampa	Total		1	1	-	-	-	-	-	-	-
	Bajo rendimiento		-	-	-	-	-	-	-	-	-
	Granizo		-	-	-	-	-	-	-	-	-
	Incendio		-	-	-	-	-	-	-	-	-
	Inundación		-	-	-	-	-	-	-	-	-
	Sequía		-	-	-	-	-	-	-	-	-
	Otros motivos		1	1	-	-	-	-	-	-	-
46 La Rioja	Total		-	-	-	-	-	-	-	-	-
	Bajo rendimiento		-	-	-	-	-	-	-	-	-
	Granizo		-	-	-	-	-	-	-	-	-
	Incendio		-	-	-	-	-	-	-	-	-
	Inundación		-	-	-	-	-	-	-	-	-
	Sequía		-	-	-	-	-	-	-	-	-
	Otros motivos		-	-	-	-	-	-	-	-	-

(continúa)

**Cuadro 4.58** (continuación)

Código	Provincia	Motivo de no cosecha	Total de EAP que declaran motivo de no cosecha (¹)	Legumbres							
				Arveja	Garbanzo	Lenteja	Lupino	Poroto blanco	Poroto carioca	Poroto colorado	Poroto negro
Unidades											
50 Mendoza	Total	-	-	-	-	-	-	-	-	-	-
	Bajo rendimiento	-	-	-	-	-	-	-	-	-	-
	Granizo	-	-	-	-	-	-	-	-	-	-
	Incendio	-	-	-	-	-	-	-	-	-	-
	Inundación	-	-	-	-	-	-	-	-	-	-
	Sequía	-	-	-	-	-	-	-	-	-	-
	Otros motivos	-	-	-	-	-	-	-	-	-	-
54 Misiones	Total	22	-	-	-	-	1	5	-	17	
	Bajo rendimiento	11	-	-	-	-	-	4	-	7	
	Granizo	-	-	-	-	-	-	-	-	-	
	Incendio	-	-	-	-	-	-	-	-	-	
	Inundación	1	-	-	-	-	-	-	-	1	
	Sequía	2	-	-	-	-	-	1	-	1	
	Otros motivos	8	-	-	-	-	1	-	-	8	
58 Neuquén	Total	-	-	-	-	-	-	-	-	-	
	Bajo rendimiento	-	-	-	-	-	-	-	-	-	
	Granizo	-	-	-	-	-	-	-	-	-	
	Incendio	-	-	-	-	-	-	-	-	-	
	Inundación	-	-	-	-	-	-	-	-	-	
	Sequía	-	-	-	-	-	-	-	-	-	
	Otros motivos	-	-	-	-	-	-	-	-	-	
62 Río Negro	Total	1	1	-	-	-	-	-	-	-	
	Bajo rendimiento	-	-	-	-	-	-	-	-	-	
	Granizo	-	-	-	-	-	-	-	-	-	
	Incendio	-	-	-	-	-	-	-	-	-	
	Inundación	-	-	-	-	-	-	-	-	-	
	Sequía	-	-	-	-	-	-	-	-	-	
	Otros motivos	1	1	-	-	-	-	-	-	-	

(continúa)

**Cuadro 4.58** (continuación)

Código	Provincia	Motivo de no cosecha	Total de EAP que declaran motivo de no cosecha (1)	Legumbres							
				Arveja	Garbanzo	Lenteja	Lupino	Poroto blanco	Poroto carioca	Poroto colorado	Poroto negro
Unidades											
66 Salta	Total		51	6	10	2	-	15	1	1	21
	Bajo rendimiento		9	1	1	1	-	2	1	-	6
	Granizo		2	-	-	-	-	1	-	-	1
	Incendio		-	-	-	-	-	-	-	-	-
	Inundación		6	-	2	1	-	1	-	-	3
	Sequía		16	1	3	-	-	2	-	1	9
	Otros motivos		20	4	4	-	-	9	-	-	3
70 San Juan	Total		5	1	-	-	-	2	1	1	-
	Bajo rendimiento		1	-	-	-	-	1	-	-	-
	Granizo		2	1	-	-	-	-	-	1	-
	Incendio		-	-	-	-	-	-	-	-	-
	Inundación		1	-	-	-	-	1	-	-	-
	Sequía		-	-	-	-	-	-	-	-	-
	Otros motivos		1	-	-	-	-	-	1	-	-
74 San Luis	Total		-	-	-	-	-	-	-	-	-
	Bajo rendimiento		-	-	-	-	-	-	-	-	-
	Granizo		-	-	-	-	-	-	-	-	-
	Incendio		-	-	-	-	-	-	-	-	-
	Inundación		-	-	-	-	-	-	-	-	-
	Sequía		-	-	-	-	-	-	-	-	-
	Otros motivos		-	-	-	-	-	-	-	-	-
78 Santa Cruz	Total		1	1	-	-	-	-	-	-	-
	Bajo rendimiento		-	-	-	-	-	-	-	-	-
	Granizo		-	-	-	-	-	-	-	-	-
	Incendio		-	-	-	-	-	-	-	-	-
	Inundación		-	-	-	-	-	-	-	-	-
	Sequía		-	-	-	-	-	-	-	-	-
	Otros motivos		1	1	-	-	-	-	-	-	-

(continúa)

**Cuadro 4.58 (conclusión)**

Código	Provincia	Motivo de no cosecha	Total de EAP que declaran motivo de no cosecha (¹)	Legumbres							
				Arveja	Garbanzo	Lenteja	Lupino	Poroto blanco	Poroto carioca	Poroto colorado	Poroto negro
Unidades											
82 Santa Fe	Total		46	12	1	34	-	1	-	-	-
	Bajo rendimiento		4	1	-	3	-	-	-	-	-
	Granizo		1	-	-	1	-	-	-	-	-
	Incendio		-	-	-	-	-	-	-	-	-
	Inundación		28	5	-	25	-	-	-	-	-
	Sequía		9	4	1	3	-	1	-	-	-
	Otros motivos		4	2	-	2	-	-	-	-	-
86 Santiago del Estero	Total		13	-	3	-	-	2	-	-	8
	Bajo rendimiento		1	-	-	-	-	1	-	-	-
	Granizo		-	-	-	-	-	-	-	-	-
	Incendio		-	-	-	-	-	-	-	-	-
	Inundación		1	-	1	-	-	-	-	-	-
	Sequía		7	-	-	-	-	1	-	-	6
	Otros motivos		4	-	2	-	-	-	-	-	2
94 Tierra del Fuego	Total		-	-	-	-	-	-	-	-	-
	Bajo rendimiento		-	-	-	-	-	-	-	-	-
	Granizo		-	-	-	-	-	-	-	-	-
	Incendio		-	-	-	-	-	-	-	-	-
	Inundación		-	-	-	-	-	-	-	-	-
	Sequía		-	-	-	-	-	-	-	-	-
	Otros motivos		-	-	-	-	-	-	-	-	-
90 Tucumán	Total		18	1	2	-	-	1	-	1	15
	Bajo rendimiento		-	-	-	-	-	-	-	-	-
	Granizo		-	-	-	-	-	-	-	-	-
	Incendio		-	-	-	-	-	-	-	-	-
	Inundación		3	-	2	-	-	-	-	-	1
	Sequía		14	-	-	-	-	-	-	1	13
	Otros motivos		1	1	-	-	-	1	-	-	1

(¹) El total puede no corresponder a la suma de los parciales dado que las categorías no son excluyentes, porque una EAP puede tener más de un motivo de no cosecha por cultivo.

**Fuente:** INDEC. Censo Nacional Agropecuario 2018. Resultados definitivos.

**Cuadro 4.59** Frutales. Explotaciones agropecuarias por cultivo, según provincia y motivo de no cosecha, en unidades. Del 1 de julio de 2017 al 20 de junio de 2018

Código	Provincia	Motivo de no cosecha	Total de EAP que declaran motivo de no cosecha (1)	Frutales					
				Ananá	Banano	Chirimoyo	Higuera	Kiwi	Mango
				Unidades					
Total del país	Total		7.366	-	-	1	32	5	20
	Bajo rendimiento		1.741	-	-	-	11	2	2
	Granizo		852	-	-	-	3	-	-
	Incendio		112	-	-	-	-	-	-
	Inundación		29	-	-	-	-	-	-
	Sequía		283	-	-	-	4	-	-
	Otros motivos		4.838	-	-	1	14	3	18
06 Buenos Aires	Total		77	-	-	-	3	3	-
	Bajo rendimiento		16	-	-	-	1	1	-
	Granizo		1	-	-	-	-	-	-
	Incendio		-	-	-	-	-	-	-
	Inundación		2	-	-	-	-	-	-
	Sequía		3	-	-	-	-	-	-
	Otros motivos		57	-	-	-	2	2	-
10 Catamarca	Total		847	-	-	-	8	-	-
	Bajo rendimiento		338	-	-	-	1	-	-
	Granizo		16	-	-	-	1	-	-
	Incendio		4	-	-	-	-	-	-
	Inundación		4	-	-	-	-	-	-
	Sequía		94	-	-	-	2	-	-
	Otros motivos		429	-	-	-	4	-	-
22 Chaco	Total		4	-	-	-	-	-	-
	Bajo rendimiento		-	-	-	-	-	-	-
	Granizo		-	-	-	-	-	-	-
	Incendio		-	-	-	-	-	-	-
	Inundación		-	-	-	-	-	-	-
	Sequía		-	-	-	-	-	-	-
	Otros motivos		4	-	-	-	-	-	-

(continúa)

**Cuadro 4.59** (continuación)

Código	Provincia	Motivo de no cosecha	Frutales						
			Palmera datilera	Lima	Limonero	Mandarino	Naranja	Pomelo	Quinoto
			Unidades						
Total del país	Total		1	5	167	192	245	41	1
	Bajo rendimiento		-	1	28	66	79	15	-
	Granizo		-	-	2	7	8	-	-
	Incendio		-	-	-	3	-	-	-
	Inundación		-	-	1	1	3	1	-
	Sequía		-	-	8	35	47	2	-
	Otros motivos		1	4	130	81	111	24	1
06 Buenos Aires	Total		-	-	7	1	7	2	-
	Bajo rendimiento		-	-	-	-	1	1	-
	Granizo		-	-	1	-	-	-	-
	Incendio		-	-	-	-	-	-	-
	Inundación		-	-	1	-	-	-	-
	Sequía		-	-	-	-	1	-	-
	Otros motivos		-	-	5	1	5	1	-
10 Catamarca	Total		-	-	1	5	6	-	-
	Bajo rendimiento		-	-	-	3	1	-	-
	Granizo		-	-	-	-	-	-	-
	Incendio		-	-	-	1	-	-	-
	Inundación		-	-	-	-	1	-	-
	Sequía		-	-	-	-	1	-	-
	Otros motivos		-	-	1	1	3	-	-
22 Chaco	Total		-	-	1	-	-	-	-
	Bajo rendimiento		-	-	-	-	-	-	-
	Granizo		-	-	-	-	-	-	-
	Incendio		-	-	-	-	-	-	-
	Inundación		-	-	-	-	-	-	-
	Sequía		-	-	-	-	-	-	-
	Otros motivos		-	-	1	-	-	-	-

(continúa)

**Cuadro 4.59** (continuación)

Código	Provincia	Motivo de no cosecha	Total de EAP que declaran motivo de no cosecha (1)	Frutales					
				Ananá	Banano	Chirimoyo	Higuera	Kiwi	Mango
				Unidades					
26 Chubut	Total		31	-	-	-	-	-	-
	Bajo rendimiento		8	-	-	-	-	-	-
	Granizo		-	-	-	-	-	-	-
	Incendio		1	-	-	-	-	-	-
	Inundación		-	-	-	-	-	-	-
	Sequía		-	-	-	-	-	-	-
	Otros motivos		23	-	-	-	-	-	-
14 Córdoba	Total		69	-	-	-	2	-	-
	Bajo rendimiento		13	-	-	-	1	-	-
	Granizo		8	-	-	-	-	-	-
	Incendio		1	-	-	-	-	-	-
	Inundación		-	-	-	-	-	-	-
	Sequía		27	-	-	-	1	-	-
	Otros motivos		23	-	-	-	-	-	-
18 Corrientes	Total		91	-	-	-	-	-	-
	Bajo rendimiento		24	-	-	-	-	-	-
	Granizo		2	-	-	-	-	-	-
	Incendio		-	-	-	-	-	-	-
	Inundación		-	-	-	-	-	-	-
	Sequía		8	-	-	-	-	-	-
	Otros motivos		59	-	-	-	-	-	-
30 Entre Ríos	Total		149	-	-	-	-	1	-
	Bajo rendimiento		33	-	-	-	-	1	-
	Granizo		9	-	-	-	-	-	-
	Incendio		2	-	-	-	-	-	-
	Inundación		2	-	-	-	-	-	-
	Sequía		46	-	-	-	-	-	-
	Otros motivos		66	-	-	-	-	-	-

(continúa)

**Cuadro 4.59** (continuación)

Código	Provincia	Motivo de no cosecha	Frutales						
			Palmera datilera	Lima	Limonero	Mandarino	Naranja	Pomelo	Quinoto
Unidades									
26 Chubut	Total	-	-	-	-	-	-	-	-
	Bajo rendimiento	-	-	-	-	-	-	-	-
	Granizo	-	-	-	-	-	-	-	-
	Incendio	-	-	-	-	-	-	-	-
	Inundación	-	-	-	-	-	-	-	-
	Sequía	-	-	-	-	-	-	-	-
	Otros motivos	-	-	-	-	-	-	-	-
14 Córdoba	Total	-	-	-	-	-	-	-	-
	Bajo rendimiento	-	-	-	-	-	-	-	-
	Granizo	-	-	-	-	-	-	-	-
	Incendio	-	-	-	-	-	-	-	-
	Inundación	-	-	-	-	-	-	-	-
	Sequía	-	-	-	-	-	-	-	-
	Otros motivos	-	-	-	-	-	-	-	-
18 Corrientes	Total	-	1	45	26	37	1	-	
	Bajo rendimiento	-	-	6	12	15	-	-	
	Granizo	-	-	-	-	1	-	-	
	Incendio	-	-	-	-	-	-	-	
	Inundación	-	-	-	-	-	-	-	
	Sequía	-	-	-	4	6	-	-	
	Otros motivos	-	1	39	10	15	1	-	
30 Entre Ríos	Total	-	1	9	66	92	7	-	
	Bajo rendimiento	-	-	1	10	24	1	-	
	Granizo	-	-	1	7	7	-	-	
	Incendio	-	-	-	1	-	-	-	
	Inundación	-	-	-	-	2	-	-	
	Sequía	-	-	-	25	34	2	-	
	Otros motivos	-	1	7	23	28	4	-	

(continúa)



**Cuadro 4.59 (continuación)**

Código	Provincia	Motivo de no cosecha	Total de EAP que declaran motivo de no cosecha (1)	Frutales					
				Ananá	Banano	Chirimoyo	Higuera	Kiwi	Mango
				Unidades					
34 Formosa	Total		25	-	-	1	1	-	15
	Bajo rendimiento		4	-	-	-	1	-	1
	Granizo		-	-	-	-	-	-	-
	Incendio		-	-	-	-	-	-	-
	Inundación		-	-	-	-	-	-	-
	Sequía		-	-	-	-	-	-	-
	Otros motivos		23	-	-	1	-	-	14
38 Jujuy	Total		108	-	-	-	1	1	1
	Bajo rendimiento		19	-	-	-	-	-	-
	Granizo		5	-	-	-	-	-	-
	Incendio		-	-	-	-	-	-	-
	Inundación		1	-	-	-	-	-	-
	Sequía		18	-	-	-	-	-	-
	Otros motivos		74	-	-	-	1	1	1
42 La Pampa	Total		-	-	-	-	-	-	-
	Bajo rendimiento		-	-	-	-	-	-	-
	Granizo		-	-	-	-	-	-	-
	Incendio		-	-	-	-	-	-	-
	Inundación		-	-	-	-	-	-	-
	Sequía		-	-	-	-	-	-	-
	Otros motivos		-	-	-	-	-	-	-
46 La Rioja	Total		255	-	-	-	3	-	-
	Bajo rendimiento		69	-	-	-	1	-	-
	Granizo		36	-	-	-	1	-	-
	Incendio		2	-	-	-	-	-	-
	Inundación		-	-	-	-	-	-	-
	Sequía		14	-	-	-	-	-	-
	Otros motivos		152	-	-	-	1	-	-

(continúa)

**Cuadro 4.59** (continuación)

Código	Provincia	Motivo de no cosecha	Frutales						
			Palmera datilera	Lima	Limonero	Mandarino	Naranja	Pomelo	Quinoto
Unidades									
34 Formosa	Total		-	1	11	1	4	5	1
	Bajo rendimiento		-	-	1	-	1	-	-
	Granizo		-	-	-	-	-	-	-
	Incendio		-	-	-	-	-	-	-
	Inundación		-	-	-	-	-	-	-
	Sequía		-	-	-	-	-	-	-
	Otros motivos		-	1	10	1	3	5	1
38 Jujuy	Total		-	-	34	27	15	-	-
	Bajo rendimiento		-	-	5	9	2	-	-
	Granizo		-	-	-	-	-	-	-
	Incendio		-	-	-	-	-	-	-
	Inundación		-	-	-	1	-	-	-
	Sequía		-	-	8	6	4	-	-
	Otros motivos		-	-	21	11	9	-	-
42 La Pampa	Total		-	-	-	-	-	-	-
	Bajo rendimiento		-	-	-	-	-	-	-
	Granizo		-	-	-	-	-	-	-
	Incendio		-	-	-	-	-	-	-
	Inundación		-	-	-	-	-	-	-
	Sequía		-	-	-	-	-	-	-
	Otros motivos		-	-	-	-	-	-	-
46 La Rioja	Total		-	-	1	-	1	-	-
	Bajo rendimiento		-	-	-	-	-	-	-
	Granizo		-	-	-	-	-	-	-
	Incendio		-	-	-	-	-	-	-
	Inundación		-	-	-	-	-	-	-
	Sequía		-	-	-	-	-	-	-
	Otros motivos		-	-	1	-	1	-	-

(continúa)

**Cuadro 4.59 (continuación)**

Código	Provincia	Motivo de no cosecha	Total de EAP que declaran motivo de no cosecha (1)	Frutales					
				Ananá	Banano	Chirimoyo	Higuera	Kiwi	Mango
				Unidades					
50	Mendoza	Total	4.129	-	-	-	3	-	-
		Bajo rendimiento	906	-	-	-	1	-	-
		Granizo	601	-	-	-	-	-	-
		Incendio	60	-	-	-	-	-	-
		Inundación	7	-	-	-	-	-	-
		Sequía	49	-	-	-	-	-	-
		Otros motivos	2.823	-	-	-	2	-	-
54	Misiones	Total	165	-	-	-	-	-	3
		Bajo rendimiento	71	-	-	-	-	-	-
		Granizo	-	-	-	-	-	-	-
		Incendio	1	-	-	-	-	-	-
		Inundación	1	-	-	-	-	-	-
		Sequía	1	-	-	-	-	-	-
		Otros motivos	97	-	-	-	-	-	3
58	Neuquén	Total	103	-	-	-	-	-	-
		Bajo rendimiento	15	-	-	-	-	-	-
		Granizo	7	-	-	-	-	-	-
		Incendio	4	-	-	-	-	-	-
		Inundación	-	-	-	-	-	-	-
		Sequía	5	-	-	-	-	-	-
		Otros motivos	75	-	-	-	-	-	-
62	Río Negro	Total	644	-	-	-	2	-	-
		Bajo rendimiento	88	-	-	-	-	-	-
		Granizo	133	-	-	-	-	-	-
		Incendio	18	-	-	-	-	-	-
		Inundación	5	-	-	-	-	-	-
		Sequía	2	-	-	-	-	-	-
		Otros motivos	454	-	-	-	2	-	-

(continúa)

**Cuadro 4.59 (continuación)**

Código	Provincia	Motivo de no cosecha	Frutales						
			Palmera datilera	Lima	Limonero	Mandarino	Naranja	Pomelo	Quinoto
			Unidades						
50 Mendoza	Total		1	-	-	-	-	-	-
	Bajo rendimiento		-	-	-	-	-	-	-
	Granizo		-	-	-	-	-	-	-
	Incendio		-	-	-	-	-	-	-
	Inundación		-	-	-	-	-	-	-
	Sequía		-	-	-	-	-	-	-
	Otros motivos		1	-	-	-	-	-	-
54 Misiones	Total		-	1	19	60	67	23	-
	Bajo rendimiento		-	-	7	31	29	11	-
	Granizo		-	-	-	-	-	-	-
	Incendio		-	-	-	1	-	-	-
	Inundación		-	-	-	-	-	1	-
	Sequía		-	-	-	-	-	-	-
	Otros motivos		-	1	13	29	38	12	-
58 Neuquén	Total		-	-	-	-	-	-	-
	Bajo rendimiento		-	-	-	-	-	-	-
	Granizo		-	-	-	-	-	-	-
	Incendio		-	-	-	-	-	-	-
	Inundación		-	-	-	-	-	-	-
	Sequía		-	-	-	-	-	-	-
	Otros motivos		-	-	-	-	-	-	-
62 Río Negro	Total		-	-	-	-	-	-	-
	Bajo rendimiento		-	-	-	-	-	-	-
	Granizo		-	-	-	-	-	-	-
	Incendio		-	-	-	-	-	-	-
	Inundación		-	-	-	-	-	-	-
	Sequía		-	-	-	-	-	-	-
	Otros motivos		-	-	-	-	-	-	-

(continúa)

**Cuadro 4.59** (continuación)

Código	Provincia	Motivo de no cosecha	Total de EAP que declaran motivo de no cosecha (1)	Frutales					
				Ananá	Banano	Chirimoyo	Higuera	Kiwi	Mango
				Unidades					
66 Salta	Total		64	-	-	-	1	-	1
	Bajo rendimiento		17	-	-	-	1	-	1
	Granizo		1	-	-	-	-	-	-
	Incendio		6	-	-	-	-	-	-
	Inundación		4	-	-	-	-	-	-
	Sequía		4	-	-	-	-	-	-
	Otros motivos		33	-	-	-	-	-	-
70 San Juan	Total		498	-	-	-	5	-	-
	Bajo rendimiento		105	-	-	-	4	-	-
	Granizo		31	-	-	-	-	-	-
	Incendio		13	-	-	-	-	-	-
	Inundación		3	-	-	-	-	-	-
	Sequía		6	-	-	-	-	-	-
	Otros motivos		359	-	-	-	1	-	-
74 San Luis	Total		7	-	-	-	1	-	-
	Bajo rendimiento		1	-	-	-	-	-	-
	Granizo		2	-	-	-	1	-	-
	Incendio		-	-	-	-	-	-	-
	Inundación		-	-	-	-	-	-	-
	Sequía		1	-	-	-	-	-	-
	Otros motivos		3	-	-	-	-	-	-
78 Santa Cruz	Total		18	-	-	-	-	-	-
	Bajo rendimiento		1	-	-	-	-	-	-
	Granizo		-	-	-	-	-	-	-
	Incendio		-	-	-	-	-	-	-
	Inundación		-	-	-	-	-	-	-
	Sequía		1	-	-	-	-	-	-
	Otros motivos		16	-	-	-	-	-	-

(continúa)



**Cuadro 4.59** (continuación)

Código	Provincia	Motivo de no cosecha	Frutales						
			Palmera datilera	Lima	Limonero	Mandarino	Naranja	Pomelo	Quinoto
			Unidades						
66 Salta	Total		-	-	2	-	3	-	-
	Bajo rendimiento		-	-	-	-	-	-	-
	Granizo		-	-	-	-	-	-	-
	Incendio		-	-	-	-	-	-	-
	Inundación		-	-	-	-	-	-	-
	Sequía		-	-	-	-	-	-	-
	Otros motivos		-	-	2	-	3	-	-
70 San Juan	Total		-	1	2	2	1	2	-
	Bajo rendimiento		-	1	2	1	1	2	-
	Granizo		-	-	-	-	-	-	-
	Incendio		-	-	-	-	-	-	-
	Inundación		-	-	-	-	-	-	-
	Sequía		-	-	-	-	-	-	-
	Otros motivos		-	-	-	1	-	-	-
74 San Luis	Total		-	-	-	-	1	-	-
	Bajo rendimiento		-	-	-	-	-	-	-
	Granizo		-	-	-	-	-	-	-
	Incendio		-	-	-	-	-	-	-
	Inundación		-	-	-	-	-	-	-
	Sequía		-	-	-	-	1	-	-
	Otros motivos		-	-	-	-	-	-	-
78 Santa Cruz	Total		-	-	-	-	-	-	-
	Bajo rendimiento		-	-	-	-	-	-	-
	Granizo		-	-	-	-	-	-	-
	Incendio		-	-	-	-	-	-	-
	Inundación		-	-	-	-	-	-	-
	Sequía		-	-	-	-	-	-	-
	Otros motivos		-	-	-	-	-	-	-

(continúa)

**Cuadro 4.59** (continuación)

Código	Provincia	Motivo de no cosecha	Total de EAP que declaran motivo de no cosecha (1)	Frutales					
				Ananá	Banano	Chirimoyo	Higuera	Kiwi	Mango
				Unidades					
82 Santa Fe	Total		13	-	-	-	2	-	-
	Bajo rendimiento		2	-	-	-	-	-	-
	Granizo		-	-	-	-	-	-	-
	Incendio		-	-	-	-	-	-	-
	Inundación		-	-	-	-	-	-	-
	Sequía		1	-	-	-	1	-	-
	Otros motivos		10	-	-	-	1	-	-
86 Santiago del Estero	Total		5	-	-	-	-	-	-
	Bajo rendimiento		1	-	-	-	-	-	-
	Granizo		-	-	-	-	-	-	-
	Incendio		-	-	-	-	-	-	-
	Inundación		-	-	-	-	-	-	-
	Sequía		1	-	-	-	-	-	-
	Otros motivos		4	-	-	-	-	-	-
94 Tierra del Fuego	Total		-	-	-	-	-	-	-
	Bajo rendimiento		-	-	-	-	-	-	-
	Granizo		-	-	-	-	-	-	-
	Incendio		-	-	-	-	-	-	-
	Inundación		-	-	-	-	-	-	-
	Sequía		-	-	-	-	-	-	-
	Otros motivos		-	-	-	-	-	-	-
90 Tucumán	Total		64	-	-	-	-	-	-
	Bajo rendimiento		10	-	-	-	-	-	-
	Granizo		-	-	-	-	-	-	-
	Incendio		-	-	-	-	-	-	-
	Inundación		-	-	-	-	-	-	-
	Sequía		2	-	-	-	-	-	-
	Otros motivos		54	-	-	-	-	-	-

(continúa)

**Cuadro 4.59** (continuación)

Código	Provincia	Motivo de no cosecha	Frutales						
			Palmera datilera	Lima	Limonero	Mandarino	Naranja	Pomelo	Quinoto
			Unidades						
82 Santa Fe	Total		-	-	2	1	3	-	-
	Bajo rendimiento		-	-	1	-	1	-	-
	Granizo		-	-	-	-	-	-	-
	Incendio		-	-	-	-	-	-	-
	Inundación		-	-	-	-	-	-	-
	Sequía		-	-	-	-	-	-	-
	Otros motivos		-	-	1	1	2	-	-
86 Santiago del Estero	Total		-	-	1	1	1	-	-
	Bajo rendimiento		-	-	-	-	1	-	-
	Granizo		-	-	-	-	-	-	-
	Incendio		-	-	-	-	-	-	-
	Inundación		-	-	-	-	-	-	-
	Sequía		-	-	-	-	-	-	-
	Otros motivos		-	-	1	1	-	-	-
94 Tierra del Fuego	Total		-	-	-	-	-	-	-
	Bajo rendimiento		-	-	-	-	-	-	-
	Granizo		-	-	-	-	-	-	-
	Incendio		-	-	-	-	-	-	-
	Inundación		-	-	-	-	-	-	-
	Sequía		-	-	-	-	-	-	-
	Otros motivos		-	-	-	-	-	-	-
90 Tucumán	Total		-	-	32	2	7	1	-
	Bajo rendimiento		-	-	5	-	3	-	-
	Granizo		-	-	-	-	-	-	-
	Incendio		-	-	-	-	-	-	-
	Inundación		-	-	-	-	-	-	-
	Sequía		-	-	-	-	-	-	-
	Otros motivos		-	-	28	2	4	1	-

(continúa)



**Cuadro 4.59** (continuación)

Código	Provincia	Motivo de no cosecha	Frutales						
			Manzano	Membrillo	Peral	Cerezo	Damasco	Guindo	Pelón
			Unidades						
Total del país	Total		534	333	643	127	399	2	42
	Bajo rendimiento		85	73	112	22	115	-	2
	Granizo		132	36	152	3	55	-	6
	Incendio		10	2	16	2	2	-	-
	Inundación		3	-	3	3	1	-	1
	Sequía		7	15	6	3	2	-	-
	Otros motivos		312	207	367	94	225	2	33
06 Buenos Aires	Total		1	2	4	3	2	-	1
	Bajo rendimiento		-	-	1	-	-	-	-
	Granizo		1	1	1	-	-	-	-
	Incendio		-	-	-	-	-	-	-
	Inundación		-	-	-	1	1	-	-
	Sequía		-	-	-	-	-	-	-
	Otros motivos		-	1	2	2	1	-	1
10 Catamarca	Total		7	49	2	-	3	-	-
	Bajo rendimiento		4	12	1	-	1	-	-
	Granizo		-	1	-	-	-	-	-
	Incendio		1	-	-	-	-	-	-
	Inundación		-	-	-	-	-	-	-
	Sequía		1	14	-	-	-	-	-
	Otros motivos		2	22	2	-	2	-	-
22 Chaco	Total		-	-	-	-	-	-	-
	Bajo rendimiento		-	-	-	-	-	-	-
	Granizo		-	-	-	-	-	-	-
	Incendio		-	-	-	-	-	-	-
	Inundación		-	-	-	-	-	-	-
	Sequía		-	-	-	-	-	-	-
	Otros motivos		-	-	-	-	-	-	-

(continúa)



**Cuadro 4.59** (continuación)

Código	Provincia	Motivo de no cosecha	Frutales						
			Duraznero industria	Duraznero/melocotón	Almendro	Avellano	Castaño	Nogal	Pecán
			Unidades						
Total del país	Total		554	552	118	22	1	866	46
	Bajo rendimiento		126	118	15	3	-	159	2
	Granizo		123	47	5	-	-	40	-
	Incendio		2	2	1	-	-	1	1
	Inundación		-	2	1	1	-	5	-
	Sequía		5	18	-	-	-	47	2
	Otros motivos		303	369	96	18	1	636	41
06 Buenos Aires	Total		1	18	7	1	-	5	12
	Bajo rendimiento		-	2	-	-	-	-	1
	Granizo		1	-	-	-	-	-	-
	Incendio		-	-	-	-	-	-	-
	Inundación		-	-	-	-	-	-	-
	Sequía		-	2	-	-	-	-	-
	Otros motivos		-	14	7	1	-	5	11
10 Catamarca	Total		2	67	5	-	-	432	2
	Bajo rendimiento		2	28	2	-	-	112	-
	Granizo		-	2	-	-	-	4	-
	Incendio		-	-	-	-	-	-	-
	Inundación		-	-	-	-	-	2	-
	Sequía		-	3	-	-	-	41	-
	Otros motivos		-	35	3	-	-	294	2
22 Chaco	Total		-	-	-	-	-	-	1
	Bajo rendimiento		-	-	-	-	-	-	-
	Granizo		-	-	-	-	-	-	-
	Incendio		-	-	-	-	-	-	-
	Inundación		-	-	-	-	-	-	-
	Sequía		-	-	-	-	-	-	-
	Otros motivos		-	-	-	-	-	-	1

(continúa)

**Cuadro 4.59** (continuación)

Código	Provincia	Motivo de no cosecha	Frutales						
			Manzano	Membrillo	Peral	Cerezo	Damasco	Guindo	Pelón
Unidades									
26 Chubut	Total		7	-	3	12	1	-	-
	Bajo rendimiento		4	-	3	1	-	-	-
	Granizo		-	-	-	-	-	-	-
	Incendio		-	-	-	1	-	-	-
	Inundación		-	-	-	-	-	-	-
	Sequía		-	-	-	-	-	-	-
	Otros motivos		3	-	-	10	1	-	-
14 Córdoba	Total		-	-	1	-	1	-	-
	Bajo rendimiento		-	-	-	-	-	-	-
	Granizo		-	-	-	-	-	-	-
	Incendio		-	-	-	-	-	-	-
	Inundación		-	-	-	-	-	-	-
	Sequía		-	-	-	-	-	-	-
	Otros motivos		-	-	1	-	1	-	-
18 Corrientes	Total		-	-	-	-	-	-	-
	Bajo rendimiento		-	-	-	-	-	-	-
	Granizo		-	-	-	-	-	-	-
	Incendio		-	-	-	-	-	-	-
	Inundación		-	-	-	-	-	-	-
	Sequía		-	-	-	-	-	-	-
	Otros motivos		-	-	-	-	-	-	-
30 Entre Ríos	Total		-	-	-	-	-	-	-
	Bajo rendimiento		-	-	-	-	-	-	-
	Granizo		-	-	-	-	-	-	-
	Incendio		-	-	-	-	-	-	-
	Inundación		-	-	-	-	-	-	-
	Sequía		-	-	-	-	-	-	-
	Otros motivos		-	-	-	-	-	-	-

(continúa)

**Cuadro 4.59 (continuación)**

Código	Provincia	Motivo de no cosecha	Frutales						
			Duraznero industria	Duraznero/melocotón	Almendro	Avellano	Castaño	Nogal	Pecán
<b>Unidades</b>									
26 Chubut	Total	-	-	-	-	-	4	-	
	Bajo rendimiento	-	-	-	-	-	1	-	
	Granizo	-	-	-	-	-	-	-	
	Incendio	-	-	-	-	-	-	-	
	Inundación	-	-	-	-	-	-	-	
	Sequía	-	-	-	-	-	-	-	
	Otros motivos	-	-	-	-	-	3	-	
14 Córdoba	Total	1	8	1	-	-	3	1	
	Bajo rendimiento	-	2	-	-	-	-	-	
	Granizo	-	3	-	-	-	1	-	
	Incendio	-	-	-	-	-	-	-	
	Inundación	-	-	-	-	-	-	-	
	Sequía	-	-	-	-	-	-	-	
	Otros motivos	1	3	1	-	-	2	1	
18 Corrientes	Total	-	1	-	-	-	-	-	
	Bajo rendimiento	-	-	-	-	-	-	-	
	Granizo	-	1	-	-	-	-	-	
	Incendio	-	-	-	-	-	-	-	
	Inundación	-	-	-	-	-	-	-	
	Sequía	-	-	-	-	-	-	-	
	Otros motivos	-	-	-	-	-	-	-	
30 Entre Ríos	Total	-	-	-	-	-	3	22	
	Bajo rendimiento	-	-	-	-	-	-	1	
	Granizo	-	-	-	-	-	-	-	
	Incendio	-	-	-	-	-	-	1	
	Inundación	-	-	-	-	-	-	-	
	Sequía	-	-	-	-	-	-	2	
	Otros motivos	-	-	-	-	-	3	18	

(continúa)

**Cuadro 4.59** (continuación)

Código	Provincia	Motivo de no cosecha	Frutales						
			Manzano	Membrillo	Peral	Cerezo	Damasco	Guindo	Pelón
Unidades									
34 Formosa	Total		-	-	-	-	-	-	-
	Bajo rendimiento		-	-	-	-	-	-	-
	Granizo		-	-	-	-	-	-	-
	Incendio		-	-	-	-	-	-	-
	Inundación		-	-	-	-	-	-	-
	Sequía		-	-	-	-	-	-	-
	Otros motivos		-	-	-	-	-	-	-
38 Jujuy	Total		5	-	3	-	1	-	-
	Bajo rendimiento		-	-	-	-	-	-	-
	Granizo		1	-	-	-	-	-	-
	Incendio		-	-	-	-	-	-	-
	Inundación		-	-	-	-	-	-	-
	Sequía		1	-	1	-	-	-	-
	Otros motivos		3	-	2	-	1	-	-
42 La Pampa	Total		-	-	-	-	-	-	-
	Bajo rendimiento		-	-	-	-	-	-	-
	Granizo		-	-	-	-	-	-	-
	Incendio		-	-	-	-	-	-	-
	Inundación		-	-	-	-	-	-	-
	Sequía		-	-	-	-	-	-	-
	Otros motivos		-	-	-	-	-	-	-
46 La Rioja	Total		9	15	7	-	2	-	-
	Bajo rendimiento		2	4	5	-	1	-	-
	Granizo		4	1	-	-	-	-	-
	Incendio		-	-	-	-	-	-	-
	Inundación		-	-	-	-	-	-	-
	Sequía		1	1	1	-	-	-	-
	Otros motivos		2	9	1	-	1	-	-

(continúa)

**Cuadro 4.59** (continuación)

Código	Provincia	Motivo de no cosecha	Frutales						Pecán
			Duraznero industria	Duraznero/melocotón	Almendro	Avellano	Castaño	Nogal	
Unidades									
34 Formosa	Total	-	-	-	-	-	-	1	
	Bajo rendimiento	-	-	-	-	-	-	-	
	Granizo	-	-	-	-	-	-	-	
	Incendio	-	-	-	-	-	-	-	
	Inundación	-	-	-	-	-	-	-	
	Sequía	-	-	-	-	-	-	-	
	Otros motivos	-	-	-	-	-	-	1	
38 Jujuy	Total	3	22	-	-	-	3	-	
	Bajo rendimiento	1	3	-	-	-	1	-	
	Granizo	-	2	-	-	-	-	-	
	Incendio	-	-	-	-	-	-	-	
	Inundación	-	-	-	-	-	-	-	
	Sequía	1	3	-	-	-	-	-	
	Otros motivos	1	15	-	-	-	2	-	
42 La Pampa	Total	-	-	-	-	-	-	-	
	Bajo rendimiento	-	-	-	-	-	-	-	
	Granizo	-	-	-	-	-	-	-	
	Incendio	-	-	-	-	-	-	-	
	Inundación	-	-	-	-	-	-	-	
	Sequía	-	-	-	-	-	-	-	
	Otros motivos	-	-	-	-	-	-	-	
46 La Rioja	Total	7	52	5	-	-	111	-	
	Bajo rendimiento	1	11	1	-	-	15	-	
	Granizo	5	8	-	-	-	16	-	
	Incendio	-	-	-	-	-	-	-	
	Inundación	-	-	-	-	-	-	-	
	Sequía	-	4	-	-	-	4	-	
	Otros motivos	1	29	4	-	-	77	-	

(continúa)

**Cuadro 4.59 (continuación)**

Código	Provincia	Motivo de no cosecha	Frutales						
			Manzano	Membrillo	Peral	Cerezo	Damasco	Guindo	Pelón
Unidades									
50	Mendoza	Total	86	195	232	44	374	-	3
		Bajo rendimiento	14	41	59	9	110	-	-
		Granizo	25	23	46	2	52	-	-
		Incendio	-	1	3	1	2	-	-
		Inundación	-	-	-	-	-	-	-
		Sequía	-	-	4	-	2	-	-
		Otros motivos	47	130	121	32	209	-	3
54	Misiones	Total	-	-	-	-	-	-	-
		Bajo rendimiento	-	-	-	-	-	-	-
		Granizo	-	-	-	-	-	-	-
		Incendio	-	-	-	-	-	-	-
		Inundación	-	-	-	-	-	-	-
		Sequía	-	-	-	-	-	-	-
		Otros motivos	-	-	-	-	-	-	-
58	Neuquén	Total	39	1	33	15	-	-	1
		Bajo rendimiento	3	-	3	4	-	-	-
		Granizo	5	-	6	-	-	-	-
		Incendio	3	-	3	-	-	-	-
		Inundación	-	-	-	-	-	-	-
		Sequía	2	-	-	2	-	-	-
		Otros motivos	27	1	21	9	-	-	1
62	Río Negro	Total	346	11	344	33	6	-	36
		Bajo rendimiento	48	2	36	4	1	-	2
		Granizo	94	1	98	1	1	-	6
		Incendio	6	1	10	-	-	-	-
		Inundación	1	-	2	2	-	-	1
		Sequía	1	-	-	-	-	-	-
		Otros motivos	209	7	209	26	4	-	27

(continúa)

**Cuadro 4.59 (continuación)**

Código	Provincia	Motivo de no cosecha	Frutales						
			Duraznero industria	Duraznero/melocotón	Almendro	Avellano	Castaño	Nogal	Pecán
Unidades									
50 Mendoza	Total		529	249	61	-	-	206	1
	Bajo rendimiento		119	47	6	-	-	17	-
	Granizo		117	20	5	-	-	19	-
	Incendio		2	2	-	-	-	-	-
	Inundación		-	-	-	-	-	1	-
	Sequía		4	3	-	-	-	-	-
	Otros motivos		292	179	50	-	-	169	1
54 Misiones	Total		1	4	-	-	-	-	1
	Bajo rendimiento		-	1	-	-	-	-	-
	Granizo		-	-	-	-	-	-	-
	Incendio		-	-	-	-	-	-	-
	Inundación		-	-	-	-	-	-	-
	Sequía		-	-	-	-	-	-	-
	Otros motivos		1	3	-	-	-	-	1
58 Neuquén	Total		1	15	6	1	-	9	-
	Bajo rendimiento		-	2	-	-	-	2	-
	Granizo		-	-	-	-	-	-	-
	Incendio		-	-	-	-	-	-	-
	Inundación		-	-	-	-	-	-	-
	Sequía		-	2	-	-	-	1	-
	Otros motivos		1	11	6	1	-	6	-
62 Río Negro	Total		1	69	24	20	-	51	1
	Bajo rendimiento		-	11	2	3	-	5	-
	Granizo		-	10	-	-	-	-	-
	Incendio		-	-	1	-	-	1	-
	Inundación		-	-	1	1	-	1	-
	Sequía		-	-	-	-	-	-	-
	Otros motivos		1	48	20	16	-	44	1

(continúa)



**Cuadro 4.59** (continuación)

Código	Provincia	Motivo de no cosecha	Frutales						
			Manzano	Membrillo	Peral	Cerezo	Damasco	Guindo	Pelón
Unidades									
66 Salta	Total		6	-	2	-	-	-	-
	Bajo rendimiento		1	-	1	-	-	-	-
	Granizo		1	-	-	-	-	-	-
	Incendio		-	-	-	-	-	-	-
	Inundación		2	-	1	-	-	-	-
	Sequía		1	-	-	-	-	-	-
	Otros motivos		1	-	-	-	-	-	-
70 San Juan	Total		23	59	10	5	8	1	1
	Bajo rendimiento		8	14	3	3	2	-	-
	Granizo		1	9	1	-	1	-	-
	Incendio		-	-	-	-	-	-	-
	Inundación		-	-	-	-	-	-	-
	Sequía		-	-	-	-	-	-	-
	Otros motivos		14	36	6	2	5	1	1
74 San Luis	Total		-	-	-	-	1	-	-
	Bajo rendimiento		-	-	-	-	-	-	-
	Granizo		-	-	-	-	1	-	-
	Incendio		-	-	-	-	-	-	-
	Inundación		-	-	-	-	-	-	-
	Sequía		-	-	-	-	-	-	-
	Otros motivos		-	-	-	-	-	-	-
78 Santa Cruz	Total		2	1	1	15	-	1	-
	Bajo rendimiento		-	-	-	1	-	-	-
	Granizo		-	-	-	-	-	-	-
	Incendio		-	-	-	-	-	-	-
	Inundación		-	-	-	-	-	-	-
	Sequía		-	-	-	1	-	-	-
	Otros motivos		2	1	1	13	-	1	-

(continúa)

**Cuadro 4.59 (continuación)**

Código	Provincia	Motivo de no cosecha	Frutales						
			Duraznero industria	Duraznero/melocotón	Almendro	Avellano	Castaño	Nogal	Pecán
			Unidades						
66 Salta	Total		2	14	-	-	1	10	-
	Bajo rendimiento		1	2	-	-	-	1	-
	Granizo		-	-	-	-	-	-	-
	Incendio		-	-	-	-	-	-	-
	Inundación		-	2	-	-	-	1	-
	Sequía		-	-	-	-	-	-	-
	Otros motivos		1	10	-	-	1	8	-
70 San Juan	Total		5	25	7	-	-	12	-
	Bajo rendimiento		2	9	4	-	-	4	-
	Granizo		-	1	-	-	-	-	-
	Incendio		-	-	-	-	-	-	-
	Inundación		-	-	-	-	-	-	-
	Sequía		-	-	-	-	-	-	-
	Otros motivos		3	15	3	-	-	8	-
74 San Luis	Total		-	-	2	-	-	-	-
	Bajo rendimiento		-	-	-	-	-	-	-
	Granizo		-	-	-	-	-	-	-
	Incendio		-	-	-	-	-	-	-
	Inundación		-	-	-	-	-	-	-
	Sequía		-	-	-	-	-	-	-
	Otros motivos		-	-	2	-	-	-	-
78 Santa Cruz	Total		1	1	-	-	-	2	-
	Bajo rendimiento		-	-	-	-	-	-	-
	Granizo		-	-	-	-	-	-	-
	Incendio		-	-	-	-	-	-	-
	Inundación		-	-	-	-	-	-	-
	Sequía		-	-	-	-	-	-	-
	Otros motivos		1	1	-	-	-	2	-

(continúa)

**Cuadro 4.59** (continuación)

Código	Provincia	Motivo de no cosecha	Frutales						
			Manzano	Membrillo	Peral	Cerezo	Damasco	Guindo	Pelón
Unidades									
82 Santa Fe	Total		1	-	-	-	-	-	-
	Bajo rendimiento		1	-	-	-	-	-	-
	Granizo		-	-	-	-	-	-	-
	Incendio		-	-	-	-	-	-	-
	Inundación		-	-	-	-	-	-	-
	Sequía		-	-	-	-	-	-	-
	Otros motivos		-	-	-	-	-	-	-
86 Santiago del Estero	Total		-	-	-	-	-	-	-
	Bajo rendimiento		-	-	-	-	-	-	-
	Granizo		-	-	-	-	-	-	-
	Incendio		-	-	-	-	-	-	-
	Inundación		-	-	-	-	-	-	-
	Sequía		-	-	-	-	-	-	-
	Otros motivos		-	-	-	-	-	-	-
94 Tierra del Fuego	Total		-	-	-	-	-	-	-
	Bajo rendimiento		-	-	-	-	-	-	-
	Granizo		-	-	-	-	-	-	-
	Incendio		-	-	-	-	-	-	-
	Inundación		-	-	-	-	-	-	-
	Sequía		-	-	-	-	-	-	-
	Otros motivos		-	-	-	-	-	-	-
90 Tucumán	Total		2	-	1	-	-	-	-
	Bajo rendimiento		-	-	-	-	-	-	-
	Granizo		-	-	-	-	-	-	-
	Incendio		-	-	-	-	-	-	-
	Inundación		-	-	-	-	-	-	-
	Sequía		-	-	-	-	-	-	-
	Otros motivos		2	-	1	-	-	-	-

(continúa)

**Cuadro 4.59 (continuación)**

Código	Provincia	Motivo de no cosecha	Frutales						
			Duraznero industria	Duraznero/melocotón	Almendro	Avellano	Castaño	Nogal	Pecán
Unidades									
82 Santa Fe	Total		-	4	-	-	-	2	3
	Bajo rendimiento		-	-	-	-	-	1	-
	Granizo		-	-	-	-	-	-	-
	Incendio		-	-	-	-	-	-	-
	Inundación		-	-	-	-	-	-	-
	Sequía		-	-	-	-	-	-	-
	Otros motivos		-	4	-	-	-	1	3
86 Santiago del Estero	Total		-	-	-	-	-	1	-
	Bajo rendimiento		-	-	-	-	-	-	-
	Granizo		-	-	-	-	-	-	-
	Incendio		-	-	-	-	-	-	-
	Inundación		-	-	-	-	-	-	-
	Sequía		-	-	-	-	-	-	-
	Otros motivos		-	-	-	-	-	1	-
94 Tierra del Fuego	Total		-	-	-	-	-	-	-
	Bajo rendimiento		-	-	-	-	-	-	-
	Granizo		-	-	-	-	-	-	-
	Incendio		-	-	-	-	-	-	-
	Inundación		-	-	-	-	-	-	-
	Sequía		-	-	-	-	-	-	-
	Otros motivos		-	-	-	-	-	-	-
90 Tucumán	Total		-	3	-	-	-	12	1
	Bajo rendimiento		-	-	-	-	-	-	-
	Granizo		-	-	-	-	-	-	-
	Incendio		-	-	-	-	-	-	-
	Inundación		-	-	-	-	-	-	-
	Sequía		-	1	-	-	-	1	-
	Otros motivos		-	2	-	-	-	11	1

(continúa)

**Cuadro 4.59** (continuación)

Código	Provincia	Motivo de no cosecha	Frutales						
			Pistacho	Ciruelo industria	Ciruelo fresco	Arándano	Frambuesa	Grosella	Cassis
			Unidades						
Total del país	Total		25	1.131	413	14	18	2	2
	Bajo rendimiento		1	216	92	3	8	-	1
	Granizo		3	230	41	3	-	-	-
	Incendio		-	7	3	-	-	-	-
	Inundación		-	-	1	-	-	-	-
	Sequía		-	4	5	-	1	-	-
	Otros motivos		21	694	271	8	9	2	1
06 Buenos Aires	Total		-	-	13	2	-	-	-
	Bajo rendimiento		-	-	5	1	-	-	-
	Granizo		-	-	1	-	-	-	-
	Incendio		-	-	-	-	-	-	-
	Inundación		-	-	-	-	-	-	-
	Sequía		-	-	-	-	-	-	-
	Otros motivos		-	-	7	1	-	-	-
10 Catamarca	Total		-	2	5	-	-	-	-
	Bajo rendimiento		-	-	3	-	-	-	-
	Granizo		-	-	-	-	-	-	-
	Incendio		-	-	-	-	-	-	-
	Inundación		-	-	-	-	-	-	-
	Sequía		-	-	1	-	-	-	-
	Otros motivos		-	2	1	-	-	-	-
22 Chaco	Total		-	-	-	-	-	-	-
	Bajo rendimiento		-	-	-	-	-	-	-
	Granizo		-	-	-	-	-	-	-
	Incendio		-	-	-	-	-	-	-
	Inundación		-	-	-	-	-	-	-
	Sequía		-	-	-	-	-	-	-
	Otros motivos		-	-	-	-	-	-	-

(continúa)



**Cuadro 4.59** (continuación)

Código	Provincia	Motivo de no cosecha	Frutales							Vid
			Corinto grosella	Mora	Olivo para aceite	Olivo para conserva	Palto	Papayo	Tuna	
Unidades										
Total del país	Total		2	6	652	524	31	25	15	2.504
	Bajo rendimiento		1	-	215	243	2	1	3	416
	Granizo		-	-	62	44	-	-	1	311
	Incendio		-	-	10	11	-	-	-	59
	Inundación		-	-	1	-	-	-	-	9
	Sequía		-	-	41	22	1	-	3	58
	Otros motivos		1	6	325	211	28	24	8	1.728
	06 Buenos Aires	Total		-	1	5	3	-	-	-
	Bajo rendimiento		-	-	2	1	-	-	-	1
	Granizo		-	-	-	-	-	-	-	-
	Incendio		-	-	-	-	-	-	-	-
	Inundación		-	-	-	-	-	-	-	-
	Sequía		-	-	-	1	-	-	-	-
	Otros motivos		-	1	3	1	-	-	-	4
10 Catamarca	Total		-	-	44	166	1	-	7	159
	Bajo rendimiento		-	-	19	136	-	-	1	52
	Granizo		-	-	1	-	-	-	-	7
	Incendio		-	-	1	1	-	-	-	1
	Inundación		-	-	-	-	-	-	-	1
	Sequía		-	-	6	8	-	-	2	22
	Otros motivos		-	-	17	21	1	-	4	79
22 Chaco	Total		-	-	-	-	-	2	-	-
	Bajo rendimiento		-	-	-	-	-	-	-	-
	Granizo		-	-	-	-	-	-	-	-
	Incendio		-	-	-	-	-	-	-	-
	Inundación		-	-	-	-	-	-	-	-
	Sequía		-	-	-	-	-	-	-	-
	Otros motivos		-	-	-	-	-	2	-	-

(continúa)

**Cuadro 4.59** (continuación)

Código	Provincia	Motivo de no cosecha	Frutales						
			Pistacho	Ciruelo industria	Ciruelo fresco	Arándano	Frambuesa	Grosella	Cassis
Unidades									
26 Chubut	Total		-	-	2	-	4	-	1
	Bajo rendimiento		-	-	2	-	4	-	1
	Granizo		-	-	-	-	-	-	-
	Incendio		-	-	-	-	-	-	-
	Inundación		-	-	-	-	-	-	-
	Sequía		-	-	-	-	-	-	-
	Otros motivos		-	-	-	-	-	-	-
14 Córdoba	Total		-	-	1	1	-	-	-
	Bajo rendimiento		-	-	1	-	-	-	-
	Granizo		-	-	-	-	-	-	-
	Incendio		-	-	-	-	-	-	-
	Inundación		-	-	-	-	-	-	-
	Sequía		-	-	-	-	-	-	-
	Otros motivos		-	-	-	1	-	-	-
18 Corrientes	Total		-	-	-	-	-	-	-
	Bajo rendimiento		-	-	-	-	-	-	-
	Granizo		-	-	-	-	-	-	-
	Incendio		-	-	-	-	-	-	-
	Inundación		-	-	-	-	-	-	-
	Sequía		-	-	-	-	-	-	-
	Otros motivos		-	-	-	-	-	-	-
30 Entre Ríos	Total		-	-	-	6	-	-	-
	Bajo rendimiento		-	-	-	1	-	-	-
	Granizo		-	-	-	2	-	-	-
	Incendio		-	-	-	-	-	-	-
	Inundación		-	-	-	-	-	-	-
	Sequía		-	-	-	-	-	-	-
	Otros motivos		-	-	-	3	-	-	-

(continúa)

**Cuadro 4.59** (continuación)

Código	Provincia	Motivo de no cosecha	Frutales							
			Corinto grosella	Mora	Olivo para aceite	Olivo para conserva	Palto	Papayo	Tuna	Vid
Unidades										
26 Chubut	Total		1	1	1	-	-	-	-	7
	Bajo rendimiento		1	-	-	-	-	-	-	1
	Granizo		-	-	-	-	-	-	-	-
	Incendio		-	-	-	-	-	-	-	-
	Inundación		-	-	-	-	-	-	-	-
	Sequía		-	-	-	-	-	-	-	-
	Otros motivos		-	1	1	-	-	-	-	6
14 Córdoba	Total		-	1	41	6	-	-	2	11
	Bajo rendimiento		-	-	8	1	-	-	-	3
	Granizo		-	-	1	-	-	-	1	2
	Incendio		-	-	-	1	-	-	-	-
	Inundación		-	-	-	-	-	-	-	-
	Sequía		-	-	25	1	-	-	-	1
	Otros motivos		-	1	7	3	-	-	1	6
18 Corrientes	Total		-	-	-	-	1	-	-	-
	Bajo rendimiento		-	-	-	-	-	-	-	-
	Granizo		-	-	-	-	-	-	-	-
	Incendio		-	-	-	-	-	-	-	-
	Inundación		-	-	-	-	-	-	-	-
	Sequía		-	-	-	-	-	-	-	-
	Otros motivos		-	-	-	-	1	-	-	-
30 Entre Ríos	Total		-	-	-	-	-	-	-	6
	Bajo rendimiento		-	-	-	-	-	-	-	2
	Granizo		-	-	-	-	-	-	-	-
	Incendio		-	-	-	-	-	-	-	-
	Inundación		-	-	-	-	-	-	-	-
	Sequía		-	-	-	-	-	-	-	2
	Otros motivos		-	-	-	-	-	-	-	2

(continúa)



**Cuadro 4.59 (continuación)**

Código	Provincia	Motivo de no cosecha	Frutales						
			Pistacho	Ciruelo industria	Ciruelo fresco	Arándano	Frambuesa	Grosella	Cassis
Unidades									
34 Formosa	Total		-	-	-	-	1	-	-
	Bajo rendimiento		-	-	-	-	1	-	-
	Granizo		-	-	-	-	-	-	-
	Incendio		-	-	-	-	-	-	-
	Inundación		-	-	-	-	-	-	-
	Sequía		-	-	-	-	-	-	-
	Otros motivos		-	-	-	-	-	-	-
38 Jujuy	Total		-	-	5	-	-	-	-
	Bajo rendimiento		-	-	2	-	-	-	-
	Granizo		-	-	-	-	-	-	-
	Incendio		-	-	-	-	-	-	-
	Inundación		-	-	-	-	-	-	-
	Sequía		-	-	1	-	-	-	-
	Otros motivos		-	-	2	-	-	-	-
42 La Pampa	Total		-	-	-	-	-	-	-
	Bajo rendimiento		-	-	-	-	-	-	-
	Granizo		-	-	-	-	-	-	-
	Incendio		-	-	-	-	-	-	-
	Inundación		-	-	-	-	-	-	-
	Sequía		-	-	-	-	-	-	-
	Otros motivos		-	-	-	-	-	-	-
46 La Rioja	Total		-	3	8	-	-	-	-
	Bajo rendimiento		-	-	2	-	-	-	-
	Granizo		-	2	1	-	-	-	-
	Incendio		-	-	-	-	-	-	-
	Inundación		-	-	-	-	-	-	-
	Sequía		-	-	1	-	-	-	-
	Otros motivos		-	1	4	-	-	-	-

(continúa)



**Cuadro 4.59** (continuación)

Código	Provincia	Motivo de no cosecha	Frutales							
			Corinto grosella	Mora	Olivo para aceite	Olivo para conserva	Palto	Papayo	Tuna	Vid
Unidades										
34 Formosa	Total		-	1	-	-	3	1	1	-
	Bajo rendimiento		-	-	-	-	-	-	1	-
	Granizo		-	-	-	-	-	-	-	-
	Incendio		-	-	-	-	-	-	-	-
	Inundación		-	-	-	-	-	-	-	-
	Sequía		-	-	-	-	-	-	-	-
	Otros motivos		-	1	-	-	3	1	-	-
38 Jujuy	Total		-	-	-	-	16	1	-	14
	Bajo rendimiento		-	-	-	-	-	-	-	-
	Granizo		-	-	-	-	-	-	-	2
	Incendio		-	-	-	-	-	-	-	-
	Inundación		-	-	-	-	-	-	-	-
	Sequía		-	-	-	-	1	-	-	-
	Otros motivos		-	-	-	-	15	1	-	13
42 La Pampa	Total		-	-	-	-	-	-	-	-
	Bajo rendimiento		-	-	-	-	-	-	-	-
	Granizo		-	-	-	-	-	-	-	-
	Incendio		-	-	-	-	-	-	-	-
	Inundación		-	-	-	-	-	-	-	-
	Sequía		-	-	-	-	-	-	-	-
	Otros motivos		-	-	-	-	-	-	-	-
46 La Rioja	Total		-	-	29	79	-	-	-	45
	Bajo rendimiento		-	-	12	35	-	-	-	9
	Granizo		-	-	3	22	-	-	-	6
	Incendio		-	-	1	1	-	-	-	1
	Inundación		-	-	-	-	-	-	-	-
	Sequía		-	-	3	4	-	-	-	4
	Otros motivos		-	-	10	21	-	-	-	26

(continúa)

**Cuadro 4.59 (continuación)**

Código	Provincia	Motivo de no cosecha	Frutales						
			Pistacho	Ciruelo industria	Ciruelo fresco	Arándano	Frambuesa	Grosella	Cassis
Unidades									
50 Mendoza	Total		9	1.123	259	-	-	-	-
	Bajo rendimiento		1	215	59	-	-	-	-
	Granizo		2	228	26	-	-	-	-
	Incendio		-	7	1	-	-	-	-
	Inundación		-	-	1	-	-	-	-
	Sequía		-	4	2	-	-	-	-
	Otros motivos		6	689	170	-	-	-	-
54 Misiones	Total		-	-	1	2	-	-	-
	Bajo rendimiento		-	-	-	-	-	-	-
	Granizo		-	-	-	-	-	-	-
	Incendio		-	-	-	-	-	-	-
	Inundación		-	-	-	-	-	-	-
	Sequía		-	-	-	-	-	-	-
	Otros motivos		-	-	1	2	-	-	-
58 Neuquén	Total		-	-	11	1	7	1	-
	Bajo rendimiento		-	-	3	-	3	-	-
	Granizo		-	-	-	-	-	-	-
	Incendio		-	-	-	-	-	-	-
	Inundación		-	-	-	-	-	-	-
	Sequía		-	-	-	-	-	-	-
	Otros motivos		-	-	8	1	4	1	-
62 Río Negro	Total		-	2	87	-	5	1	1
	Bajo rendimiento		-	1	11	-	-	-	-
	Granizo		-	-	11	-	-	-	-
	Incendio		-	-	2	-	-	-	-
	Inundación		-	-	-	-	-	-	-
	Sequía		-	-	-	-	1	-	-
	Otros motivos		-	1	63	-	4	1	1

(continúa)

**Cuadro 4.59** (continuación)

Código	Provincia	Motivo de no cosecha	Frutales							
			Corinto grosella	Mora	Olivo para aceite	Olivo para conserva	Palto	Papayo	Tuna	Vid
Unidades										
50 Mendoza	Total		-	-	465	239	-	-	-	1.841
	Bajo rendimiento		-	-	152	63	-	-	-	279
	Granizo		-	-	56	22	-	-	-	269
	Incendio		-	-	8	8	-	-	-	35
	Inundación		-	-	1	-	-	-	-	4
	Sequía		-	-	6	8	-	-	-	19
	Otros motivos		-	-	244	141	-	-	-	1.291
54 Misiones	Total		-	-	-	-	4	21	-	8
	Bajo rendimiento		-	-	-	-	1	1	-	4
	Granizo		-	-	-	-	-	-	-	-
	Incendio		-	-	-	-	-	-	-	-
	Inundación		-	-	-	-	-	-	-	-
	Sequía		-	-	-	-	-	-	-	1
	Otros motivos		-	-	-	-	3	20	-	3
58 Neuquén	Total		-	1	3	-	-	-	-	11
	Bajo rendimiento		-	-	-	-	-	-	-	-
	Granizo		-	-	-	-	-	-	-	-
	Incendio		-	-	-	-	-	-	-	-
	Inundación		-	-	-	-	-	-	-	-
	Sequía		-	-	-	-	-	-	-	-
	Otros motivos		-	1	3	-	-	-	-	11
62 Río Negro	Total		-	1	2	-	-	-	-	34
	Bajo rendimiento		-	-	1	-	-	-	-	4
	Granizo		-	-	-	-	-	-	-	3
	Incendio		-	-	-	-	-	-	-	3
	Inundación		-	-	-	-	-	-	-	-
	Sequía		-	-	-	-	-	-	-	-
	Otros motivos		-	1	1	-	-	-	-	24

(continúa)

**Cuadro 4.59** (continuación)

Código	Provincia	Motivo de no cosecha	Frutales						
			Pistacho	Ciruelo industria	Ciruelo fresco	Arándano	Frambuesa	Grosella	Cassis
Unidades									
66 Salta	Total		-	-	1	-	-	-	-
	Bajo rendimiento		-	-	-	-	-	-	-
	Granizo		-	-	-	-	-	-	-
	Incendio		-	-	-	-	-	-	-
	Inundación		-	-	-	-	-	-	-
	Sequía		-	-	-	-	-	-	-
	Otros motivos		-	-	1	-	-	-	-
70 San Juan	Total		15	1	12	-	-	-	-
	Bajo rendimiento		-	-	4	-	-	-	-
	Granizo		1	-	1	-	-	-	-
	Incendio		-	-	-	-	-	-	-
	Inundación		-	-	-	-	-	-	-
	Sequía		-	-	-	-	-	-	-
	Otros motivos		14	1	7	-	-	-	-
74 San Luis	Total		1	-	1	1	-	-	-
	Bajo rendimiento		-	-	-	-	-	-	-
	Granizo		-	-	1	1	-	-	-
	Incendio		-	-	-	-	-	-	-
	Inundación		-	-	-	-	-	-	-
	Sequía		-	-	-	-	-	-	-
	Otros motivos		1	-	-	-	-	-	-
78 Santa Cruz	Total		-	-	3	-	1	-	-
	Bajo rendimiento		-	-	-	-	-	-	-
	Granizo		-	-	-	-	-	-	-
	Incendio		-	-	-	-	-	-	-
	Inundación		-	-	-	-	-	-	-
	Sequía		-	-	-	-	-	-	-
	Otros motivos		-	-	3	-	1	-	-

(continúa)

**Cuadro 4.59** (continuación)

Código	Provincia	Motivo de no cosecha	Frutales							
			Corinto grosella	Mora	Olivo para aceite	Olivo para conserva	Palto	Papayo	Tuna	Vid
Unidades										
66 Salta	Total		-	-	3	-	-	-	1	31
	Bajo rendimiento		-	-	-	-	-	-	1	11
	Granizo		-	-	-	-	-	-	-	-
	Incendio		-	-	-	-	-	-	-	6
	Inundación		-	-	-	-	-	-	-	1
	Sequía		-	-	-	-	-	-	-	4
	Otros motivos		-	-	3	-	-	-	-	9
70 San Juan	Total		-	-	56	31	-	-	-	326
	Bajo rendimiento		-	-	20	7	-	-	-	49
	Granizo		-	-	1	-	-	-	-	22
	Incendio		-	-	-	-	-	-	-	13
	Inundación		-	-	-	-	-	-	-	3
	Sequía		-	-	1	-	-	-	-	5
	Otros motivos		-	-	34	24	-	-	-	249
74 San Luis	Total		-	-	2	-	-	-	-	-
	Bajo rendimiento		-	-	1	-	-	-	-	-
	Granizo		-	-	-	-	-	-	-	-
	Incendio		-	-	-	-	-	-	-	-
	Inundación		-	-	-	-	-	-	-	-
	Sequía		-	-	-	-	-	-	-	-
	Otros motivos		-	-	1	-	-	-	-	-
78 Santa Cruz	Total		1	-	-	-	-	-	-	-
	Bajo rendimiento		-	-	-	-	-	-	-	-
	Granizo		-	-	-	-	-	-	-	-
	Incendio		-	-	-	-	-	-	-	-
	Inundación		-	-	-	-	-	-	-	-
	Sequía		-	-	-	-	-	-	-	-
	Otros motivos		1	-	-	-	-	-	-	-

(continúa)

**Cuadro 4.59** (continuación)

Código	Provincia	Motivo de no cosecha	Frutales						
			Pistacho	Ciruelo industria	Ciruelo fresco	Arándano	Frambuesa	Grosella	Cassis
Unidades									
82 Santa Fe	Total		-	-	1	-	-	-	-
	Bajo rendimiento		-	-	-	-	-	-	-
	Granizo		-	-	-	-	-	-	-
	Incendio		-	-	-	-	-	-	-
	Inundación		-	-	-	-	-	-	-
	Sequía		-	-	-	-	-	-	-
	Otros motivos		-	-	1	-	-	-	-
86 Santiago del Estero	Total		-	-	1	-	-	-	-
	Bajo rendimiento		-	-	-	-	-	-	-
	Granizo		-	-	-	-	-	-	-
	Incendio		-	-	-	-	-	-	-
	Inundación		-	-	-	-	-	-	-
	Sequía		-	-	-	-	-	-	-
	Otros motivos		-	-	1	-	-	-	-
94 Tierra del Fuego	Total		-	-	-	-	-	-	-
	Bajo rendimiento		-	-	-	-	-	-	-
	Granizo		-	-	-	-	-	-	-
	Incendio		-	-	-	-	-	-	-
	Inundación		-	-	-	-	-	-	-
	Sequía		-	-	-	-	-	-	-
	Otros motivos		-	-	-	-	-	-	-
90 Tucumán	Total		-	-	2	1	-	-	-
	Bajo rendimiento		-	-	-	1	-	-	-
	Granizo		-	-	-	-	-	-	-
	Incendio		-	-	-	-	-	-	-
	Inundación		-	-	-	-	-	-	-
	Sequía		-	-	-	-	-	-	-
	Otros motivos		-	-	2	-	-	-	-

(continúa)



**Cuadro 4.59 (conclusión)**

Código	Provincia	Motivo de no cosecha	Frutales							
			Corinto grosella	Mora	Olivo para aceite	Olivo para conserva	Palto	Papayo	Tuna	Vid
Unidades										
82 Santa Fe	Total		-	-	-	-	-	-	-	-
	Bajo rendimiento		-	-	-	-	-	-	-	-
	Granizo		-	-	-	-	-	-	-	-
	Incendio		-	-	-	-	-	-	-	-
	Inundación		-	-	-	-	-	-	-	-
	Sequía		-	-	-	-	-	-	-	-
	Otros motivos		-	-	-	-	-	-	-	-
86 Santiago del Estero	Total		-	-	1	-	1	-	3	-
	Bajo rendimiento		-	-	-	-	-	-	-	-
	Granizo		-	-	-	-	-	-	-	-
	Incendio		-	-	-	-	-	-	-	-
	Inundación		-	-	-	-	-	-	-	-
	Sequía		-	-	-	-	-	-	1	-
	Otros motivos		-	-	1	-	1	-	2	-
94 Tierra del Fuego	Total		-	-	-	-	-	-	-	-
	Bajo rendimiento		-	-	-	-	-	-	-	-
	Granizo		-	-	-	-	-	-	-	-
	Incendio		-	-	-	-	-	-	-	-
	Inundación		-	-	-	-	-	-	-	-
	Sequía		-	-	-	-	-	-	-	-
	Otros motivos		-	-	-	-	-	-	-	-
90 Tucumán	Total		-	-	-	-	5	-	1	6
	Bajo rendimiento		-	-	-	-	1	-	-	1
	Granizo		-	-	-	-	-	-	-	-
	Incendio		-	-	-	-	-	-	-	-
	Inundación		-	-	-	-	-	-	-	-
	Sequía		-	-	-	-	-	-	-	-
	Otros motivos		-	-	-	-	4	-	1	5

(<sup>1</sup>) El total puede no corresponder a la suma de los parciales dado que las categorías no son excluyentes, porque una EAP puede tener más de un motivo de no cosecha por cultivo.

**Fuente:** INDEC. Censo Nacional Agropecuario 2018. Resultados definitivos.



## GANADERÍA

Orientaciones productivas, existencias  
y prácticas de manejo



## V. Ganadería

### V.1 Orientaciones productivas, existencias y prácticas de manejo

Durante el levantamiento de datos por el método de barrido territorial, se relevaron 130.929 EAP un total de 40.023.083 cabezas de ganado bovino. Por su parte, se censaron 39.545 EAP con 8.603.113 cabezas de ganado ovino; y se identificó un total de 2.568.385 cabezas de ganado caprino en 31.761 explotaciones. Asimismo, se relevaron 38.907 EAP con 3.590.266 cabezas de ganado porcino; se identificaron 904.417 cabezas de equinos en 78.247 EAP; y se censaron llamas por un total de 194.787 cabezas en 3.494 EAP. Por último, se identificaron 66.507 cabezas de búfalos en 207 EAP.

**Gráfico 15.** Existencias ganaderas por especie. Total del país. Al 30 de junio de 2018

40.023.083 cab.



Bovinos

8.603.113 cab.



Ovinos

2.568.385 cab.



Caprinos

Ganadería



3.590.266 cab.



Porcinos

904.417 cab.



Equinos

194.787 cab.



Llamas

Fuente: INDEC. Censo Nacional Agropecuario 2018. Resultados definitivos.

Cuadro 5.1

Explotaciones agropecuarias por tipo de delimitación con ganado por especie, según provincia, en unidades y cabezas. Al 30 de junio de 2018

Código	Provincia	Tipo de especie								
		Bovinos				Ovinos				
		Total	EAP con límites definidos	EAP mixtas	EAP sin límites definidos	Total	EAP con límites definidos	EAP mixtas	EAP sin límites definidos	
<b>Total del país</b>	<b>EAP</b>	<b>130.929</b>	<b>113.977</b>	<b>4.046</b>	<b>12.906</b>	<b>39.545</b>	<b>31.140</b>	<b>1.947</b>	<b>6.458</b>	
	<b>Cabezas</b>	<b>40.023.083</b>	<b>38.854.641</b>	<b>504.275</b>	<b>664.167</b>	<b>8.603.113</b>	<b>7.998.028</b>	<b>150.285</b>	<b>454.800</b>	
06	Buenos Aires	EAP	24.976	24.916	39	21	6.791	6.780	7	4
		Cabezas	14.883.528	14.863.665	15.154	4.709	935.218	934.242	561	415
10	Catamarca	EAP	3.352	1.099	701	1.552	1.288	559	189	540
		Cabezas	216.930	113.158	35.233	68.539	67.013	24.303	6.191	36.519
22	Chaco	EAP	9.254	8.214	107	933	2.135	1.936	27	172
		Cabezas	1.870.993	1.771.683	35.480	63.830	65.438	60.606	659	4.173
26	Chubut	EAP	1.423	1.311	s	s	2.367	2.207	51	109
		Cabezas	165.155	162.236	1.199	1.720	2.706.389	2.693.530	3.004	9.855
14	Córdoba	EAP	10.096	9.758	74	264	2.443	2.288	35	120
		Cabezas	3.614.041	3.594.750	6.048	13.243	126.900	118.749	1.547	6.604
18	Corrientes	EAP	8.495	6.908	440	1.147	2.640	2.328	142	170
		Cabezas	3.082.947	2.865.734	128.600	88.613	488.723	455.979	18.842	13.902
30	Entre Ríos	EAP	10.617	10.308	221	88	2.340	2.288	42	10
		Cabezas	2.866.264	2.781.229	78.068	6.967	200.969	197.005	3.381	583
34	Formosa	EAP	5.777	5.431	70	276	1.832	1.656	30	146
		Cabezas	1.224.504	1.197.630	7.252	19.622	60.076	52.620	1.654	5.802
38	Jujuy	EAP	2.763	798	243	1.722	2.793	1.004	358	1.431
		Cabezas	83.430	34.862	7.305	41.263	230.940	120.047	28.664	82.229
42	La Pampa	EAP	5.963	5.455	70	438	1.675	1.605	15	55
		Cabezas	2.556.614	2.465.930	37.359	53.325	146.952	140.846	1.252	4.854
46	La Rioja	EAP	2.068	1.621	179	268	535	442	41	52
		Cabezas	127.377	110.273	7.304	9.800	16.171	12.419	1.808	1.944
50	Mendoza	EAP	2.353	1.270	50	1.033	875	386	27	462
		Cabezas	334.232	254.548	6.867	72.817	62.016	17.610	2.070	42.336
54	Misiones	EAP	13.828	13.736	s	s	340	337	-	3
		Cabezas	354.062	352.187	928	947	7.275	7.259	-	16
58	Neuquén	EAP	1.846	531	232	1.083	1.512	424	145	943
		Cabezas	169.124	115.717	16.903	36.504	131.248	38.988	17.666	74.594
62	Río Negro	EAP	2.291	2.034	49	208	2.033	1.500	59	474
		Cabezas	507.936	497.529	4.668	5.739	740.866	637.564	17.260	86.042
66	Salta	EAP	3.756	1.755	858	1.143	2.125	792	590	743
		Cabezas	828.162	724.086	27.673	76.403	116.619	32.228	38.145	46.246
70	San Juan	EAP	476	264	65	147	209	148	21	40
		Cabezas	27.484	17.862	3.476	6.146	5.412	3.519	369	1.524
74	San Luis	EAP	3.509	3.179	73	257	909	821	23	65
		Cabezas	1.324.833	1.308.031	6.952	9.850	36.090	33.871	845	1.374
78	Santa Cruz	EAP	213	s	s	-	415	s	s	-
		Cabezas	71.368	70.321	1.047	-	1.942.594	1.942.082	512	-
82	Santa Fe	EAP	10.555	10.300	142	113	1.242	1.222	12	8
		Cabezas	4.459.989	4.389.275	59.138	11.576	53.067	52.590	321	156
86	Santiago del Estero	EAP	6.759	4.489	280	1.990	2.806	1.832	96	878
		Cabezas	1.136.199	1.053.458	13.693	69.048	115.198	77.696	4.200	33.302
94	Tierra del Fuego	EAP	59	s	s	-	43	43	-	-
		Cabezas	36.030	35.951	79	-	339.877	339.877	-	-
90	Tucumán	EAP	500	331	62	107	197	s	s	33
		Cabezas	81.881	74.526	3.849	3.506	8.062	4.398	1.334	2.330

(continúa)



**Cuadro 5.1** (continuación)

Código	Provincia	Tipo de especie								
		Caprinos				Porcinos				
		Total	EAP con límites definidos	EAP mixtas	EAP sin límites definidos	Total	EAP con límites definidos	EAP mixtas	EAP sin límites definidos	
<b>Total del país</b>	<b>EAP</b>	<b>31.761</b>	<b>18.419</b>	<b>2.100</b>	<b>11.242</b>	<b>38.907</b>	<b>32.743</b>	<b>1.172</b>	<b>4.992</b>	
	<b>Cabezas</b>	<b>2.568.385</b>	<b>1.161.775</b>	<b>214.039</b>	<b>1.192.571</b>	<b>3.590.266</b>	<b>3.454.957</b>	<b>31.419</b>	<b>103.890</b>	
06	Buenos Aires	EAP	155	s	s	-	2.751	2.742	6	3
		Cabezas	7.204	7.173	31	-	814.302	813.832	452	18
10	Catamarca	EAP	2.162	627	257	1.278	1.424	877	173	374
		Cabezas	163.463	36.094	20.012	107.357	35.347	25.043	4.898	5.406
22	Chaco	EAP	3.628	3.125	40	463	2.876	2.483	34	359
		Cabezas	169.814	138.525	1.394	29.895	98.001	85.240	798	11.963
26	Chubut	EAP	523	430	11	82	163	153	4	6
		Cabezas	54.305	46.637	1.311	6.357	23.874	23.506	323	45
14	Córdoba	EAP	1.758	1.520	50	188	2.480	2.352	34	94
		Cabezas	110.498	93.251	3.570	13.677	832.444	828.192	1.671	2.581
18	Corrientes	EAP	336	284	16	36	990	844	72	74
		Cabezas	7.358	6.347	261	750	38.705	37.095	809	801
30	Entre Ríos	EAP	183	176	3	4	959	928	25	6
		Cabezas	6.262	6.184	23	55	314.317	312.895	1.377	45
34	Formosa	EAP	2.242	1.963	38	241	3.060	2.797	54	209
		Cabezas	102.688	87.299	1.896	13.493	81.816	70.970	3.159	7.687
38	Jujuy	EAP	1.674	411	203	1.060	430	207	21	202
		Cabezas	88.641	21.963	10.547	56.131	28.655	23.758	608	4.289
42	La Pampa	EAP	432	312	5	115	845	836	5	4
		Cabezas	42.047	24.052	472	17.523	82.547	82.364	149	34
46	La Rioja	EAP	1.673	1.277	154	242	651	563	45	43
		Cabezas	114.223	87.008	10.520	16.695	65.670	64.676	553	441
50	Mendoza	EAP	1.794	424	44	1.326	1.108	995	6	107
		Cabezas	394.916	63.685	15.294	315.937	33.311	31.893	132	1.286
54	Misiones	EAP	s	s	s	s	8.622	8.553	35	34
		Cabezas	1.736	1.681	50	5	108.812	107.639	775	398
58	Neuquén	EAP	1.869	352	209	1.308	311	202	18	91
		Cabezas	458.466	79.986	69.396	309.084	26.664	25.510	261	893
62	Río Negro	EAP	654	368	20	266	620	562	9	49
		Cabezas	67.035	33.212	1.900	31.923	26.257	25.353	90	814
66	Salta	EAP	2.297	898	554	845	1.598	896	271	431
		Cabezas	156.849	64.361	35.826	56.662	99.370	71.728	5.654	21.988
70	San Juan	EAP	403	201	48	154	324	292	13	19
		Cabezas	31.767	9.812	4.890	17.065	8.159	7.917	105	137
74	San Luis	EAP	668	603	24	41	662	625	18	19
		Cabezas	36.984	33.490	1.351	2.143	137.674	137.336	173	165
78	Santa Cruz	EAP	s	s	-	-	18	18	-	-
		Cabezas	161	161	-	-	1.045	1.045	-	-
82	Santa Fe	EAP	612	596	s	s	1.370	1.353	12	5
		Cabezas	27.873	27.385	257	231	569.428	567.145	1.096	1.187
86	Santiago del Estero	EAP	8.422	4.468	386	3.568	7.180	4.042	290	2.848
		Cabezas	518.613	288.180	33.507	196.926	136.911	85.204	8.084	43.623
94	Tierra del Fuego	EAP	-	-	-	-	33	33	-	-
		Cabezas	-	-	-	-	10.898	10.898	-	-
90	Tucumán	EAP	140	96	29	15	432	390	27	15
		Cabezas	7.482	5.289	1.531	662	16.059	15.718	252	89

(continúa)

**Cuadro 5.1** (conclusión)

Código	Provincia	Tipo de especie				
		Equinos				
		Total	EAP con límites definidos	EAP mixtas	EAP sin límites definidos	
<b>Total del país</b>	<b>EAP</b>	<b>78.247</b>	<b>65.224</b>	<b>2.916</b>	<b>10.107</b>	
	<b>Cabezas</b>	<b>904.417</b>	<b>765.112</b>	<b>29.275</b>	<b>110.030</b>	
06	Buenos Aires	EAP	13.103	13.068	21	14
		Cabezas	188.174	187.651	300	223
10	Catamarca	EAP	2.948	1.235	504	1.209
		Cabezas	22.415	7.729	4.315	10.371
22	Chaco	EAP	5.501	4.987	72	442
		Cabezas	54.886	49.841	969	4.076
26	Chubut	EAP	2.234	2.065	53	116
		Cabezas	40.106	38.384	353	1.369
14	Córdoba	EAP	4.734	4.472	66	196
		Cabezas	43.197	41.217	448	1.532
18	Corrientes	EAP	6.255	5.222	384	649
		Cabezas	109.646	99.821	5.281	4.544
30	Entre Ríos	EAP	5.736	5.553	144	39
		Cabezas	51.035	49.169	1.671	195
34	Formosa	EAP	4.754	4.477	62	215
		Cabezas	48.218	45.282	680	2.256
38	Jujuy	EAP	1.602	553	148	901
		Cabezas	8.508	2.884	650	4.974
42	La Pampa	EAP	3.079	2.872	40	167
		Cabezas	35.896	32.698	527	2.671
46	La Rioja	EAP	1.721	1.362	162	197
		Cabezas	8.402	6.335	1.028	1.039
50	Mendoza	EAP	2.893	1.524	57	1.312
		Cabezas	46.956	13.068	1.603	32.285
54	Misiones	EAP	1.362	1.346	6	10
		Cabezas	3.970	3.938	17	15
58	Neuquén	EAP	2.373	610	274	1.489
		Cabezas	26.556	8.882	3.227	14.447
62	Río Negro	EAP	2.445	1.907	48	490
		Cabezas	40.770	31.911	791	8.068
66	Salta	EAP	2.219	1.219	367	633
		Cabezas	21.545	13.723	2.074	5.748
70	San Juan	EAP	1.026	797	61	168
		Cabezas	5.302	3.209	697	1.396
74	San Luis	EAP	2.285	2.105	47	133
		Cabezas	22.157	20.734	529	894
78	Santa Cruz	EAP	451	s	s	-
		Cabezas	21.676	21.621	55	-
82	Santa Fe	EAP	5.213	5.064	93	56
		Cabezas	54.213	52.888	1.007	318
86	Santiago del Estero	EAP	5.845	4.017	250	1.578
		Cabezas	44.963	29.948	2.315	12.700
94	Tierra del Fuego	EAP	53	s	s	-
		Cabezas	1.974	1.967	7	-
90	Tucumán	EAP	415	s	s	93
		Cabezas	3.852	2.212	731	909

**Nota:** cantidad de explotaciones agropecuarias con existencias ganaderas mayor a cero en la fecha de referencia.

**Fuente:** INDEC. Censo Nacional Agropecuario 2018. Resultados definitivos.

## Cuadro 5.2

Existencias bovinas por composición del rodeo, según provincia, en cabezas.  
Al 30 de junio de 2018

Código	Provincia	Total	Composición del rodeo bovino				Vacas
			Terteras de menos de 1 año	Termeros de menos de 1 año	Vaquillonas		
					entre 1-2 años	de más de 2 años	
<b>Cabezas</b>							
<b>Total del país</b>	<b>40.023.083</b>	<b>5.374.148</b>	<b>5.302.755</b>	<b>4.157.398</b>	<b>1.894.501</b>	<b>16.538.409</b>	
06 Buenos Aires	14.883.528	2.296.980	2.227.714	1.582.834	582.921	6.232.391	
10 Catamarca	216.930	28.994	29.953	21.102	15.673	79.083	
22 Chaco	1.870.993	217.642	210.961	149.592	92.820	811.027	
26 Chubut	165.155	17.782	18.574	13.453	6.477	61.600	
14 Córdoba	3.614.041	457.455	446.097	446.446	202.404	1.371.555	
18 Corrientes	3.082.947	333.709	337.518	308.704	218.591	1.430.469	
30 Entre Ríos	2.866.264	331.269	351.872	242.656	141.121	1.180.358	
34 Formosa	1.224.504	145.236	141.192	119.614	76.678	486.632	
38 Jujuy	83.430	8.521	7.883	8.083	6.346	28.108	
42 La Pampa	2.556.614	328.919	346.372	241.803	77.098	1.075.046	
46 La Rioja	127.377	16.907	12.280	13.433	7.347	54.653	
50 Mendoza	334.232	45.404	45.770	39.472	15.808	154.492	
54 Misiones	354.062	32.053	28.475	24.314	20.135	118.477	
58 Neuquén	169.124	22.855	19.641	16.485	8.203	78.804	
62 Río Negro	507.936	73.002	77.119	42.967	14.374	242.277	
66 Salta	828.162	105.727	133.611	99.935	53.132	228.290	
70 San Juan	27.484	3.389	3.445	3.378	1.633	10.006	
74 San Luis	1.324.833	183.722	173.297	126.614	75.228	563.400	
78 Santa Cruz	71.368	9.928	7.011	7.694	3.540	35.243	
82 Santa Fe	4.459.989	544.977	521.044	493.753	205.373	1.844.036	
86 Santiago del Estero	1.136.199	152.726	146.538	142.686	62.872	413.114	
94 Tierra del Fuego	36.030	5.524	4.107	3.583	1.542	16.924	
90 Tucumán	81.881	11.427	12.281	8.797	5.185	22.424	

(continúa)

**Cuadro 5.2** (conclusión)

Código	Provincia	Composición del rodeo bovino					
		Novillitos entre 1-2 años	Novillos de más de 2 años	Toritos entre 1-2 años	Toros de más de 2 años	Bueyes y torunos	Sin discriminar
<b>Cabezas</b>							
<b>Total del país</b>		<b>2.970.826</b>	<b>1.494.112</b>	<b>371.547</b>	<b>711.048</b>	<b>23.769</b>	<b>1.184.570</b>
06 Buenos Aires		1.078.401	370.598	100.214	258.292	896	152.287
10 Catamarca		8.105	4.045	4.855	4.789	185	20.146
22 Chaco		80.965	72.858	24.706	40.947	528	168.947
26 Chubut		8.132	710	1.340	3.446	207	33.434
14 Córdoba		351.804	150.860	39.081	48.969	145	99.225
18 Corrientes		146.602	133.975	28.063	66.649	3.528	75.139
30 Entre Ríos		225.705	187.956	22.392	51.542	269	131.124
34 Formosa		61.977	30.705	16.762	23.396	649	121.663
38 Jujuy		4.085	3.110	1.746	2.139	234	13.175
42 La Pampa		241.864	155.985	14.537	39.465	266	35.259
46 La Rioja		6.902	2.847	1.508	3.255	15	8.230
50 Mendoza		2.661	1.867	4.453	9.509	39	14.757
54 Misiones		13.095	10.063	5.948	8.957	13.046	79.499
58 Neuquén		6.044	1.028	1.605	4.259	227	9.973
62 Río Negro		16.942	3.056	6.769	11.391	35	20.004
66 Salta		77.090	18.480	31.944	12.803	2.010	65.140
70 San Juan		2.838	775	779	616	25	600
74 San Luis		90.842	52.923	12.035	26.291	11	20.470
78 Santa Cruz		1.662	847	955	1.678	3	2.807
82 Santa Fe		442.304	257.094	29.678	68.625	220	52.885
86 Santiago del Estero		93.089	30.324	17.354	21.785	1.154	54.557
94 Tierra del Fuego		1.683	26	325	841	8	1.467
90 Tucumán		8.034	3.980	4.498	1.404	69	3.782

Fuente: INDEC. Censo Nacional Agropecuario 2018. Resultados definitivos.



## Cuadro 5.3

Existencias bovinas por orientación productiva, según provincia, en cabezas.  
Al 30 de junio de 2018

Código	Provincia	Total	Orientación productiva comercial							No especializada
			Ciclo completo	Cría	Recría	Invernada	Tambo	Cabaña	Trabajo	
<b>Cabezas</b>										
<b>Total del país</b>		<b>38.523.342</b>	<b>15.738.992</b>	<b>15.151.611</b>	<b>1.438.597</b>	<b>2.960.370</b>	<b>2.540.000</b>	<b>435.603</b>	<b>812</b>	<b>257.357</b>
06	Buenos Aires	14.701.452	7.270.448	5.250.024	520.963	793.945	690.806	158.743	5	16.518
10	Catamarca	199.844	62.281	106.134	13.228	8.032	1.493	2.763	2	5.911
22	Chaco	1.802.378	599.432	1.012.323	34.128	103.172	606	33.150	-	19.567
26	Chubut	157.703	49.765	57.253	19.000	26.055	231	5.097	44	258
14	Córdoba	3.476.449	1.157.485	800.099	167.929	486.921	808.754	49.225	212	5.824
18	Corrientes	2.887.603	845.725	1.733.546	58.087	156.233	471	47.276	99	46.166
30	Entre Ríos	2.787.986	1.172.007	1.135.133	51.374	249.682	131.656	25.432	-	22.702
34	Formosa	1.105.679	252.397	689.531	57.260	62.443	2.067	8.902	20	33.059
38	Jujuy	50.198	36.507	7.274	855	3.485	993	66	14	1.004
42	La Pampa	2.480.885	1.135.199	987.756	74.420	210.922	40.770	30.496	-	1.322
46	La Rioja	104.804	20.000	58.147	3.873	16.095	10	39	-	6.640
50	Mendoza	311.910	34.467	236.632	31.320	7.900	518	46	201	826
54	Misiones	180.354	87.785	56.873	5.770	21.857	2.755	983	143	4.188
58	Neuquén	150.960	46.648	82.489	8.103	7.065	493	864	12	5.286
62	Río Negro	489.145	114.977	322.793	18.506	21.399	5.341	5.397	-	732
66	Salta	750.205	314.846	235.158	85.202	56.486	11.568	9.997	39	36.909
70	San Juan	24.755	4.406	12.791	2.127	3.738	563	-	-	1.130
74	San Luis	1.290.531	385.769	685.412	60.356	119.934	7.755	5.035	-	26.270
78	Santa Cruz	69.034	32.878	28.253	1.586	1.366	-	4.848	3	100
82	Santa Fe	4.402.835	1.625.008	1.318.063	135.654	496.081	791.929	25.723	10	10.367
86	Santiago del Estero	987.312	436.173	313.366	77.008	95.256	34.051	20.083	8	11.367
94	Tierra del Fuego	35.962	23.220	11.985	310	245	44	48	-	110
90	Tucumán	75.358	31.569	10.576	11.538	12.058	7.126	1.390	-	1.101

Fuente: INDEC. Censo Nacional Agropecuario 2018. Resultados definitivos.



**Cuadro 5.4**

**Explotaciones agropecuarias con rodeo de tambo, tambos y existencias en hembras por categoría, según provincia, en unidades y cabezas. Al 30 de junio de 2018**

Código	Provincia	EAP con rodeo de tambo	Cantidad de tambos	Total existencias	Categoría			
					Terneras	Vaquillonas	Vacas	
							Secas	En producción
Unidades		Cabezas						
<b>Total del país</b>		<b>5.995</b>	<b>7.031</b>	<b>2.268.932</b>	<b>384.797</b>	<b>555.793</b>	<b>251.960</b>	<b>1.076.382</b>
06	Buenos Aires	1.209	1.469	628.530	116.105	155.964	62.801	293.660
10	Catamarca	18	15	1.317	220	297	306	494
22	Chaco	11	7	480	113	72	109	186
26	Chubut	10	9	210	43	39	39	89
14	Córdoba	1.559	1.900	717.216	116.342	176.643	80.844	343.387
18	Corrientes	12	6	413	72	113	79	149
30	Entre Ríos	599	604	115.981	17.583	28.510	12.503	57.385
34	Formosa	60	37	1.547	311	262	261	713
38	Jujuy	43	16	854	58	98	237	461
42	La Pampa	333	269	35.989	5.959	8.708	4.423	16.899
46	La Rioja	s	-	9	-	-	7	2
50	Mendoza	s	15	415	73	81	32	229
54	Misiones	107	281	2.072	308	456	248	1.060
58	Neuquén	26	16	426	84	74	20	248
62	Río Negro	11	9	4.400	877	1.182	308	2.033
66	Salta	34	46	10.474	1.307	2.675	981	5.511
70	San Juan	s	s	544	109	106	48	281
74	San Luis	13	15	7.225	1.737	1.414	882	3.192
78	Santa Cruz	-	-	-	-	-	-	-
82	Santa Fe	1.727	2.123	705.265	118.080	171.233	83.205	332.747
86	Santiago del Estero	168	145	29.414	4.582	6.695	3.767	14.370
94	Tierra del Fuego	s	s	37	12	8	7	10
90	Tucumán	40	35	6.114	822	1.163	853	3.276

**Fuente:** INDEC. Censo Nacional Agropecuario 2018. Resultados definitivos.



## Cuadro 5.5

Existencias ovinas por composición de la majada, según provincia, en cabezas.  
Al 30 de junio de 2018

Código	Provincia	Total	Composición de la majada ovina						
			Corderos y corderas de menos de 6 meses	Borregas de 6 meses hasta la 1° parición	Borregos de 6 meses a 1 año	Ovejas	Capones de más de 1 año	Carneros y carneritos de más de 1 año	Sin discriminar
Cabezas									
<b>Total del país</b>		<b>8.603.113</b>	<b>961.456</b>	<b>497.885</b>	<b>918.141</b>	<b>4.475.401</b>	<b>751.303</b>	<b>274.368</b>	<b>724.559</b>
06	Buenos Aires	935.218	209.782	33.560	66.318	543.141	22.702	30.408	29.307
10	Catamarca	67.013	13.818	4.909	8.795	32.129	2.224	2.363	2.775
22	Chaco	65.438	10.789	2.519	4.491	32.895	682	2.543	11.519
26	Chubut	2.706.389	82.035	216.380	320.360	1.253.260	448.066	79.174	307.114
14	Córdoba	126.900	28.655	3.820	10.627	73.383	1.127	4.377	4.911
18	Corrientes	488.723	110.001	15.694	45.788	264.287	13.097	16.737	23.119
30	Entre Ríos	200.969	46.489	7.823	13.304	112.782	3.847	7.092	9.632
34	Formosa	60.076	10.440	3.110	6.231	29.584	1.359	2.431	6.921
38	Jujuy	230.940	52.449	13.053	27.996	91.671	11.355	4.368	30.048
42	La Pampa	146.952	32.334	4.660	9.302	89.934	3.608	4.838	2.276
46	La Rioja	16.171	3.039	562	1.359	9.001	176	729	1.305
50	Mendoza	62.016	5.808	3.528	8.825	39.441	2.147	1.707	560
54	Misiones	7.275	1.289	246	613	3.042	211	390	1.484
58	Neuquén	131.248	20.378	5.613	13.184	81.434	4.227	3.155	3.257
62	Río Negro	740.866	54.631	35.817	53.518	340.447	71.552	19.547	165.354
66	Salta	116.619	19.962	8.853	12.198	49.410	7.868	3.823	14.505
70	San Juan	5.412	977	235	610	3.138	79	248	125
74	San Luis	36.090	8.943	841	2.281	21.579	358	1.366	722
78	Santa Cruz	1.942.594	159.283	107.347	245.173	1.118.141	145.979	72.631	94.040
82	Santa Fe	53.067	11.545	2.027	4.633	30.978	967	2.209	708
86	Santiago del Estero	115.198	23.052	5.233	10.845	63.469	1.995	4.454	6.150
94	Tierra del Fuego	339.877	54.371	21.716	50.777	187.900	7.524	9.471	8.118
90	Tucumán	8.062	1.386	339	913	4.355	153	307	609

Fuente: INDEC. Censo Nacional Agropecuario 2018. Resultados definitivos.

Cuadro 5.6

Explotaciones agropecuarias por orientaciones productivas desarrolladas con ganado ovino, según provincia, en unidades. Del 1 de julio de 2017 al 30 de junio de 2018

Código	Provincia	Total	Cría especializada para comercialización					Cría para consumo en la EAP	Sin discriminar
			Total <sup>(1)</sup>	Carne	Lana	Tambo	Cabaña		
Unidades									
<b>Total del país</b>		<b>39.545</b>	<b>11.794</b>	<b>9.869</b>	<b>7.464</b>	<b>88</b>	<b>250</b>	<b>27.751</b>	<b>-</b>
06	Buenos Aires	6.791	1.176	1.021	726	9	69	5.615	-
10	Catamarca	1.288	676	667	399	2	3	612	-
22	Chaco	2.135	200	193	4	-	7	1.935	-
26	Chubut	2.367	1.862	1.105	1.836	2	28	505	-
14	Córdoba	2.443	673	655	92	2	10	1.770	-
18	Corrientes	2.640	512	484	376	-	10	2.128	-
30	Entre Ríos	2.340	390	357	132	-	23	1.950	-
34	Formosa	1.832	218	211	13	1	4	1.614	-
38	Jujuy	2.793	1.110	1.044	861	43	16	1.683	-
42	La Pampa	1.675	162	149	54	1	13	1.513	-
46	La Rioja	535	206	193	35	-	-	329	-
50	Mendoza	875	317	302	129	-	3	558	-
54	Misiones	340	18	18	3	-	1	322	-
58	Neuquén	1.512	776	623	649	1	3	736	-
62	Río Negro	2.033	1.305	779	1.243	-	20	728	-
66	Salta	2.125	581	553	354	22	2	1.544	-
70	San Juan	209	40	36	9	3	-	169	-
74	San Luis	909	121	121	9	-	-	788	-
78	Santa Cruz	415	347	285	342	-	24	68	-
82	Santa Fe	1.242	132	119	14	1	8	1.110	-
86	Santiago del Estero	2.806	874	860	149	-	3	1.932	-
94	Tierra del Fuego	43	24	23	24	1	3	19	-
90	Tucumán	197	74	71	11	-	-	123	-

(<sup>1</sup>) El total puede no corresponder a la suma de los parciales dado que las categorías no son excluyentes, porque una EAP puede tener más de un tipo de cría especializada para comercialización.

**Fuente:** INDEC. Censo Nacional Agropecuario 2018. Resultados definitivos.



## Cuadro 5.7

Existencias caprinas por composición del hato, según provincia, en cabezas.  
Al 30 de junio de 2018

Código	Provincia	Total	Composición del hato caprino					Sin discriminar
			Cabritas y cabritos de menos de 6 meses	Cabrillas de 6 meses hasta la 1° parición	Cabras después de la 1° parición	Capones	Machos cabrios y chivatos	
<b>Cabezas</b>								
<b>Total del país</b>		<b>2.568.385</b>	<b>514.902</b>	<b>313.325</b>	<b>1.374.389</b>	<b>87.619</b>	<b>68.579</b>	<b>209.571</b>
06	Buenos Aires	7.204	1.336	900	4.149	98	525	196
10	Catamarca	163.463	41.578	24.084	82.087	3.539	5.584	6.591
22	Chaco	169.814	34.426	11.258	60.894	2.856	4.889	55.491
26	Chubut	54.305	4.092	5.914	29.522	3.635	1.293	9.849
14	Córdoba	110.498	28.355	11.761	65.023	426	3.369	1.564
18	Corrientes	7.358	1.659	594	4.000	210	499	396
30	Entre Ríos	6.262	1.888	235	3.347	86	274	432
34	Formosa	102.688	23.900	11.460	44.241	3.446	3.502	16.139
38	Jujuy	88.641	19.033	13.663	36.984	7.975	1.814	9.172
42	La Pampa	42.047	16.031	2.947	21.134	937	771	227
46	La Rioja	114.223	30.328	14.111	62.632	1.039	3.598	2.515
50	Mendoza	394.916	44.442	71.562	251.890	15.826	6.841	4.355
54	Misiones	1.736	314	287	523	67	105	440
58	Neuquén	458.466	57.264	43.595	307.615	23.427	7.432	19.133
62	Río Negro	67.035	8.328	4.847	31.905	2.088	1.256	18.611
66	Salta	156.849	34.201	19.190	68.929	11.374	4.713	18.442
70	San Juan	31.767	8.414	4.155	17.337	231	1.022	608
74	San Luis	36.984	11.062	3.078	20.603	181	1.171	889
78	Santa Cruz	161	60	20	70	5	6	-
82	Santa Fe	27.873	7.723	2.205	15.120	687	1.219	919
86	Santiago del Estero	518.613	138.741	66.348	242.439	9.363	18.466	43.256
94	Tierra del Fuego	-	-	-	-	-	-	-
90	Tucumán	7.482	1.727	1.111	3.945	123	230	346

Fuente: INDEC. Censo Nacional Agropecuario 2018. Resultados definitivos.

Cuadro 5.8

Explotaciones agropecuarias por orientaciones productivas desarrolladas con ganado caprino, según provincia, en unidades. Del 1 de julio de 2017 al 30 de junio de 2018

Código	Provincia	Total	Cría especializada para comercialización					Cría para consumo en la EAP	Sin discriminar	
			Total (¹)	Carne	Cuero	Pelo	Tambo			Cabaña
Unidades										
<b>Total del país</b>		<b>31.761</b>	<b>14.223</b>	<b>13.648</b>	<b>699</b>	<b>1.253</b>	<b>457</b>	<b>56</b>	<b>17.436</b>	<b>102</b>
06	Buenos Aires	155	17	10	-	-	6	4	137	1
10	Catamarca	2.162	1.633	1.628	159	8	18	3	509	20
22	Chaco	3.628	678	675	6	1	2	8	2.939	11
26	Chubut	523	382	205	1	380	-	-	141	-
14	Córdoba	1.758	1.054	1.048	5	2	124	5	700	4
18	Corrientes	336	13	13	-	-	-	-	323	-
30	Entre Ríos	183	21	17	-	-	2	5	160	2
34	Formosa	2.242	354	353	-	-	2	4	1.887	1
38	Jujuy	1.674	469	437	186	21	126	3	1.201	4
42	La Pampa	432	134	133	3	1	-	-	297	1
46	La Rioja	1.673	939	938	4	1	5	4	715	19
50	Mendoza	1.794	1.432	1.424	67	3	7	7	359	3
54	Misiones	135	2	2	-	-	1	1	133	-
58	Neuquén	1.869	1.310	1.190	69	500	6	3	551	8
62	Río Negro	654	357	201	5	319	1	2	297	-
66	Salta	2.297	806	760	134	12	102	2	1.487	4
70	San Juan	403	227	225	6	1	13	-	176	-
74	San Luis	668	197	197	2	-	2	-	469	2
78	Santa Cruz	1	1	1	-	1	-	-	-	-
82	Santa Fe	612	41	39	-	-	1	3	565	6
86	Santiago del Estero	8.422	4.075	4.071	46	2	33	2	4.331	16
94	Tierra del Fuego	-	-	-	-	-	-	-	-	-
90	Tucumán	140	81	81	6	1	6	-	59	-

(¹) El total puede no corresponder a la suma de los parciales dado que las categorías no son excluyentes, porque una EAP puede tener más de un tipo de cría especializada para comercialización.

Fuente: INDEC. Censo Nacional Agropecuario 2018. Resultados definitivos.



Cuadro 5.9

Existencias porcinas por composición de la pira, según provincia, en cabezas.  
Al 30 de junio de 2018

Código	Provincia	Total	Composición de la pira							
			Lechones hasta 2 meses	Cachorros castrados y cachorras de menos de 4 meses	Cachorras de reposición de más de 4 meses	Cachorros de reposición de más de 2 meses	Capones y hembras a terminación	Cerdas	Padrillos	Sin discriminar
<b>Cabezas</b>										
<b>Total del país</b>		<b>3.590.266</b>	<b>1.108.791</b>	<b>704.625</b>	<b>126.924</b>	<b>81.482</b>	<b>924.426</b>	<b>395.844</b>	<b>57.859</b>	<b>190.315</b>
06	Buenos Aires	814.302	229.883	179.040	32.321	23.516	227.336	70.624	23.475	28.107
10	Catamarca	35.347	16.651	2.628	1.912	1.139	4.034	6.433	1.270	1.280
22	Chaco	98.001	36.776	8.196	3.226	1.959	11.174	15.727	2.458	18.485
26	Chubut	23.874	8.272	4.208	628	297	7.308	2.749	219	193
14	Córdoba	832.444	256.397	170.035	26.498	20.471	235.328	75.010	4.244	44.461
18	Corrientes	38.705	13.006	7.805	1.125	521	8.046	5.167	631	2.404
30	Entre Ríos	314.317	77.111	81.512	15.496	5.617	83.760	25.628	1.005	24.188
34	Formosa	81.816	35.280	6.518	5.005	3.454	5.023	17.510	2.868	6.158
38	Jujuy	28.655	6.991	1.547	546	194	5.153	2.482	268	11.474
42	La Pampa	82.547	22.230	18.772	2.283	1.454	26.932	9.544	1.195	137
46	La Rioja	65.670	22.561	2.581	1.793	117	29.937	8.007	567	107
50	Mendoza	33.311	13.287	4.554	1.090	314	6.909	5.583	787	787
54	Misiones	108.812	30.442	9.920	4.855	2.830	9.373	17.153	5.969	28.270
58	Neuquén	26.664	11.398	5.050	401	178	5.898	3.355	307	77
62	Río Negro	26.257	13.624	2.191	1.746	165	2.595	4.796	590	550
66	Salta	99.370	33.731	13.031	5.024	2.667	13.394	17.384	1.884	12.255
70	San Juan	8.159	4.478	164	216	229	214	2.403	173	282
74	San Luis	137.674	52.166	38.369	2.575	676	29.953	13.025	732	178
78	Santa Cruz	1.045	558	222	48	-	28	148	17	24
82	Santa Fe	569.428	152.938	134.761	12.737	12.131	197.140	54.985	2.784	1.952
86	Santiago del Estero	136.911	59.208	8.632	6.589	3.429	10.536	35.473	6.064	6.980
94	Tierra del Fuego	10.898	5.329	2.916	53	25	2.154	368	53	-
90	Tucumán	16.059	6.474	1.973	757	99	2.201	2.290	299	1.966

Fuente: INDEC. Censo Nacional Agropecuario 2018. Resultados definitivos.

## Cuadro 5.10

Explotaciones agropecuarias por orientaciones productivas desarrolladas con ganado porcino, según provincia, en unidades. Del 1 de julio de 2017 al 30 de junio de 2018

Código	Provincia	Total	Cría especializada para comercialización			Cría para consumo en la EAP	Sin discriminar
			Total (¹)	Carne	Genética		
Unidades							
<b>Total del país</b>		<b>38.907</b>	<b>7.961</b>	<b>7.919</b>	<b>156</b>	<b>30.946</b>	-
06	Buenos Aires	2.751	902	891	29	1.849	-
10	Catamarca	1.424	627	627	5	797	-
22	Chaco	2.876	392	386	11	2.484	-
26	Chubut	163	91	91	3	72	-
14	Córdoba	2.480	1.123	1.118	14	1.357	-
18	Corrientes	990	94	94	2	896	-
30	Entre Ríos	959	164	164	6	795	-
34	Formosa	3.060	492	491	8	2.568	-
38	Jujuy	430	107	107	2	323	-
42	La Pampa	845	113	112	3	732	-
46	La Rioja	651	176	176	2	475	-
50	Mendoza	1.108	120	120	2	988	-
54	Misiones	8.622	196	196	8	8.426	-
58	Neuquén	311	131	131	3	180	-
62	Río Negro	620	124	122	6	496	-
66	Salta	1.598	521	519	5	1.077	-
70	San Juan	324	52	52	-	272	-
74	San Luis	662	106	106	3	556	-
78	Santa Cruz	18	7	7	-	11	-
82	Santa Fe	1.370	608	596	27	762	-
86	Santiago del Estero	7.180	1.686	1.684	16	5.494	-
94	Tierra del Fuego	33	26	26	-	7	-
90	Tucumán	432	103	103	1	329	-

(¹) El total puede no corresponder a la suma de los parciales dado que las categorías no son excluyentes, porque una EAP puede tener más de un tipo de cría especializada para comercialización.

Fuente: INDEC. Censo Nacional Agropecuario 2018. Resultados definitivos.



Cuadro 5.11

Existencias avícolas por orientaciones productivas desarrolladas, según provincia, en unidades y cabezas. Al 30 de junio de 2018

Código	Provincia	Avicultura							
		Comercial				Tradicional		Alternativa	
		Parrilleros		Ponedoras		EAP	Existencias	EAP	Existencias
		EAP	Existencias	EAP	Existencias				
	Unidades	Cabezas	Unidades	Cabezas	Unidades	Cabezas	Unidades	Cabezas	
	<b>Total del país</b>	<b>1.499</b>	<b>489.364.335</b>	<b>485</b>	<b>20.230.267</b>	<b>56.280</b>	<b>3.994.073</b>	<b>148</b>	<b>196.399</b>
06	Buenos Aires	241	124.619.685	107	7.100.389	2.573	372.837	13	53.212
10	Catamarca	s	22.100	25	87.763	2.504	90.839	9	4.279
22	Chaco	8	9.840	6	5.530	3.722	197.662	12	1.323
26	Chubut	4	36.060	4	200.620	946	34.518	s	2.535
14	Córdoba	30	9.766.687	41	771.693	2.563	576.028	9	2.070
18	Corrientes	3	700	4	1.430	1.902	72.806	4	7.360
30	Entre Ríos	1.025	323.846.655	134	6.366.087	968	165.330	1	100.000
34	Formosa	6	550	9	70.429	4.073	180.269	9	1.494
38	Jujuy	s	900.000	3	103.000	1.353	137.228	s	4.390
42	La Pampa	7	18.400	6	47.000	701	33.837	s	3.000
46	La Rioja	s	315.000	3	766.220	1.675	51.641	-	-
50	Mendoza	24	3.227.900	28	653.731	2.233	493.492	5	1.855
54	Misiones	15	19.091	8	150.988	12.021	623.807	23	5.873
58	Neuquén	23	12.620	20	225.832	1.506	55.481	31	2.373
62	Río Negro	6	4.389.400	10	247.610	1.721	62.138	7	1.616
66	Salta	4	1.918.900	15	1.573.724	1.997	76.191	s	88
70	San Juan	s	690	6	382.050	542	29.713	s	60
74	San Luis	7	749.319	7	1.563	1.007	38.646	s	2.500
78	Santa Cruz	-	-	-	-	116	5.057	-	-
82	Santa Fe	59	18.969.742	34	1.280.478	1.235	133.701	s	1.708
86	Santiago del Estero	6	25.296	5	130	10.265	482.115	11	363
94	Tierra del Fuego	-	-	-	-	58	1.622	-	-
90	Tucumán	24	515.700	10	194.000	599	79.115	s	300

Fuente: INDEC. Censo Nacional Agropecuario 2018. Resultados definitivos.



**Cuadro 5.12** Explotaciones agropecuarias con apicultura y cantidad de colmenas, según provincia, en unidades. Al 30 de junio de 2018

Código	Provincia	EAP			Colmenas		
		Total (¹)	Con colmenas propias	Con colmenas de terceros	Total	Propias	De terceros
Unidades							
<b>Total del país</b>		<b>4.768</b>	<b>2.692</b>	<b>2.230</b>	<b>437.697</b>	<b>247.231</b>	<b>190.466</b>
06	Buenos Aires	1.757	310	1.476	154.844	38.166	116.678
10	Catamarca	72	72	3	3.120	3.088	32
22	Chaco	241	201	57	14.565	10.404	4.161
26	Chubut	41	33	11	2.416	2.118	298
14	Córdoba	236	173	83	26.617	13.958	12.659
18	Corrientes	81	79	4	4.420	4.333	87
30	Entre Ríos	412	238	183	95.395	76.477	18.918
34	Formosa	111	108	18	2.403	2.134	269
38	Jujuy	39	38	6	2.698	2.669	29
42	La Pampa	125	23	104	25.930	10.261	15.669
46	La Rioja	31	29	3	3.518	3.443	75
50	Mendoza	122	90	37	19.188	13.692	5.496
54	Misiones	724	712	20	10.140	9.906	234
58	Neuquén	58	48	14	2.537	2.050	487
62	Río Negro	147	62	90	8.436	3.992	4.444
66	Salta	34	34	s	4.551	4.511	40
70	San Juan	s	s	s	1.160	896	264
74	San Luis	39	30	11	7.420	3.994	3.426
78	Santa Cruz	s	s	-	50	50	-
82	Santa Fe	220	146	81	34.955	28.933	6.022
86	Santiago del Estero	183	177	14	6.674	5.803	871
94	Tierra del Fuego	-	-	-	-	-	-
90	Tucumán	45	43	8	6.660	6.353	307

(¹) El total puede no corresponder a la suma de los parciales dado que las categorías no son excluyentes, porque una EAP puede tener colmenas propias y de terceros.

**Fuente:** INDEC. Censo Nacional Agropecuario 2018. Resultados definitivos.



## V.1.1 Bovinos



En el total del país, 130.929 EAP declararon dedicarse a la producción bovina y contar con un total de 40.023.083 cabezas. Desarrollaban diferentes orientaciones productivas: el 76% llevaba a cabo producción con finalidad comercial con orientación única o combinada, mientras que el 24% restante declaró producir para el consumo en la explotación.

Las EAP con orientación productiva comercial exclusiva representaban cerca del 68% de las EAP comerciales. Las que se dedicaban a la cría fueron las de mayor representatividad, con 48.915 EAP; mientras que las que se dedicaban a realizar el ciclo completo fueron las que presentaron mayor cantidad de existencias de ganado, con 14.687.833 cabezas.

En lo que respecta a las EAP que declararon desarrollar más de una orientación productiva comercial combinada, las de mayor presencia fueron las que realizaban cría e invernada, con 3.070 EAP y 2.179.531 de cabezas.

En cuanto a las prácticas de manejo que se adoptan en los rodeos, del total de las 99.322 EAP con orientación productiva comercial, el 96,2% realizaba alguna práctica de manejo alimenticio y el 96,6% desarrollaba algún tipo de manejo sanitario.

De las EAP relevadas, 5.995 declararon desarrollar actividad de tambo: 3.921 declararon dedicarse exclusivamente a esa actividad con un total de 1.635.764 cabezas; el resto corresponde a combinaciones con otras orientaciones productivas bovinas. Del total de tambos, el 69,9% tenía guacheras y el 46,8% realizaba control lechero.

**Gráfico 16.** Bovinos. EAP y cabezas según orientación productiva. Total del país

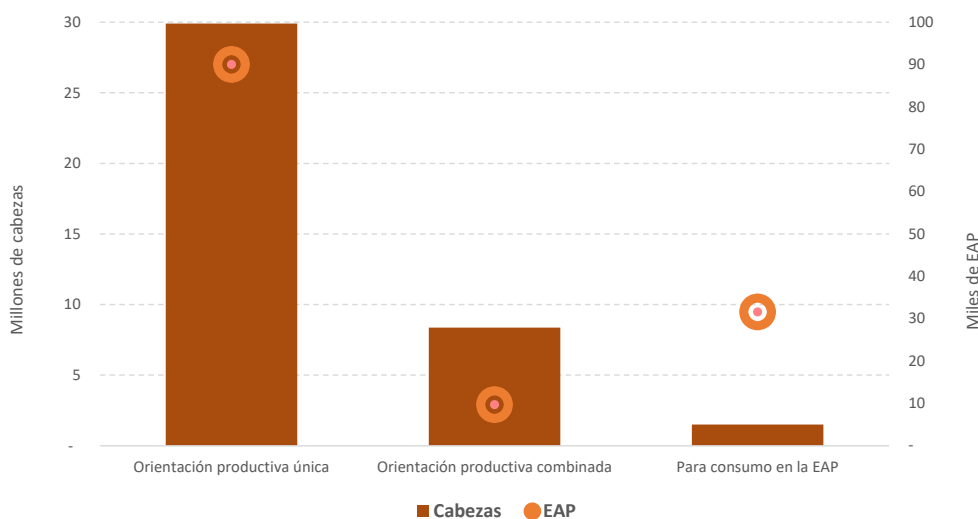

**Fuente:** INDEC. Censo Nacional Agropecuario 2018. Resultados definitivos.



**Gráfico 17. Bovinos. EAP por tipo de orientación productiva. Total del país**

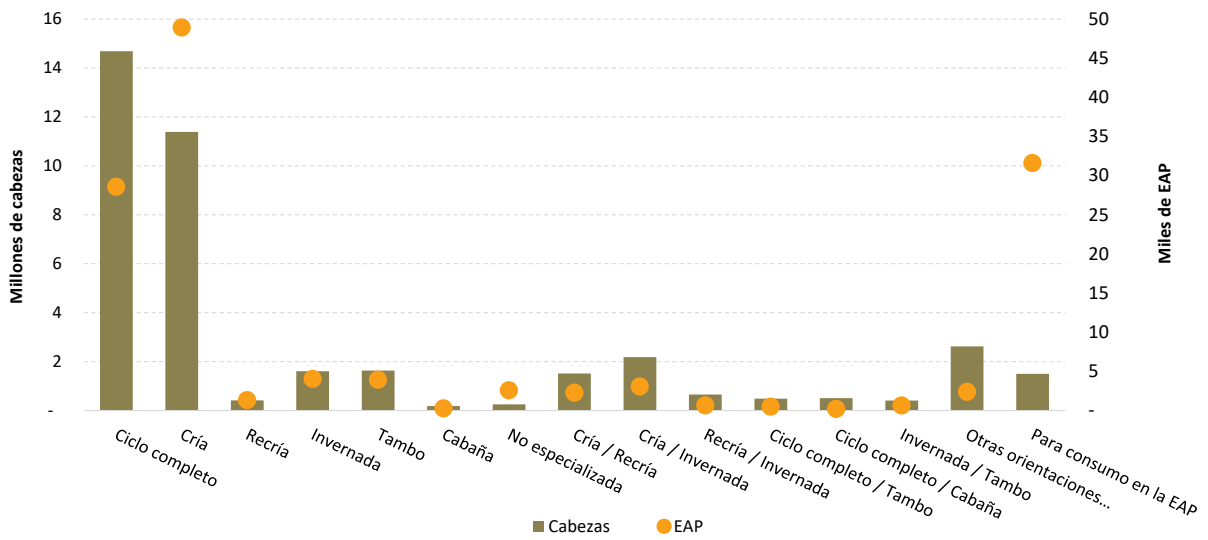

Fuente: INDEC. Censo Nacional Agropecuario 2018. Resultados definitivos.

**Gráfico 18. Bovinos. EAP y cabezas según orientación productiva del ganado. Total del país**

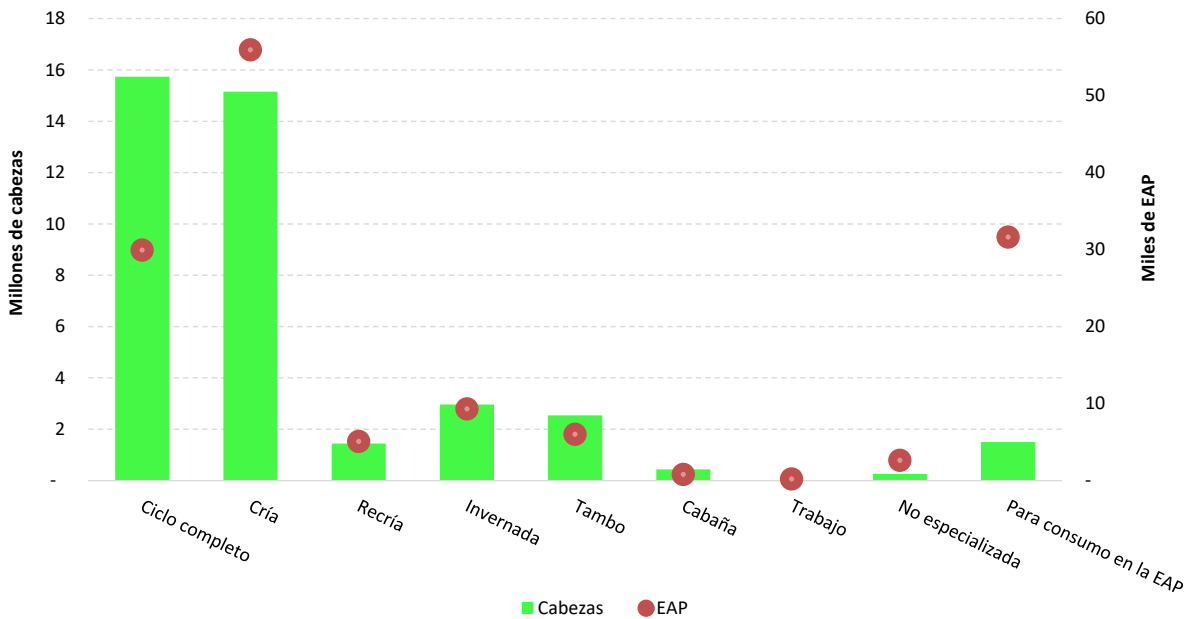

Fuente: INDEC. Censo Nacional Agropecuario 2018. Resultados definitivos.

Cuadro 5.13

**Bovinos. Explotaciones agropecuarias y existencias por orientación productiva exclusiva o en combinación, según provincia, en unidades y cabezas. Al 30 de junio de 2018**

Código	Provincia	Total	Orientación productiva comercial							
			Total	Exclusiva						
				Ciclo completo	Cría	Recría	Invernada	Tambo	Cabaña	No especializada
<b>Total del país</b>	<b>EAP</b>	<b>130.929</b>	<b>99.322</b>	<b>28.563</b>	<b>48.915</b>	<b>1.328</b>	<b>4.028</b>	<b>3.921</b>	<b>271</b>	<b>2.591</b>
	<b>Cabezas</b>	<b>40.023.083</b>	<b>38.523.342</b>	<b>14.687.833</b>	<b>11.385.672</b>	<b>413.130</b>	<b>1.603.691</b>	<b>1.635.764</b>	<b>181.876</b>	<b>253.174</b>
06 Buenos Aires	EAP	24.976	24.311	8.068	10.979	280	919	756	101	46
	Cabezas	14.883.528	14.701.452	6.777.860	3.796.101	77.941	387.272	415.194	61.407	15.698
10 Catamarca	EAP	3.352	2.609	725	1.568	15	33	18	s	131
	Cabezas	216.930	199.844	61.635	96.806	1.221	4.814	1.493	2.469	5.911
22 Chaco	EAP	9.254	8.150	2.514	4.786	45	105	5	12	403
	Cabezas	1.870.993	1.802.378	552.136	835.965	12.325	47.915	361	9.728	19.521
26 Chubut	EAP	1.423	1.038	383	400	54	74	7	6	s
	Cabezas	165.155	157.703	36.208	40.634	11.042	22.432	113	2.281	158
14 Córdoba	EAP	10.096	9.046	2.036	3.839	214	779	1.163	43	73
	Cabezas	3.614.041	3.476.449	1.062.445	631.544	83.183	330.694	583.719	27.265	5.067
18 Corrientes	EAP	8.495	6.756	1.496	3.947	60	191	8	10	416
	Cabezas	3.082.947	2.887.603	797.827	1.132.177	18.561	45.126	398	19.607	45.995
30 Entre Ríos	EAP	10.617	9.923	2.840	5.051	89	430	410	24	100
	Cabezas	2.866.264	2.787.986	1.120.530	864.494	16.504	136.476	91.573	11.502	21.912
34 Formosa	EAP	5.777	3.853	813	2.389	42	39	14	4	313
	Cabezas	1.224.504	1.105.679	246.636	536.220	10.126	28.037	580	2.034	32.998
38 Jujuy	EAP	2.763	1.229	994	75	6	50	5	-	39
	Cabezas	83.430	50.198	33.936	5.346	332	2.688	325	-	915
42 La Pampa	EAP	5.963	5.688	1.757	2.654	76	331	289	19	6
	Cabezas	2.556.614	2.480.885	1.060.144	798.245	15.552	122.480	27.750	9.676	1.322
46 La Rioja	EAP	2.068	1.325	269	869	16	6	-	-	137
	Cabezas	127.377	104.804	19.262	52.015	2.316	15.822	-	-	6.610
50 Mendoza	EAP	2.353	1.726	154	1.346	91	41	6	s	5
	Cabezas	334.232	311.910	34.084	213.216	20.235	6.735	510	46	826
54 Misiones	EAP	13.828	1.340	616	362	36	53	79	s	64
	Cabezas	354.062	180.354	83.632	51.711	3.373	18.404	2.167	722	4.148
58 Neuquén	EAP	1.846	1.032	215	592	s	20	14	s	129
	Cabezas	169.124	150.960	45.229	67.539	2.582	3.434	320	173	5.286
62 Río Negro	EAP	2.291	1.635	342	1.058	38	42	7	7	10
	Cabezas	507.936	489.145	111.742	273.035	3.616	9.284	5.307	3.921	732
66 Salta	EAP	3.756	1.930	467	974	23	29	26	6	327
	Cabezas	828.162	750.205	303.987	172.820	58.933	21.406	8.970	5.611	36.652
70 San Juan	EAP	476	312	50	207	12	s	6	-	28
	Cabezas	27.484	24.755	4.176	12.615	1.914	3.738	563	-	1.130
74 San Luis	EAP	3.509	3.287	359	2.589	44	70	11	3	60
	Cabezas	1.324.833	1.290.531	354.345	582.678	20.745	43.206	6.532	383	26.270
78 Santa Cruz	EAP	213	182	82	72	4	s	-	3	s
	Cabezas	71.368	69.034	31.123	24.429	277	1.230	-	4.671	100
82 Santa Fe	EAP	10.555	10.192	2.477	4.049	129	743	961	25	22
	Cabezas	4.459.989	4.402.835	1.511.444	928.648	19.876	293.035	464.815	13.105	10.367
86 Santiago del Estero	EAP	6.759	3.419	1.746	1.048	41	58	104	2	240
	Cabezas	1.136.199	987.312	393.497	256.442	30.380	52.523	21.482	7.275	10.367
94 Tierra del Fuego	EAP	59	54	31	14	s	-	-	-	s
	Cabezas	36.030	35.962	22.761	7.346	210	-	-	-	110
90 Tucumán	EAP	500	285	129	47	6	8	32	-	36
	Cabezas	81.881	75.358	23.194	5.646	1.886	6.940	3.592	-	1.079

(continúa)



**Cuadro 5.13 (conclusión)**

Código	Provincia	Orientación productiva comercial							Para consumo exclusivo de la EAP	
		Combinada						Otras orientaciones exclusivas o combinadas		
		Cría/recría	Cría/invernada	Recría/invernada	Ciclo completo/tambo	Ciclo completo/cabaña	Invernada/tambo			
<b>Total del país</b>	<b>EAP</b>	<b>2.268</b>	<b>3.070</b>	<b>646</b>	<b>482</b>	<b>209</b>	<b>645</b>	<b>2.385</b>	<b>31.607</b>	
	<b>Cabezas</b>	<b>1.510.676</b>	<b>2.179.531</b>	<b>651.167</b>	<b>486.490</b>	<b>506.800</b>	<b>405.791</b>	<b>2.621.747</b>	<b>1.499.741</b>	
06	Buenos Aires	EAP	1.029	886	138	135	121	56	797	665
		Cabezas	791.478	621.159	152.778	239.845	252.041	42.437	1.070.241	182.076
10	Catamarca	EAP	96	s	4	-	-	-	15	743
		Cabezas	10.946	620	5.764	-	-	-	8.165	17.086
22	Chaco	EAP	43	140	7	-	12	-	78	1.104
		Cabezas	28.252	107.087	7.801	-	29.804	-	151.483	68.615
26	Chubut	EAP	37	22	s	s	6	-	42	385
		Cabezas	10.425	4.645	2.418	63	13.755	-	13.529	7.452
14	Córdoba	EAP	132	146	123	78	6	137	277	1.050
		Cabezas	60.759	107.064	94.613	77.707	22.946	125.252	264.191	137.592
18	Corrientes	EAP	60	405	11	-	8	-	144	1.739
		Cabezas	65.794	501.545	10.662	-	37.012	-	212.899	195.344
30	Entre Ríos	EAP	153	499	59	54	10	29	175	694
		Cabezas	82.659	230.446	40.149	30.207	18.609	12.268	110.657	78.278
34	Formosa	EAP	92	57	11	s	s	-	75	1.924
		Cabezas	77.933	57.101	33.230	159	617	-	80.008	118.825
38	Jujuy	EAP	s	4	s	37	-	-	14	1.534
		Cabezas	1.508	408	312	2.152	-	-	2.276	33.232
42	La Pampa	EAP	115	211	96	17	17	8	92	275
		Cabezas	73.517	132.340	74.097	16.058	47.351	5.380	96.973	75.729
46	La Rioja	EAP	16	s	3	s	-	-	s	743
		Cabezas	3.227	1.347	430	24	-	-	3.751	22.573
50	Mendoza	EAP	56	11	s	s	-	-	10	627
		Cabezas	32.805	809	1.573	12	-	-	1.059	22.322
54	Misiones	EAP	14	10	s	9	-	-	92	12.488
		Cabezas	4.608	1.648	2.355	1.098	-	-	6.488	173.708
58	Neuquén	EAP	23	8	s	-	-	-	23	814
		Cabezas	14.863	2.557	1.000	-	-	-	7.977	18.164
62	Río Negro	EAP	59	30	9	s	s	-	30	656
		Cabezas	30.807	26.838	8.469	228	280	-	14.886	18.791
66	Salta	EAP	20	14	6	s	s	s	33	1.826
		Cabezas	24.775	38.604	22.914	1.515	7.582	1.473	44.963	77.957
70	San Juan	EAP	s	-	-	-	-	-	s	164
		Cabezas	326	-	-	-	-	-	293	2.729
74	San Luis	EAP	54	57	20	s	4	-	s	222
		Cabezas	54.126	73.905	38.913	3.096	25.526	-	60.806	34.302
78	Santa Cruz	EAP	12	s	-	-	s	-	4	31
		Cabezas	4.303	258	-	-	697	-	1.946	2.334
82	Santa Fe	EAP	210	542	129	101	15	401	388	363
		Cabezas	115.441	260.770	106.756	103.650	41.061	211.870	321.997	57.154
86	Santiago del Estero	EAP	35	19	14	39	4	10	59	3.340
		Cabezas	20.033	9.060	36.523	10.173	4.728	5.008	129.821	148.887
94	Tierra del Fuego	EAP	s	s	-	s	-	-	3	5
		Cabezas	745	1.113	-	503	-	-	3.174	68
90	Tucumán	EAP	5	s	6	-	s	s	11	215
		Cabezas	1.346	207	10.410	-	4.791	2.103	14.164	6.523

Fuente: INDEC. Censo Nacional Agropecuario 2018. Resultados definitivos.

**Cuadro 5.14** Bovinos. Explotaciones agropecuarias y existencias por orientación productiva, según provincia, en unidades y cabezas. Al 30 de junio de 2018

Código	Provincia	Total	Orientación productiva comercial									Para consumo exclusivo de la EAP	
			Total <sup>(1)</sup>	Ciclo completo	Cría	Recría	Invernada	Tambo	Cabaña	Trabajo	No especializada		
<b>Total del país</b>	<b>EAP</b>	<b>130.929</b>	<b>99.322</b>	<b>29.916</b>	<b>55.951</b>	<b>5.072</b>	<b>9.308</b>	<b>5.995</b>	<b>789</b>	<b>203</b>	<b>2.633</b>	<b>31.607</b>	
	<b>Cabezas</b>	<b>40.023.083</b>	<b>38.523.342</b>	<b>15.738.992</b>	<b>15.151.611</b>	<b>1.438.597</b>	<b>2.960.370</b>	<b>2.540.000</b>	<b>435.603</b>	<b>812</b>	<b>257.357</b>	<b>1.499.741</b>	
06	Buenos Aires	EAP	24.976	24.311	8.541	13.517	1.787	2.374	1.209	361	2	52	665
		Cabezas	14.883.528	14.701.452	7.270.448	5.250.024	520.963	793.945	690.806	158.743	5	16.518	182.076
10	Catamarca	EAP	3.352	2.609	737	1.678	120	44	18	2	1	131	743
		Cabezas	216.930	199.844	62.281	106.134	13.228	8.032	1.493	2.763	2	5.911	17.086
22	Chaco	EAP	9.254	8.150	2.563	5.023	123	285	11	46	-	404	1.104
		Cabezas	1.870.993	1.802.378	599.432	1.012.323	34.128	103.172	606	33.150	-	19.567	68.615
26	Chubut	EAP	1.423	1.038	404	486	102	106	10	19	20	5	385
		Cabezas	165.155	157.703	49.765	57.253	19.000	26.055	231	5.097	44	258	7.452
14	Córdoba	EAP	10.096	9.046	2.192	4.272	565	1.278	1.559	77	3	75	1.050
		Cabezas	3.614.041	3.476.449	1.157.485	800.099	167.929	486.921	808.754	49.225	212	5.824	137.592
18	Corrientes	EAP	8.495	6.756	1.533	4.539	170	643	12	25	77	419	1.739
		Cabezas	3.082.947	2.887.603	845.725	1.733.546	58.087	156.233	471	47.276	99	46.166	195.344
30	Entre Ríos	EAP	10.617	9.923	2.937	5.844	342	1.070	599	50	-	109	694
		Cabezas	2.866.264	2.787.986	1.172.007	1.135.133	51.374	249.682	131.656	25.432	-	22.702	78.278
34	Formosa	EAP	5.777	3.853	829	2.600	163	116	60	16	8	314	1.924
		Cabezas	1.224.504	1.105.679	252.397	689.531	57.260	62.443	2.067	8.902	20	33.059	118.825
38	Jujuy	EAP	2.763	1.229	1.041	88	12	58	43	1	3	43	1.534
		Cabezas	83.430	50.198	36.507	7.274	855	3.485	993	66	14	1.004	33.232
42	La Pampa	EAP	5.963	5.688	1.824	3.035	318	691	333	63	-	6	275
		Cabezas	2.556.614	2.480.885	1.135.199	987.756	74.420	210.922	40.770	30.496	-	1.322	75.729
46	La Rioja	EAP	2.068	1.325	274	892	s	11	s	s	-	138	743
		Cabezas	127.377	104.804	20.000	58.147	3.873	16.095	10	39	-	6.640	22.573
50	Mendoza	EAP	2.353	1.726	161	1.421	152	57	s	s	s	5	627
		Cabezas	334.232	311.910	34.467	236.632	31.320	7.900	518	46	201	826	22.322
54	Misiones	EAP	13.828	1.340	658	412	62	75	107	4	64	66	12.488
		Cabezas	354.062	180.354	87.785	56.873	5.770	21.857	2.755	983	143	4.188	173.708
58	Neuquén	EAP	1.846	1.032	222	639	34	35	26	s	s	129	814
		Cabezas	169.124	150.960	46.648	82.489	8.103	7.065	493	864	12	5.286	18.164
62	Río Negro	EAP	2.291	1.635	362	1.170	114	87	11	16	-	10	656
		Cabezas	507.936	489.145	114.977	322.793	18.506	21.399	5.341	5.397	-	732	18.791
66	Salta	EAP	3.756	1.930	478	1.027	59	59	34	13	13	337	1.826
		Cabezas	828.162	750.205	314.846	235.158	85.202	56.486	11.568	9.997	39	36.909	77.957
70	San Juan	EAP	476	312	52	210	15	5	s	-	-	s	164
		Cabezas	27.484	24.755	4.406	12.791	2.127	3.738	563	-	-	1.130	2.729
74	San Luis	EAP	3.509	3.287	371	2.708	127	158	13	9	-	60	222
		Cabezas	1.324.833	1.290.531	385.769	685.412	60.356	119.934	7.755	5.035	-	26.270	34.302
78	Santa Cruz	EAP	213	182	86	86	17	s	-	5	s	s	31
		Cabezas	71.368	69.034	32.878	28.253	1.586	1.366	-	4.848	3	100	2.334
82	Santa Fe	EAP	10.555	10.192	2.665	5.086	610	2.002	1.727	59	s	s	363
		Cabezas	4.459.989	4.402.835	1.625.008	1.318.063	135.654	496.081	791.929	25.723	10	10.367	57.154
86	Santiago del Estero	EAP	6.759	3.419	1.818	1.140	118	126	168	14	3	241	3.340
		Cabezas	1.136.199	987.312	436.173	313.366	77.008	95.256	34.051	20.083	8	11.367	148.887
94	Tierra del Fuego	EAP	59	54	32	20	s	s	s	3	-	s	5
		Cabezas	36.030	35.962	23.220	11.985	310	245	44	48	-	110	68
90	Tucumán	EAP	500	285	136	58	22	22	40	s	-	s	215
		Cabezas	81.881	75.358	31.569	10.576	11.538	12.058	7.126	1.390	-	1.101	6.523

(1) El total puede no corresponder a la suma de los parciales dado que las categorías no son excluyentes, porque una EAP puede declarar más de una orientación productiva.

Fuente: INDEC. Censo Nacional Agropecuario 2018. Resultados definitivos.

Cuadro 5.15

**Bovinos. Hembras en servicio, terneros nacidos y animales muertos en la explotación agropecuaria, según provincia, en cabezas. Del 1 de julio de 2017 al 30 de junio de 2018**

Código	Provincia	Hembras en servicio	Terneros nacidos vivos	Animales muertos	
				Menores a 1 año	De 1 año o más
Cabezas <sup>(1)</sup>					
	<b>Total del país</b>	<b>14.974.453</b>	<b>11.340.310</b>	<b>624.956</b>	<b>335.344</b>
06	Buenos Aires	5.959.193	4.948.686	228.352	95.435
10	Catamarca	67.206	53.416	4.641	2.600
22	Chaco	799.543	527.813	33.668	22.698
26	Chubut	64.592	51.077	3.776	1.428
14	Córdoba	1.111.407	867.062	67.783	34.378
18	Corrientes	1.232.354	744.745	37.904	28.928
30	Entre Ríos	1.079.381	747.066	38.234	23.822
34	Formosa	434.006	294.081	25.653	16.007
38	Jujuy	17.583	11.781	2.338	2.054
42	La Pampa	977.417	719.806	26.177	16.060
46	La Rioja	38.802	27.113	2.539	1.319
50	Mendoza	147.927	90.293	5.338	3.016
54	Misiones	59.676	40.473	3.120	1.471
58	Neuquén	65.846	49.008	3.445	3.009
62	Río Negro	226.261	174.486	6.663	3.138
66	Salta	172.663	147.833	12.628	13.948
70	San Juan	7.203	6.086	1.085	674
74	San Luis	537.033	401.463	19.830	9.738
78	Santa Cruz	37.663	26.891	1.115	779
82	Santa Fe	1.615.100	1.133.023	83.434	44.138
86	Santiago del Estero	291.423	249.831	15.606	9.778
94	Tierra del Fuego	16.544	15.349	323	353
90	Tucumán	15.630	12.928	1.304	573

(<sup>1</sup>) Los datos incluidos corresponden a las EAP que declararon desarrollar orientación productiva comercial.

**Fuente:** INDEC. Censo Nacional Agropecuario 2018. Resultados definitivos.



**Cuadro 5.16** Bovinos. Explotaciones agropecuarias por formas de alimentación, según provincia, en unidades. Del 1 de julio de 2017 al 30 de junio de 2018

Código	Provincia	Total de EAP con orientación productiva comercial	Total de EAP que declaran forma de alimentación <sup>(1)</sup>	Formas de alimentación								
				A corral	A campo		Total de EAP que declaran forma de suplementación alimenticia <sup>(2)</sup>	Suplementación alimenticia				
					Sin suplementación	Con suplementación		Tipo de suplementación				
								Balanceados	Granos	Reservas forrajeras	Otros	Sin discriminar
<b>EAP</b>												
	<b>Total del país</b>	<b>99.322</b>	<b>95.574</b>	<b>9.575</b>	<b>35.488</b>	<b>67.013</b>	<b>29.952</b>	<b>10.041</b>	<b>17.559</b>	<b>19.022</b>	<b>1.580</b>	<b>-</b>
06	Buenos Aires	24.311	23.706	3.725	10.892	16.329	9.832	2.933	6.120	6.489	404	-
10	Catamarca	2.609	2.555	59	494	2.088	401	41	186	294	10	-
22	Chaco	8.150	7.686	225	1.389	6.645	969	289	508	409	133	-
26	Chubut	1.038	994	159	519	454	430	169	55	363	15	-
14	Córdoba	9.046	8.879	1.934	4.334	4.349	3.834	1.365	2.804	2.560	169	-
18	Corrientes	6.756	6.305	119	1.709	5.050	1.204	819	371	182	145	-
30	Entre Ríos	9.923	9.398	483	3.991	5.905	3.488	1.072	1.597	2.506	118	-
34	Formosa	3.853	3.760	43	492	3.414	262	81	119	137	9	-
38	Jujuy	1.229	1.157	19	285	940	179	42	61	81	49	-
42	La Pampa	5.688	5.582	461	2.033	4.196	1.711	411	1.248	1.000	59	-
46	La Rioja	1.325	1.264	28	158	1.121	69	14	44	28	3	-
50	Mendoza	1.726	1.651	87	217	1.433	165	47	95	85	5	-
54	Misiones	1.340	1.269	70	613	712	284	66	142	123	26	-
58	Neuquén	1.032	984	69	531	483	379	141	205	287	20	-
62	Río Negro	1.635	1.563	172	372	1.237	322	123	155	175	27	-
66	Salta	1.930	1.801	122	513	1.305	332	57	137	239	8	-
70	San Juan	312	305	20	49	248	22	4	11	8	4	-
74	San Luis	3.287	3.194	281	676	2.726	615	159	378	308	67	-
78	Santa Cruz	182	175	9	53	128	51	20	6	39	1	-
82	Santa Fe	10.192	9.769	1.196	4.992	5.509	4.667	2.009	2.900	3.341	268	-
86	Santiago del Estero	3.419	3.244	262	1.039	2.536	651	158	373	315	31	-
94	Tierra del Fuego	54	54	-	14	44	23	5	2	19	4	-
90	Tucumán	285	279	32	123	161	62	16	42	34	5	-

(<sup>1</sup>) El total puede no corresponder a la suma de los parciales dado que las categorías no son excluyentes, porque una EAP puede declarar más de una forma de alimentación.

(<sup>2</sup>) El total puede no corresponder a la suma de los parciales dado que las categorías no son excluyentes, porque una EAP puede declarar más de una suplementación alimenticia.

**Fuente:** INDEC. Censo Nacional Agropecuario 2018. Resultados definitivos.



Cuadro 5.17

**Bovinos. Explotaciones agropecuarias por manejo reproductivo, según provincia, en unidades. Del 1 de julio de 2017 al 30 de junio de 2018**

Código	Provincia	Total de EAP con orientación productiva comercial <sup>(1)</sup>	Total de EAP que declaran manejo reproductivo <sup>(2)</sup>	Primer entore de vaquillonas			Control de fertilidad de toros	Detección de celo
				Por peso	Por edad	Edad promedio		
		EAP		Meses			EAP	
<b>Total del país</b>		<b>99.322</b>	<b>89.757</b>	<b>28.507</b>	<b>56.366</b>	<b>22</b>	<b>20.789</b>	<b>13.605</b>
06	Buenos Aires	24.311	22.763	7.516	16.919	20	10.379	4.231
10	Catamarca	2.609	2.404	359	1.265	25	95	178
22	Chaco	8.150	7.507	1.765	4.592	25	727	604
26	Chubut	1.038	882	118	754	22	143	103
14	Córdoba	9.046	7.785	3.475	4.335	21	1.686	2.193
18	Corrientes	6.756	6.002	2.462	3.259	28	962	716
30	Entre Ríos	9.923	9.146	3.180	5.445	22	1.342	939
34	Formosa	3.853	3.409	711	2.202	26	336	242
38	Jujuy	1.229	1.103	67	511	24	30	58
42	La Pampa	5.688	5.148	1.352	3.843	19	1.123	525
46	La Rioja	1.325	1.136	117	500	24	30	42
50	Mendoza	1.726	1.572	251	833	23	266	82
54	Misiones	1.340	1.128	373	599	24	93	195
58	Neuquén	1.032	861	85	716	23	106	79
62	Río Negro	1.635	1.527	462	796	21	181	82
66	Salta	1.930	1.505	314	799	25	160	172
70	San Juan	312	264	24	106	20	11	18
74	San Luis	3.287	3.076	458	1.820	22	547	229
78	Santa Cruz	182	174	34	142	22	74	29
82	Santa Fe	10.192	9.064	4.299	5.219	22	1.983	2.156
86	Santiago del Estero	3.419	3.022	995	1.589	24	466	688
94	Tierra del Fuego	54	52	17	47	24	23	10
90	Tucumán	285	227	73	75	22	26	34

(continúa)

**Cuadro 5.17 (conclusión)**

Código	Provincia	Servicio natural		Inseminación artificial	Trasplante embrionario	Diagnóstico de preñez	Estacionamiento de servicios	Reposición de hembras			Destete		
		A corral	A campo					Propia	Externa	Ambas	Menos de 3 meses	3 a 6 meses	Más de 6 meses
<b>EAP</b>													
	<b>Total del país</b>	<b>5.465</b>	<b>81.601</b>	<b>12.946</b>	<b>916</b>	<b>32.444</b>	<b>32.189</b>	<b>77.368</b>	<b>3.823</b>	<b>8.307</b>	<b>7.497</b>	<b>21.029</b>	<b>60.977</b>
06	Buenos Aires	750	21.505	5.022	296	15.168	15.216	18.341	1.784	2.560	1.097	4.171	17.422
10	Catamarca	194	2.156	30	5	142	53	2.232	41	128	265	513	1.619
22	Chaco	332	6.789	576	63	961	1.244	6.933	134	417	141	1.185	6.157
26	Chubut	60	807	87	18	167	358	771	40	55	12	104	749
14	Córdoba	860	6.536	1.718	155	3.274	2.416	6.627	296	843	1.831	2.670	3.268
18	Corrientes	209	5.473	689	48	1.255	1.376	5.446	104	433	217	1.321	4.445
30	Entre Ríos	316	8.416	909	41	2.202	2.373	7.887	412	834	596	1.607	6.926
34	Formosa	271	3.194	249	25	392	408	3.177	77	153	117	391	2.898
38	Jujuy	112	998	12	1	86	29	954	14	132	14	61	1.024
42	La Pampa	196	4.714	691	34	2.163	2.404	4.349	176	616	366	2.648	2.129
46	La Rioja	60	926	12	2	44	44	1.069	11	52	32	289	810
50	Mendoza	101	1.381	34	1	254	218	1.444	24	103	83	639	850
54	Misiones	132	1.001	49	2	166	218	1.020	26	78	146	314	663
58	Neuquén	55	789	76	7	133	305	810	25	24	32	140	687
62	Río Negro	55	1.412	118	19	342	412	1.323	80	121	61	321	1.144
66	Salta	137	1.347	104	22	182	149	1.353	13	124	126	205	1.161
70	San Juan	35	205	7	-	21	9	220	9	31	29	35	196
74	San Luis	117	2.850	245	25	653	764	2.786	82	205	62	1.116	1.893
78	Santa Cruz	10	165	20	1	43	110	163	2	9	3	22	149
82	Santa Fe	659	8.078	2.044	105	4.212	3.599	7.457	382	1.200	1.680	2.383	4.981
86	Santiago del Estero	773	2.621	219	41	517	419	2.780	80	149	532	847	1.631
94	Tierra del Fuego	4	48	10	4	27	33	37	3	12	-	13	39
90	Tucumán	27	190	25	1	40	32	189	8	28	55	34	136

(<sup>1</sup>) El manejo reproductivo se relevó solo para aquellas EAP que declararon como orientación productiva ciclo completo, cría, tambo o cabaña.

(<sup>2</sup>) El total puede no corresponder a la suma de los parciales dado que las categorías no son excluyentes, porque una EAP puede declarar más de un manejo reproductivo.

**Fuente:** INDEC. Censo Nacional Agropecuario 2018. Resultados definitivos.



Cuadro 5.18

**Bovinos. Explotaciones agropecuarias por manejo sanitario y otras prácticas, según provincia, en unidades. Del 1 de julio de 2017 al 30 de junio de 2018**

Código	Provincia	Total de EAP con orientación productiva comercial	Total de EAP que declaran manejo sanitario y otras prácticas (¹)	Aplicación de antiparasitarios		Control de venéreas	Vacunas no obligatorias	Inscripción al registro genealógico
				Internos	Externos			
<b>EAP</b>								
	<b>Total del país</b>	<b>99.322</b>	<b>95.923</b>	<b>92.794</b>	<b>90.486</b>	<b>45.979</b>	<b>72.554</b>	<b>3.235</b>
6	Buenos Aires	24.311	24.037	23.704	22.769	16.813	20.981	981
10	Catamarca	2.609	2.468	2.348	2.321	470	1.479	70
22	Chaco	8.150	7.853	7.682	7.676	2.571	6.040	115
26	Chubut	1.038	971	922	756	429	512	28
14	Córdoba	9.046	8.825	8.531	8.234	3.722	6.208	480
18	Corrientes	6.756	6.581	6.536	6.482	1.702	4.379	138
30	Entre Ríos	9.923	9.714	9.622	9.357	4.011	7.646	215
34	Formosa	3.853	3.764	3.738	3.691	1.381	2.981	130
38	Jujuy	1.229	1.196	1.182	1.082	186	645	35
42	La Pampa	5.688	5.576	4.990	4.954	4.764	4.569	85
46	La Rioja	1.325	990	796	875	219	435	23
50	Mendoza	1.726	1.329	1.099	1.094	415	575	53
54	Misiones	1.340	1.278	1.219	1.234	441	862	162
58	Neuquén	1.032	996	969	920	370	743	6
62	Río Negro	1.635	1.512	1.271	1.170	691	1.034	50
66	Salta	1.930	1.836	1.763	1.745	446	1.257	59
70	San Juan	312	260	226	212	54	54	14
74	San Luis	3.287	3.052	2.791	2.825	889	2.293	39
78	Santa Cruz	182	173	163	140	88	83	8
82	Santa Fe	10.192	10.010	9.926	9.752	5.135	7.774	391
86	Santiago del Estero	3.419	3.180	3.004	2.912	1.067	1.831	128
94	Tierra del Fuego	54	46	45	38	22	8	8
90	Tucumán	285	276	267	247	93	165	17

(continúa)

**Cuadro 5.18** (conclusión)

Código	Provincia	Certificación					Trazabilidad	
		Total (¹)	Exportación	Orgánica	Pastoril	Otros		Sin discriminar
<b>EAP</b>								
	<b>Total del país</b>	<b>3.428</b>	<b>2.015</b>	<b>191</b>	<b>634</b>	<b>538</b>	<b>50</b>	<b>19.793</b>
6	Buenos Aires	970	698	27	100	130	15	5.990
10	Catamarca	96	4	2	4	83	3	159
22	Chaco	176	33	6	115	18	4	411
26	Chubut	11	-	2	3	6	-	163
14	Córdoba	371	165	55	83	64	4	1.466
18	Corrientes	69	45	3	13	8	-	2.024
30	Entre Ríos	208	152	2	18	35	1	1.738
34	Formosa	80	28	6	23	22	1	357
38	Jujuy	11	-	1	6	4	-	18
42	La Pampa	338	312	-	6	19	1	2.572
46	La Rioja	8	1	-	3	4	-	23
50	Mendoza	34	2	3	15	14	-	87
54	Misiones	95	4	9	65	16	1	123
58	Neuquén	8	-	1	4	3	-	44
62	Río Negro	12	2	1	5	4	-	175
66	Salta	39	4	3	17	12	3	89
70	San Juan	8	-	-	6	2	-	6
74	San Luis	43	19	1	11	12	-	263
78	Santa Cruz	16	13	-	1	2	-	85
82	Santa Fe	617	493	9	60	43	12	3.681
86	Santiago del Estero	199	40	59	65	32	3	265
94	Tierra del Fuego	3	-	1	1	1	-	24
90	Tucumán	16	-	-	10	4	2	30

(¹) El total puede no corresponder a la suma de los parciales dado que las categorías no son excluyentes, porque una EAP puede declarar más de un manejo sanitario u otra práctica.

(²) El total puede no corresponder a la suma de los parciales dado que las categorías no son excluyentes, porque una EAP puede declarar más de una certificación.

**Fuente:** INDEC. Censo Nacional Agropecuario 2018. Resultados definitivos.

Cuadro 5.19

**Bovinos. Explotaciones agropecuarias por prácticas en rodeos orientados a tambo, según provincia, en unidades. Del 1 de julio de 2017 al 30 de junio de 2018**

Código	Provincia	EAP con tambo	Guacheras	Control lechero				Promedio de días por semana en los que se retira la leche
				Total <sup>(1)</sup>	Oficial (ACHA)	Otros	Sin determinar	
				EAP			Días	
	<b>Total del país</b>	<b>5.995</b>	<b>4.192</b>	<b>2.803</b>	<b>996</b>	<b>1.781</b>	<b>61</b>	<b>6</b>
06	Buenos Aires	1.209	961	770	387	378	13	6
10	Catamarca	18	6	4	3	1	-	5
22	Chaco	11	2	2	1	1	-	4
26	Chubut	10	4	4	-	4	-	5
14	Córdoba	1.559	1.163	861	214	626	30	6
18	Corrientes	12	4	1	-	1	-	4
30	Entre Ríos	599	340	130	33	97	2	4
34	Formosa	60	5	14	1	12	1	5
38	Jujuy	43	2	1	-	1	-	6
42	La Pampa	333	121	63	30	38	1	6
46	La Rioja	s	-	1	-	1	-	6
50	Mendoza	s	3	2	-	2	-	5
54	Misiones	107	24	59	36	23	2	3
58	Neuquén	26	6	4	-	4	-	6
62	Río Negro	11	5	5	1	4	-	4
66	Salta	34	15	24	10	15	-	5
70	San Juan	s	4	5	-	5	-	3
74	San Luis	13	7	4	1	2	1	3
78	Santa Cruz	-	-	-	-	-	-	-
82	Santa Fe	1.727	1.422	792	275	515	9	6
86	Santiago del Estero	168	79	45	2	41	2	5
94	Tierra del Fuego	s	-	1	-	1	-	4
90	Tucumán	40	19	11	2	9	-	3

(<sup>1</sup>) El total puede no corresponder a la suma de los parciales dado que las categorías no son excluyentes, porque una EAP puede declarar más de un tipo de control lechero.

**Fuente:** INDEC. Censo Nacional Agropecuario 2018. Resultados definitivos.

## V.1.2 Ovinos



En el país se registraron 39.545 EAP con producción ovina, con un total de 8.603.113 cabezas. Un 70% de las unidades declararon dedicar dicha producción a consumo exclusivo de la EAP, 27.751 EAP con 1.586.217 cabezas. El resto, 11.794 EAP, desarrollaba producción con orientación comercial y contaba con el 82% del ganado, 7.016.896 cabezas.

De las EAP con orientación productiva comercial, las que declararon majada con doble propósito carne-lana fueron las de mayor presencia, representando el 47% de estas EAP y el 66% de las cabezas.

Con relación a las EAP con orientación productiva comercial exclusiva –carne, lana, tambo o cabaña–, la orientación más representativa fue la que realizaba producción para carne, que contaba con la mayor cantidad de EAP, 4.040; mientras que la orientada a lana es la que sumó mayor cantidad de cabezas, 1.143.096.

El 99% de las EAP que desarrollaron producción comercial de ovinos realizaba alguna práctica de manejo relacionada a la actividad.

Gráfico 19.

Ovinos. EAP y cabezas según orientación productiva. Total del país

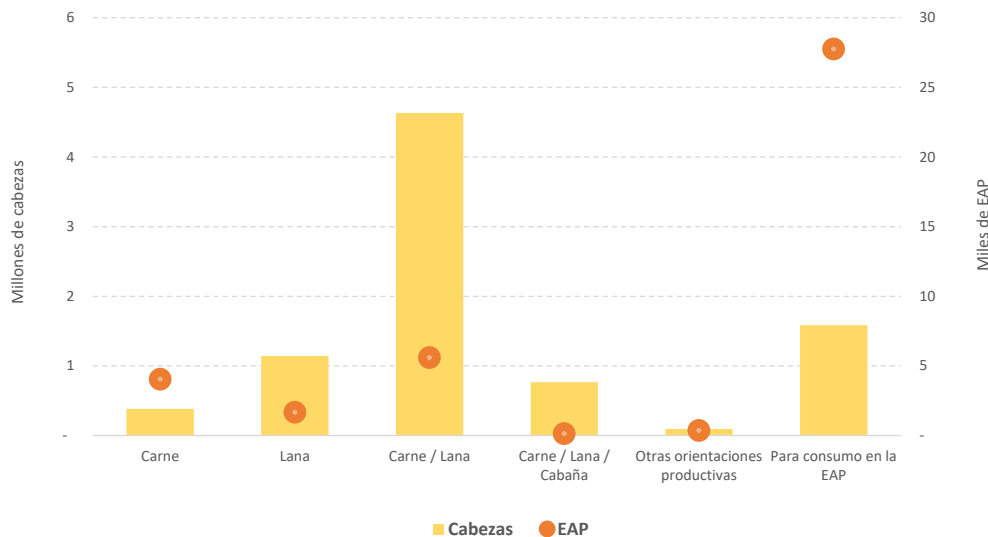

Fuente: INDEC. Censo Nacional Agropecuario 2018. Resultados definitivos.

**Cuadro 5.20 Ovinos. Explotaciones agropecuarias y existencias por orientación productiva exclusiva o en combinación, según provincia, en unidades y cabezas. Al 30 de junio de 2018**

Código	Provincia	Total	Orientación productiva comercial						Para consumo exclusivo de la EAP	
			Total	Exclusiva		Combinada		Otras orientaciones exclusivas o combinadas		
				Carne	Lana	Carne/lana	Carne/lana/cabaña			
<b>Total del país</b>	<b>EAP</b>	<b>39.545</b>	<b>11.794</b>	<b>4.040</b>	<b>1.672</b>	<b>5.592</b>	<b>126</b>	<b>364</b>	<b>27.751</b>	
	<b>Cabezas</b>	<b>8.603.113</b>	<b>7.016.896</b>	<b>382.727</b>	<b>1.143.096</b>	<b>4.631.002</b>	<b>766.398</b>	<b>93.673</b>	<b>1.586.217</b>	
06	Buenos Aires	EAP	6.791	1.176	386	98	596	25	71	5.615
		Cabezas	935.218	468.831	73.131	59.979	304.854	10.410	20.457	466.387
10	Catamarca	EAP	1.288	676	272	6	390	s	s	612
		Cabezas	67.013	53.768	13.640	340	39.041	81	666	13.245
22	Chaco	EAP	2.135	200	185	-	4	-	11	1.935
		Cabezas	65.438	9.781	8.484	-	178	-	1.119	55.657
26	Chubut	EAP	2.367	1.862	22	752	1.055	27	6	505
		Cabezas	2.706.389	2.640.602	10.656	691.122	1.639.013	293.987	5.824	65.787
14	Córdoba	EAP	2.443	673	560	s	86	3	s	1.770
		Cabezas	126.900	59.164	41.249	172	12.024	1.926	3.793	67.736
18	Corrientes	EAP	2.640	512	129	19	347	8	9	2.128
		Cabezas	488.723	299.794	15.003	13.773	260.411	5.973	4.634	188.929
30	Entre Ríos	EAP	2.340	390	236	14	112	5	23	1.950
		Cabezas	200.969	86.151	28.389	6.052	44.107	2.577	5.026	114.818
34	Formosa	EAP	1.832	218	195	-	13	-	10	1.614
		Cabezas	60.076	12.916	11.292	-	978	-	646	47.160
38	Jujuy	EAP	2.793	1.110	208	34	786	10	72	1.683
		Cabezas	230.940	152.998	14.880	2.118	126.217	1.444	8.339	77.942
42	La Pampa	EAP	1.675	162	98	3	47	3	11	1.513
		Cabezas	146.952	32.448	16.616	859	12.063	649	2.261	114.504
46	La Rioja	EAP	535	206	160	s	33	-	s	329
		Cabezas	16.171	10.070	7.945	37	1.660	-	428	6.101
50	Mendoza	EAP	875	317	181	7	121	-	8	558
		Cabezas	62.016	46.158	20.549	1.068	23.994	-	547	15.858
54	Misiones	EAP	340	18	s	-	s	-	s	322
		Cabezas	7.275	1.889	1.070	-	99	-	720	5.386
58	Neuquén	EAP	1.512	776	122	147	498	s	s	736
		Cabezas	131.248	93.342	10.064	14.103	65.510	3.057	608	37.906
62	Río Negro	EAP	2.033	1.305	47	510	716	14	18	728
		Cabezas	740.866	673.650	15.288	192.474	436.105	20.586	9.197	67.216
66	Salta	EAP	2.125	581	205	8	325	-	43	1.544
		Cabezas	116.619	54.926	12.473	311	37.692	-	4.450	61.693
70	San Juan	EAP	209	40	27	3	6	-	4	169
		Cabezas	5.412	2.672	2.008	169	179	-	316	2.740
74	San Luis	EAP	909	121	112	-	9	-	-	788
		Cabezas	36.090	6.560	5.884	-	676	-	-	29.530
78	Santa Cruz	EAP	415	347	s	61	258	23	s	68
		Cabezas	1.942.594	1.890.279	7.309	159.738	1.436.385	266.447	20.400	52.315
82	Santa Fe	EAP	1.242	132	105	s	s	s	13	1.110
		Cabezas	53.067	17.303	10.196	682	3.515	470	2.440	35.764
86	Santiago del Estero	EAP	2.806	874	712	3	146	-	13	1.932
		Cabezas	115.198	62.993	53.382	97	8.830	-	684	52.205
94	Tierra del Fuego	EAP	43	24	-	s	19	s	s	19
		Cabezas	339.877	336.535	-	2	176.832	158.791	910	3.342
90	Tucumán	EAP	197	74	60	-	11	-	3	123
		Cabezas	8.062	4.066	3.219	-	639	-	208	3.996

Fuente: INDEC. Censo Nacional Agropecuario 2018. Resultados definitivos.



Cuadro 5.21

Ovinos. Explotaciones agropecuarias por prácticas de manejo, según provincia, en unidades. Del 1 de julio de 2017 al 30 de junio de 2018

Código	Provincia	Total de EAP con orientación productiva comercial	Total de EAP que declaran prácticas de manejo (1)	Servicio		Inseminación artificial	Trasplante embrionario	Señalada	Descole
				Continuo	A corral				
<b>EAP</b>									
	<b>Total del país</b>	<b>11.794</b>	<b>11.679</b>	<b>6.071</b>	<b>4.677</b>	<b>298</b>	<b>43</b>	<b>9.399</b>	<b>8.639</b>
06	Buenos Aires	1.176	1.168	824	140	30	5	895	1.008
10	Catamarca	676	669	409	368	7	3	515	223
22	Chaco	200	195	178	22	2	1	107	95
26	Chubut	1.862	1.845	237	1.458	107	16	1.691	1.604
14	Córdoba	673	669	516	113	8	-	322	327
18	Corrientes	512	502	354	53	18	-	461	455
30	Entre Ríos	390	384	304	45	6	1	265	325
34	Formosa	218	217	171	53	1	1	120	122
38	Jujuy	1.110	1.097	578	477	8	2	1.030	888
42	La Pampa	162	160	117	23	2	1	108	122
46	La Rioja	206	202	179	32	1	-	103	89
50	Mendoza	317	310	133	103	3	1	256	214
54	Misiones	18	18	11	7	1	-	5	9
58	Neuquén	776	771	112	411	6	3	698	746
62	Río Negro	1.305	1.301	447	576	27	3	1.156	1.185
66	Salta	581	577	395	268	10	1	502	307
70	San Juan	40	39	28	10	-	-	22	20
74	San Luis	121	119	112	13	-	-	84	85
78	Santa Cruz	347	345	149	83	46	3	342	293
82	Santa Fe	132	128	97	26	3	1	67	85
86	Santiago del Estero	874	865	654	371	5	-	567	374
94	Tierra del Fuego	24	24	6	13	7	1	23	19
90	Tucumán	74	74	60	12	-	-	60	44

(continúa)



**Cuadro 5.21 (conclusión)**

Código	Provincia	Desparasitación			Control de venéreas	Vacunas	Esquila		
		Sistémica	Por derrame	Por baño			Preparto	Posparto	Desmaneada
EAP									
	<b>Total del país</b>	<b>8.589</b>	<b>3.743</b>	<b>2.004</b>	<b>1.842</b>	<b>7.383</b>	<b>4.206</b>	<b>6.465</b>	<b>4.695</b>
06	Buenos Aires	1.046	506	327	389	813	404	814	503
10	Catamarca	373	152	50	62	515	242	420	55
22	Chaco	152	71	10	35	135	66	59	25
26	Chubut	1.595	499	343	214	1.103	930	918	1.537
14	Córdoba	486	140	50	101	373	191	285	132
18	Corrientes	464	287	89	73	247	117	377	249
30	Entre Ríos	342	174	29	113	232	120	276	153
34	Formosa	159	93	12	37	143	76	52	20
38	Jujuy	751	247	443	56	584	374	522	102
42	La Pampa	100	62	15	39	61	52	102	33
46	La Rioja	123	76	21	25	108	70	75	28
50	Mendoza	208	53	33	29	153	48	248	47
54	Misiones	15	5	5	11	17	2	8	4
58	Neuquén	637	357	154	106	588	105	654	232
62	Río Negro	901	325	107	158	793	615	685	1.025
66	Salta	256	186	130	72	481	133	218	55
70	San Juan	23	8	3	7	16	13	20	7
74	San Luis	71	31	4	7	75	42	62	22
78	Santa Cruz	280	178	72	121	243	189	164	330
82	Santa Fe	118	40	12	29	79	46	81	43
86	Santiago del Estero	399	222	78	142	566	351	349	61
94	Tierra del Fuego	21	15	15	15	6	4	20	23
90	Tucumán	69	16	2	1	52	16	56	9

(<sup>1</sup>) El total puede no corresponder a la suma de los parciales dado que las categorías no son excluyentes, porque una EAP puede declarar más de un tipo de prácticas de manejo.

**Fuente:** INDEC. Censo Nacional Agropecuario 2018. Resultados definitivos.

## V.1.3 Caprinos



En el total del país, 31.761 EAP declararon dedicarse a la producción caprina, con un total de 2.568.385 cabezas. Del total de EAP, 17.436 destinaron sus hatos exclusivamente para el consumo propio, lo que significa el 54,9%; y el resto, 14.223 EAP, los orientaron a la producción comercial.

La principal orientación productiva comercial desarrollada de forma exclusiva era la dedicada a la producción de carne, con 11.907 EAP y 1.386.848 cabezas; dentro de las que se desarrollaron combinadas, carne-pelo fue la más numerosa, con 746 EAP y 134.869 cabezas.

De las 14.223 EAP que tenían una orientación productiva comercial, el 99,1% realizaba alguna práctica de manejo en sus hatos. Entre ellas, 1.734 EAP realizaban selección de vientres.

**Gráfico 20.** Caprinos. EAP y cabeza según orientación productiva. Total del país

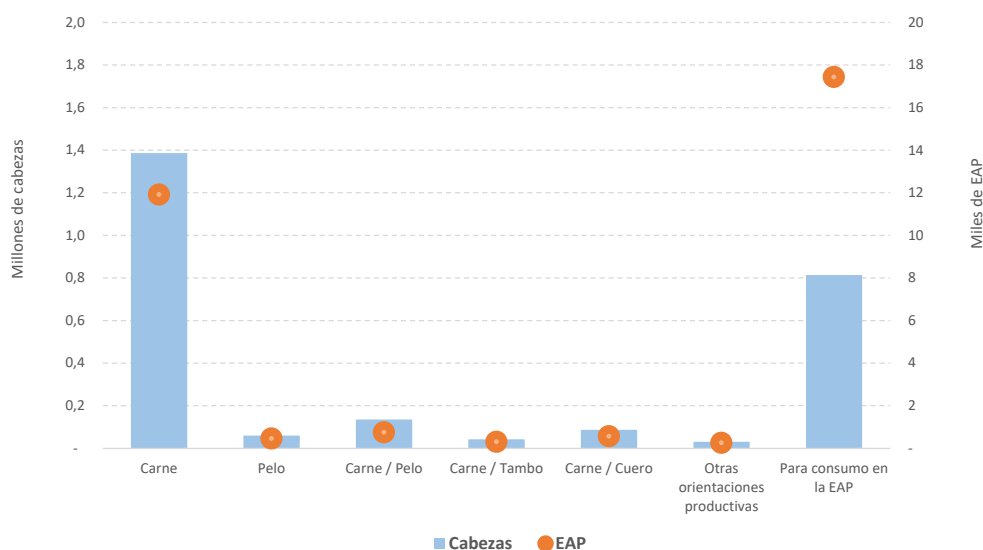

**Fuente:** INDEC. Censo Nacional Agropecuario 2018. Resultados definitivos.

**Cuadro 5.22 Caprinos. Explotaciones agropecuarias y existencias por orientación productiva exclusiva o en combinación, según provincia, en unidades y cabezas. Al 30 de junio de 2018**

Código	Provincia	Total	Orientación productiva comercial							Para consumo exclusivo de la EAP	Sin discriminar
			Total	Exclusiva		Combinada			Otras orientaciones exclusivas o combinadas		
				Carne	Pelo	Carne/pelo	Carne/tambo	Carne/cuero			
<b>Total del país</b>	<b>EAP</b>	<b>31.761</b>	<b>14.223</b>	<b>11.907</b>	<b>454</b>	<b>746</b>	<b>299</b>	<b>560</b>	<b>257</b>	<b>17.436</b>	<b>102</b>
	<b>Cabezas</b>	<b>2.568.385</b>	<b>1.742.100</b>	<b>1.386.848</b>	<b>59.846</b>	<b>134.869</b>	<b>42.659</b>	<b>87.127</b>	<b>30.751</b>	<b>813.199</b>	<b>13.086</b>
06	Buenos Aires	EAP	155	17	9	-	-	-	8	137	1
		Cabezas	7.204	1.717	430	-	-	-	1.287	4.033	1.454
10	Catamarca	EAP	2.162	1.633	1.452	2	4	13	8	509	20
		Cabezas	163.463	147.926	129.909	230	293	808	15.879	807	14.359
22	Chaco	EAP	3.628	678	664	-	-	1	5	8	2.939
		Cabezas	169.814	49.163	45.735	-	-	1.834	482	1.112	119.546
26	Chubut	EAP	523	382	2	176	203	-	-	1	141
		Cabezas	54.305	45.368	337	23.163	21.723	-	-	145	8.937
14	Córdoba	EAP	1.758	1.054	924	-	1	118	2	9	700
		Cabezas	110.498	88.460	67.501	-	32	20.028	108	791	21.918
18	Corrientes	EAP	336	13	13	-	-	-	-	-	323
		Cabezas	7.358	470	470	-	-	-	-	-	6.888
30	Entre Ríos	EAP	183	21	15	-	-	-	6	160	2
		Cabezas	6.262	1.454	1.049	-	-	-	405	4.739	69
34	Formosa	EAP	2.242	354	349	-	-	1	4	1.887	1
		Cabezas	102.688	24.417	23.952	-	-	14	-	451	78.224
38	Jujuy	EAP	1.674	469	194	-	11	65	119	80	1.201
		Cabezas	88.641	35.000	12.182	-	846	5.517	10.822	5.633	50.255
42	La Pampa	EAP	432	134	131	-	-	-	1	2	297
		Cabezas	42.047	24.439	24.016	-	-	-	205	218	17.604
46	La Rioja	EAP	1.673	939	928	-	-	3	2	6	715
		Cabezas	114.223	77.304	75.524	-	-	277	457	1.046	35.855
50	Mendoza	EAP	1.794	1.432	1.348	-	3	4	67	10	359
		Cabezas	394.916	374.059	342.323	-	978	1.373	28.689	696	20.554
54	Misiones	EAP	135	2	-	-	-	1	-	1	133
		Cabezas	1.736	40	-	-	-	20	-	20	1.696
58	Neuquén	EAP	1.869	1.310	763	119	353	4	41	30	551
		Cabezas	458.466	376.969	249.433	16.022	86.888	1.277	13.611	9.738	79.013
62	Río Negro	EAP	654	357	37	155	158	-	-	7	297
		Cabezas	67.035	50.144	5.505	20.344	22.666	-	-	1.629	16.891
66	Salta	EAP	2.297	806	577	-	10	41	113	65	1.487
		Cabezas	156.849	78.149	53.990	-	991	5.615	11.961	5.592	78.389
70	San Juan	EAP	403	227	209	1	-	10	4	3	176
		Cabezas	31.767	25.250	22.917	38	-	1.695	432	168	6.517
74	San Luis	EAP	668	197	193	-	-	2	2	-	469
		Cabezas	36.984	19.145	18.252	-	-	335	558	-	17.708
78	Santa Cruz	EAP	1	1	-	-	1	-	-	-	-
		Cabezas	161	161	-	-	161	-	-	-	-
82	Santa Fe	EAP	612	41	37	-	-	1	-	3	565
		Cabezas	27.873	3.314	3.121	-	-	16	-	177	24.185
86	Santiago del Estero	EAP	8.422	4.075	3.993	1	1	30	45	5	4.331
		Cabezas	518.613	312.912	304.906	49	250	3.348	3.644	715	204.645
94	Tierra del Fuego	EAP	-	-	-	-	-	-	-	-	-
		Cabezas	-	-	-	-	-	-	-	-	-
90	Tucumán	EAP	140	81	69	-	1	5	5	1	59
		Cabezas	7.482	6.239	5.296	-	41	502	279	121	1.243

Fuente: INDEC. Censo Nacional Agropecuario 2018. Resultados definitivos.

**Cuadro 5.23**

**Caprinos. Explotaciones agropecuarias por prácticas de manejo, según provincia, en unidades. Del 1 de julio de 2017 al 30 de junio de 2018**

Código	Provincia	Total de EAP con orientación productiva comercial	Total de EAP que declaran prácticas de manejo (1)	Servicio			Inseminación artificial	Trasplante embrionario	Diagnóstico de parásitos
				Continuo	Estacionado	A corral			
<b>EAP</b>									
	<b>Total del país</b>	<b>14.223</b>	<b>14.090</b>	<b>8.845</b>	<b>3.948</b>	<b>3.391</b>	<b>36</b>	<b>9</b>	<b>4.022</b>
06	Buenos Aires	17	17	8	8	7	1	-	11
10	Catamarca	1.633	1.642	1.275	261	463	2	-	488
22	Chaco	678	660	625	8	62	1	-	248
26	Chubut	382	380	24	327	93	-	-	23
14	Córdoba	1.054	1.053	849	182	148	1	1	232
18	Corrientes	13	13	12	-	2	-	-	2
30	Entre Ríos	21	21	16	5	4	-	-	15
34	Formosa	354	354	319	25	30	1	1	135
38	Jujuy	469	467	259	51	233	1	1	143
42	La Pampa	134	134	22	112	45	-	-	10
46	La Rioja	939	942	800	55	169	2	-	286
50	Mendoza	1.432	1.419	402	883	397	2	-	167
54	Misiones	2	2	1	1	1	-	-	-
58	Neuquén	1.310	1.300	37	1.239	123	10	1	69
62	Río Negro	357	353	82	266	11	-	-	18
66	Salta	806	791	540	96	233	1	2	255
70	San Juan	227	219	186	13	14	1	-	48
74	San Luis	197	196	184	12	20	-	-	65
78	Santa Cruz	1	1	1	-	-	-	-	-
82	Santa Fe	41	42	32	7	8	-	-	20
86	Santiago del Estero	4.075	4.003	3.099	391	1.318	13	3	1.749
94	Tierra del Fuego	-	-	-	-	-	-	-	-
90	Tucumán	81	81	72	6	10	-	-	38

(continúa)



**Cuadro 5.23 (conclusión)**

Código	Provincia	Desparasitaciones		Diagnóstico de brucelosis	Vacunación	Selección			
		Internas	Externas			Total (¹)	Por producción de leche	Por fertilidad	Sin discriminar
EAP									
	<b>Total del país</b>	<b>9.558</b>	<b>8.505</b>	<b>2.991</b>	<b>7.444</b>	<b>1.734</b>	<b>995</b>	<b>1.278</b>	<b>101</b>
06	Buenos Aires	16	15	8	10	6	5	1	2
10	Catamarca	1.248	1.229	417	1.098	154	88	121	13
22	Chaco	563	513	195	423	67	6	53	12
26	Chubut	179	126	23	116	46	1	43	3
14	Córdoba	837	655	197	419	176	120	137	7
18	Corrientes	12	12	1	6	1	-	-	1
30	Entre Ríos	20	19	14	14	7	1	7	0
34	Formosa	315	279	88	194	17	7	13	3
38	Jujuy	373	318	38	240	118	53	74	5
42	La Pampa	34	100	27	8	6	3	4	0
46	La Rioja	565	558	326	381	169	133	157	3
50	Mendoza	517	450	384	800	229	138	203	6
54	Misiones	2	2	1	2	-	-	-	0
58	Neuquén	667	434	44	330	201	73	145	14
62	Río Negro	120	61	30	143	12	6	5	5
66	Salta	700	613	101	562	144	127	65	10
70	San Juan	112	109	46	78	25	12	19	1
74	San Luis	143	108	46	98	11	-	9	2
78	Santa Cruz	1	-	-	1	-	-	-	0
82	Santa Fe	39	34	19	23	4	-	3	1
86	Santiago del Estero	3.020	2.801	948	2.442	287	178	172	13
94	Tierra del Fuego	-	-	-	-	-	-	-	-
90	Tucumán	75	69	38	56	54	44	47	-

(¹) El total puede no corresponder a la suma de los parciales dado que las categorías no son excluyentes, porque una EAP puede declarar más de un tipo de prácticas de manejo.

(²) El total puede no corresponder a la suma de los parciales dado que las categorías no son excluyentes, porque una EAP puede declarar más de una selección.

**Fuente:** INDEC. Censo Nacional Agropecuario 2018. Resultados definitivos.

## V.1.4 Porcinos



En el total del país, se capturaron 38.907 EAP que se dedicaban a la producción porcina, con un total de 3.590.266 cabezas. El 80%, con 482.478 cabezas, declaró destinar la producción al consumo exclusivo en la EAP; el 20% restante de las EAP, con casi el 87% de las cabezas registradas, declararon realizar producción con finalidad comercial.

Con relación a las orientaciones productivas comerciales desarrolladas de forma exclusiva, la dedicada a la producción de carne representaba mayor cantidad de EAP y cabezas: 7.806 y 2.816.259, respectivamente.

Las EAP con orientación comercial genética y las que combinan carne-genética abarcaban una cantidad de 155 EAP, con 291.529 cabezas.

En cuanto a las prácticas de manejo declaradas, se observa que, de las EAP con orientación productiva comercial, el 96,2% realizaba alguna práctica de manejo alimenticio, el 98,9% desarrollaba algún tipo de manejo reproductivo y el 94,4% declaró la realización de prácticas sanitarias.

**Gráfico 21.** Porcinos. EAP y cabezas según orientación productiva. Total del país

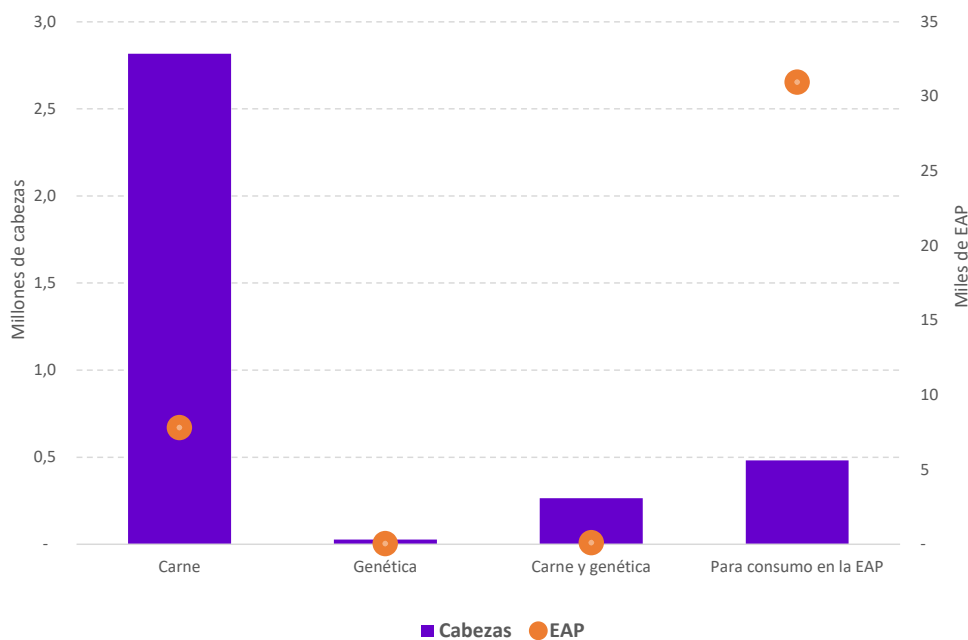

**Fuente:** INDEC. Censo Nacional Agropecuario 2018. Resultados definitivos.



**Cuadro 5.24** Porcinos. Explotaciones agropecuarias y existencias por orientación productiva exclusiva o en combinación, según provincia, en unidades y cabezas. Al 30 de junio de 2018

Código	Provincia	Total	Orientación productiva comercial				Para consumo exclusivo de la EAP	
			Total	Exclusiva		Carne y genética		
				Carne	Genética			
<b>Total del país</b>	<b>EAP</b>	<b>38.907</b>	<b>7.961</b>	<b>7.806</b>	<b>42</b>	<b>113</b>	<b>30.946</b>	
	<b>Cabezas</b>	<b>3.590.266</b>	<b>3.107.788</b>	<b>2.816.259</b>	<b>27.241</b>	<b>264.288</b>	<b>482.478</b>	
06	Buenos Aires	EAP	2.751	902	873	11	18	1.849
		Cabezas	814.302	770.434	621.601	3.148	145.685	43.868
10	Catamarca	EAP	1.424	627	622	-	5	797
		Cabezas	35.347	27.259	26.669	-	590	8.088
22	Chaco	EAP	2.876	392	381	6	5	2.484
		Cabezas	98.001	48.558	43.753	3.368	1.437	49.443
26	Chubut	EAP	163	91	88	-	3	72
		Cabezas	23.874	23.053	21.114	-	1.939	821
14	Córdoba	EAP	2.480	1.123	1.109	5	9	1.357
		Cabezas	832.444	798.867	757.791	6.607	34.469	33.577
18	Corrientes	EAP	990	94	92	-	2	896
		Cabezas	38.705	30.312	25.402	-	4.910	8.393
30	Entre Ríos	EAP	959	164	158	-	6	795
		Cabezas	314.317	302.438	266.717	-	35.721	11.879
34	Formosa	EAP	3.060	492	484	1	7	2.568
		Cabezas	81.816	28.828	28.343	22	463	52.988
38	Jujuy	EAP	430	107	105	-	2	323
		Cabezas	28.655	23.847	16.841	-	7.006	4.808
42	La Pampa	EAP	845	113	110	1	2	732
		Cabezas	82.547	62.875	61.701	220	954	19.672
46	La Rioja	EAP	651	176	174	-	2	475
		Cabezas	65.670	61.602	61.449	-	153	4.068
50	Mendoza	EAP	1.108	120	118	-	2	988
		Cabezas	33.311	25.168	24.678	-	490	8.143
54	Misiones	EAP	8.622	196	188	-	8	8.426
		Cabezas	108.812	17.385	16.440	-	945	91.427
58	Neuquén	EAP	311	131	128	-	3	180
		Cabezas	26.664	25.004	24.806	-	198	1.660
62	Río Negro	EAP	620	124	118	2	4	496
		Cabezas	26.257	19.449	17.673	630	1.146	6.808
66	Salta	EAP	1.598	521	516	2	3	1.077
		Cabezas	99.370	74.134	69.144	26	4.964	25.236
70	San Juan	EAP	324	52	52	-	-	272
		Cabezas	8.159	6.675	6.675	-	-	1.484
74	San Luis	EAP	662	106	104	-	2	556
		Cabezas	137.674	129.017	127.101	-	1.916	8.657
78	Santa Cruz	EAP	18	7	7	-	-	11
		Cabezas	1.045	934	934	-	-	111
82	Santa Fe	EAP	1.370	608	581	12	15	762
		Cabezas	569.428	549.610	518.733	12.436	18.441	19.818
86	Santiago del Estero	EAP	7.180	1.686	1.670	2	14	5.494
		Cabezas	136.911	59.453	57.508	784	1.161	77.458
94	Tierra del Fuego	EAP	33	26	26	-	-	7
		Cabezas	10.898	10.829	10.829	-	-	69
90	Tucumán	EAP	432	103	102	-	1	329
		Cabezas	16.059	12.057	10.357	-	1.700	4.002

Fuente: INDEC. Censo Nacional Agropecuario 2018. Resultados definitivos.



Cuadro 5.25

**Porcinos. Explotaciones agropecuarias por sistema de producción, según provincia, en unidades. Del 1 de julio de 2017 al 30 de junio de 2018**

Código	Provincia	Total de EAP con orientación productiva comercial	Sistema de producción			
			Extensivo			Intensivo
			Exclusivo	Combinado con intensivo	Superficie destinada a porcinos	
		EAP		Hectáreas	EAP	
<b>Total del país</b>		<b>7.961</b>	<b>3.797</b>	<b>803</b>	<b>88.515,9</b>	<b>2.275</b>
06	Buenos Aires	902	451	137	3.941,5	296
10	Catamarca	627	204	27	2.599,0	192
22	Chaco	392	269	48	6.165,0	50
26	Chubut	91	28	12	317,4	49
14	Córdoba	1.123	531	140	6.473,0	404
18	Corrientes	94	35	14	653,0	38
30	Entre Ríos	164	56	8	251,0	94
34	Formosa	492	366	20	13.102,0	56
38	Jujuy	107	24	8	2.340,0	64
42	La Pampa	113	64	16	752,0	29
46	La Rioja	176	53	9	717,0	79
50	Mendoza	120	39	11	269,0	66
54	Misiones	196	46	11	397,0	102
58	Neuquén	131	14	11	108,5	100
62	Río Negro	124	51	18	5.171,0	52
66	Salta	521	377	17	16.807,5	66
70	San Juan	52	7	1	15,0	40
74	San Luis	106	68	6	995,0	24
78	Santa Cruz	7	1	3	23,0	3
82	Santa Fe	608	263	117	1.750,0	217
86	Santiago del Estero	1.686	779	159	25.142,0	210
94	Tierra del Fuego	26	-	1	1,0	24
90	Tucumán	103	71	9	526,0	20

**Fuente:** INDEC. Censo Nacional Agropecuario 2018. Resultados definitivos.



**Cuadro 5.26** Porcinos. Explotaciones agropecuarias por formas de alimentación, según provincia, en unidades. Del 1 de julio de 2017 al 30 de junio de 2018

Código	Provincia	Total de EAP con orientación productiva comercial	Total de EAP que declaran forma de alimentación <sup>(1)</sup>	Formas de alimentación						
				Pastoreo directo	Alimentos balanceados				Otros alimentos	Dietas diferentes según etapas productivas
					Total <sup>(2)</sup>	Adquirido	Elaboración propia	Sin discriminar		
<b>EAP</b>										
<b>Total del país</b>		<b>7.961</b>	<b>7.657</b>	<b>4.087</b>	<b>5.081</b>	<b>3.864</b>	<b>1.882</b>	<b>110</b>	<b>3.691</b>	<b>3.238</b>
06	Buenos Aires	902	892	367	714	420	432	1	375	585
10	Catamarca	627	615	261	442	404	98	11	323	169
22	Chaco	392	384	295	236	202	73	3	176	136
26	Chubut	91	90	12	89	83	8	1	28	65
14	Córdoba	1.123	1.109	398	896	705	319	17	559	696
18	Corrientes	94	91	50	74	63	16	1	43	44
30	Entre Ríos	164	160	41	137	95	68	-	65	106
34	Formosa	492	486	391	302	238	87	8	230	96
38	Jujuy	107	105	34	85	75	20	-	58	28
42	La Pampa	113	112	63	77	44	45	1	43	63
46	La Rioja	176	170	71	138	128	20	4	58	40
50	Mendoza	120	119	33	105	91	27	-	44	69
54	Misiones	196	188	72	122	105	41	1	112	59
58	Neuquén	131	131	31	123	112	20	3	45	86
62	Río Negro	124	122	56	108	90	30	1	68	81
66	Salta	521	488	386	136	83	67	7	231	69
70	San Juan	52	49	4	40	37	10	-	23	19
74	San Luis	106	103	50	72	63	16	1	39	53
78	Santa Cruz	7	7	1	7	7	-	-	3	6
82	Santa Fe	608	603	154	560	322	351	2	200	488
86	Santiago del Estero	1.686	1.505	1.256	531	428	111	47	898	217
94	Tierra del Fuego	26	26	13	25	25	-	-	21	21
90	Tucumán	103	102	48	62	44	23	1	49	42

<sup>(1)</sup> El total puede no corresponder a la suma de los parciales dado que las categorías no son excluyentes, porque una EAP puede declarar más de una forma de alimentación.

<sup>(2)</sup> El total puede no corresponder a la suma de los parciales dado que las categorías no son excluyentes, porque una EAP puede declarar más de un tipo de suplementación alimenticia.

**Fuente:** INDEC. Censo Nacional Agropecuario 2018. Resultados definitivos.

**Cuadro 5.27** Porcinos. Explotaciones agropecuarias por manejo reproductivo, según provincia, en unidades. Del 1 de julio de 2017 al 30 de junio de 2018

Código	Provincia	Total de EAP con orientación productiva comercial	Total de EAP que declaran manejo reproductivo <sup>(1)</sup>	Manejo reproductivo				
				Servicio natural	Inseminación artificial			
					Total <sup>(2)</sup>	Semen de padrillos propios	Semen adquirido	Sin discriminar
<b>EAP</b>								
	<b>Total del país</b>	<b>7.961</b>	<b>7.870</b>	<b>7.100</b>	<b>756</b>	<b>351</b>	<b>529</b>	<b>2</b>
06	Buenos Aires	902	892	741	182	91	120	-
10	Catamarca	627	626	611	3	3	-	-
22	Chaco	392	386	372	8	7	2	-
26	Chubut	91	90	85	8	3	6	-
14	Córdoba	1.123	1.116	928	247	98	196	-
18	Corrientes	94	92	84	7	5	2	-
30	Entre Ríos	164	157	109	55	23	41	-
34	Formosa	492	491	476	7	4	2	1
38	Jujuy	107	105	96	6	6	2	-
42	La Pampa	113	112	101	11	8	5	-
46	La Rioja	176	174	166	5	4	2	-
50	Mendoza	120	118	106	11	6	6	-
54	Misiones	196	193	164	3	2	1	-
58	Neuquén	131	131	124	9	1	9	-
62	Río Negro	124	121	116	10	3	10	-
66	Salta	521	502	469	14	10	4	1
70	San Juan	52	51	46	3	1	2	-
74	San Luis	106	104	98	8	1	8	-
78	Santa Cruz	7	7	7	-	-	-	-
82	Santa Fe	608	599	491	145	69	99	-
86	Santiago del Estero	1.686	1.675	1.585	6	3	5	-
94	Tierra del Fuego	26	26	26	2	1	2	-
90	Tucumán	103	102	99	6	2	5	-

(continúa)

**Cuadro 5.27 (conclusión)**

Código	Provincia	Manejo reproductivo								Lactancia media
		Manejo en bandas	Detección de celo	Asistencia al parto	Destete					
					Total <sup>(1)</sup>	en bandas	por peso	por edad	Sin discriminar	
		EAP								Días
	<b>Total del país</b>	<b>1.579</b>	<b>2.268</b>	<b>2.656</b>	<b>5.339</b>	<b>1.955</b>	<b>1.890</b>	<b>3.173</b>	<b>72</b>	<b>38</b>
06	Buenos Aires	349	340	415	772	359	285	426	6	35
10	Catamarca	38	203	201	465	113	263	215	5	33
22	Chaco	53	47	117	266	89	70	185	6	37
26	Chubut	41	34	36	76	36	27	45	-	38
14	Córdoba	383	501	503	956	438	377	475	10	33
18	Corrientes	12	15	30	62	21	19	44	1	37
30	Entre Ríos	69	76	90	130	66	29	86	1	33
34	Formosa	70	49	104	273	93	59	188	8	36
38	Jujuy	8	18	24	85	14	8	76	2	48
42	La Pampa	40	26	30	88	30	31	55	3	34
46	La Rioja	11	18	24	148	25	70	86	2	41
50	Mendoza	19	59	59	98	32	37	62	-	35
54	Misiones	14	44	63	118	42	32	88	-	38
58	Neuquén	24	46	55	99	31	30	68	1	40
62	Río Negro	36	39	48	103	50	40	56	-	35
66	Salta	27	68	86	229	35	52	170	8	48
70	San Juan	3	20	19	39	14	9	23	-	42
74	San Luis	33	34	38	87	39	30	44	1	30
78	Santa Cruz	3	4	6	7	2	2	5	-	32
82	Santa Fe	284	301	321	557	280	172	308	1	33
86	Santiago del Estero	37	283	314	582	106	208	420	16	45
94	Tierra del Fuego	7	10	25	22	16	5	6	-	42
90	Tucumán	18	33	48	77	24	35	42	1	44

(<sup>1</sup>) El total puede no corresponder a la suma de los parciales dado que las categorías no son excluyentes, porque una EAP puede declarar más de un manejo reproductivo.

(<sup>2</sup>) El total puede no corresponder a la suma de los parciales dado que las categorías no son excluyentes, porque una EAP puede declarar más de un tipo de inseminación artificial.

(<sup>3</sup>) El total puede no corresponder a la suma de los parciales dado que las categorías no son excluyentes, porque una EAP puede declarar más de una forma de destete.

**Fuente:** INDEC. Censo Nacional Agropecuario 2018. Resultados definitivos.

Cuadro 5.28

Porcinos. Explotaciones agropecuarias por manejo sanitario y otras prácticas, según provincia, en unidades. Del 1 de julio de 2017 al 30 de junio de 2018

Código	Provincia	Total de EAP con orientación productiva comercial	Total de EAP que declaran prácticas <sup>(1)</sup>	Manejo sanitario							Otras prácticas					
				Vacunas para		Antiparasitarios		Suministro de hierro a lechones	Diagnóstico de tuberculosis	Control de triquinosis	Castración	Descolillado	Identificación	Corte de cola	Corte y desinfección del cordón umbilical	Calefacción
				enfermedades reproductivas	enfermedades respiratorias	Externos	Internos									
				<b>EAP</b>												
<b>Total del país</b>		<b>7.961</b>	<b>7.515</b>	<b>3.443</b>	<b>3.613</b>	<b>6.642</b>	<b>6.913</b>	<b>2.805</b>	<b>1.685</b>	<b>2.797</b>	<b>4.281</b>	<b>1.589</b>	<b>2.293</b>	<b>1.970</b>	<b>1.751</b>	<b>926</b>
06	Buenos Aires	902	887	621	633	804	843	354	278	533	587	291	442	294	273	214
10	Catamarca	627	592	237	222	563	563	343	105	159	165	41	70	96	115	28
22	Chaco	392	384	167	200	350	374	164	80	119	223	87	69	76	98	16
26	Chubut	91	87	32	32	74	78	31	15	72	40	16	31	10	24	18
14	Córdoba	1.123	1.076	699	764	962	1.039	496	345	519	668	317	461	368	361	222
18	Corrientes	94	90	47	37	82	84	43	23	34	56	21	19	17	36	10
30	Entre Ríos	164	153	98	100	135	147	94	64	76	118	62	76	69	81	74
34	Formosa	492	471	149	117	420	455	157	46	52	287	80	108	162	82	16
38	Jujuy	107	105	43	39	101	104	63	25	35	63	26	15	19	25	10
42	La Pampa	113	109	56	59	95	104	28	42	70	81	18	52	27	19	11
46	La Rioja	176	151	32	34	126	129	34	25	24	39	8	14	21	18	6
50	Mendoza	120	115	70	64	100	109	52	41	72	63	42	30	25	39	28
54	Misiones	196	180	83	68	150	164	80	51	56	146	66	35	69	64	21
58	Neuquén	131	130	48	42	122	128	49	18	102	38	22	21	16	21	20
62	Río Negro	124	120	57	60	102	109	38	21	84	62	14	37	18	31	17
66	Salta	521	489	130	193	412	411	162	48	98	350	55	142	182	79	22
70	San Juan	52	50	16	15	40	43	25	9	17	29	9	7	9	10	4
74	San Luis	106	100	51	55	89	92	43	22	54	52	19	27	17	22	12
78	Santa Cruz	7	7	3	2	6	5	5	2	6	6	2	4	1	1	4
82	Santa Fe	608	598	465	519	560	578	287	225	301	521	213	386	243	189	136
86	Santiago del Estero	1.686	1.496	301	302	1.242	1.239	216	178	281	600	144	217	193	112	21
94	Tierra del Fuego	26	26	4	17	13	23	11	3	7	15	7	5	6	20	8
90	Tucumán	103	99	34	39	94	92	30	19	26	72	29	25	32	31	8

(1) El total puede no corresponder a la suma de los parciales dado que las categorías no son excluyentes, porque una EAP puede declarar más de una práctica.

Fuente: INDEC. Censo Nacional Agropecuario 2018. Resultados definitivos.





## V.1.5 Equinos



En el total del país, 78.247 EAP declararon existencias equinas con un total de 904.417 cabezas. El 79% de las EAP declaró poseer los equinos para uso exclusivo, concentrando el 69% de las existencias. De las EAP con producción de finalidad comercial, las que tenían una orientación exclusiva dedicada a la producción de equinos para trabajo presentaron la mayor cantidad de EAP y cabezas: 12.815 y 148.553, respectivamente.

Considerando las orientaciones productivas comerciales desarrolladas en combinación, deporte y trabajo resultó la combinación más frecuente, con 1.007 EAP que acumulaban 24.761 cabezas.

En relación a las existencias por categoría, del total nacional, el 35% de cabezas correspondía a yeguas; 34%, a caballos; y 10%, a potrillos y potrancas menores a un año.

Del total de las 16.325 EAP con orientación productiva comercial, el 97,4% realizaba alguna práctica de manejo relacionada con la actividad.

**Cuadro 5.29** Equinos. Existencias por categoría, según provincia, en cabezas.  
Al 30 de junio de 2018

Código	Provincia	Total	Categorías						
			Potrillos y potrancas menores a 1 año	Potros de 1 a 3 años	Potras de 1 a 3 años	Yeguas	Caballos	Padrillos	Sin discriminar
			Cabezas						
	<b>Total del país</b>	<b>904.417</b>	<b>86.309</b>	<b>41.848</b>	<b>48.813</b>	<b>318.474</b>	<b>309.021</b>	<b>23.353</b>	<b>76.599</b>
06	Buenos Aires	188.174	19.561	10.473	11.408	68.119	63.250	5.179	10.184
10	Catamarca	22.415	1.995	1.229	1.402	6.907	8.176	712	1.994
22	Chaco	54.886	4.235	2.273	2.419	19.073	19.463	1.405	6.018
26	Chubut	40.106	3.273	1.534	2.118	12.343	11.447	967	8.424
14	Córdoba	43.197	4.319	2.390	2.032	16.681	15.024	931	1.820
18	Corrientes	109.646	12.028	4.819	5.696	41.550	39.086	2.157	4.310
30	Entre Ríos	51.035	5.325	1.200	1.726	18.801	18.322	1.161	4.500
34	Formosa	48.218	3.973	2.603	2.939	15.732	16.828	1.686	4.457
38	Jujuy	8.508	482	330	420	2.359	3.077	238	1.602
42	La Pampa	35.896	4.264	1.483	1.665	14.784	12.310	1.025	365
46	La Rioja	8.402	668	321	422	2.585	3.519	152	735
50	Mendoza	46.956	5.593	2.829	3.433	17.398	14.555	1.475	1.673
54	Misiones	3.970	196	132	190	1.239	1.656	146	411
58	Neuquén	26.556	2.032	1.235	1.617	9.087	10.591	459	1.535
62	Río Negro	40.770	2.960	905	1.328	10.188	9.267	949	15.173
66	Salta	21.545	1.752	1.104	1.428	6.206	6.757	743	3.555
70	San Juan	5.302	389	265	299	1.860	1.879	139	471
74	San Luis	22.157	1.408	850	790	9.147	8.670	447	845
78	Santa Cruz	21.676	2.480	1.362	1.560	7.292	5.918	605	2.459
82	Santa Fe	54.213	4.347	2.082	2.829	21.437	21.476	1.061	981
86	Santiago del Estero	44.963	4.411	2.090	2.635	14.058	15.839	1.581	4.349
94	Tierra del Fuego	1.974	216	95	151	471	707	34	300
90	Tucumán	3.852	402	244	306	1.157	1.204	101	438

Fuente: INDEC. Censo Nacional Agropecuario 2018. Resultados definitivos.



Cuadro 5.30

Equinos. Explotaciones agropecuarias y existencias por orientación productiva exclusiva o en combinación, según provincia, en unidades y cabezas. Al 30 de junio de 2018

Código	Provincia	Total	Orientación productiva comercial										Para uso exclusivo de la EAP	
			Total	Exclusiva		Combinada					Otras orientaciones exclusivas o combinadas			
				Carne	Trabajo	Haras/cabaña	Carne/trabajo	Deporte/recreación	Deporte/trabajo	Deporte/haras		Trabajo/haras		
<b>Total del país</b>	<b>EAP</b>	<b>78.247</b>	<b>16.325</b>	<b>158</b>	<b>12.815</b>	<b>183</b>	<b>312</b>	<b>854</b>	<b>1.007</b>	<b>92</b>	<b>110</b>	<b>794</b>	<b>61.922</b>	
	<b>Cabezas</b>	<b>904.417</b>	<b>280.576</b>	<b>9.352</b>	<b>148.553</b>	<b>19.038</b>	<b>16.565</b>	<b>18.311</b>	<b>24.761</b>	<b>9.095</b>	<b>9.372</b>	<b>25.529</b>	<b>623.841</b>	
06	Buenos Aires	EAP	13.103	4.363	5	3.504	98	11	218	291	51	41	144	8.740
		Cabezas	188.174	97.844	1.249	40.889	14.313	1.191	8.629	9.636	6.783	4.530	10.624	90.330
10	Catamarca	EAP	2.948	199	6	116	-	5	26	16	s	4	s	2.749
		Cabezas	22.415	2.526	167	1.000	-	155	450	342	25	70	317	19.889
22	Chaco	EAP	5.501	1.042	4	899	4	s	15	69	s	s	46	4.459
		Cabezas	54.886	11.260	98	9.276	274	67	239	645	140	54	467	43.626
26	Chubut	EAP	2.234	407	9	289	s	19	26	19	5	s	s	1.827
		Cabezas	40.106	8.081	234	5.035	48	742	190	312	132	72	1.316	32.025
14	Córdoba	EAP	4.734	741	12	489	19	4	81	64	14	11	47	3.993
		Cabezas	43.197	13.082	689	3.490	1.600	334	2.180	1.472	1.217	362	1.738	30.115
18	Corrientes	EAP	6.255	1.219	s	1.141	5	8	4	13	3	11	s	5.036
		Cabezas	109.646	27.240	77	20.857	102	555	26	1.544	160	2.174	1.745	82.406
30	Entre Ríos	EAP	5.736	1.222	6	1.060	11	5	41	32	3	9	55	4.514
		Cabezas	51.035	15.410	176	10.098	555	174	443	772	255	1.330	1.607	35.625
34	Formosa	EAP	4.754	630	s	583	s	s	3	18	-	4	15	4.124
		Cabezas	48.218	6.190	20	5.780	13	24	37	137	-	48	131	42.028
38	Jujuy	EAP	1.602	97	-	52	6	-	8	14	-	s	s	1.505
		Cabezas	8.508	770	-	219	93	-	74	219	-	3	162	7.738
42	La Pampa	EAP	3.079	1.017	9	829	10	23	36	71	s	5	s	2.062
		Cabezas	35.896	17.573	756	7.554	897	1.609	1.817	3.409	37	136	1.358	18.323
46	La Rioja	EAP	1.721	209	3	150	-	s	24	22	-	s	s	1.512
		Cabezas	8.402	1.195	41	705	-	4	138	229	-	20	58	7.207
50	Mendoza	EAP	2.893	276	64	95	3	14	38	27	3	4	28	2.617
		Cabezas	46.956	9.816	3.738	2.061	133	1.043	716	885	152	72	1.016	37.140
54	Misiones	EAP	1.362	63	-	30	s	-	13	5	s	-	11	1.299
		Cabezas	3.970	476	-	145	84	-	32	39	24	-	152	3.494
58	Neuquén	EAP	2.373	120	-	88	s	-	4	18	s	s	s	2.253
		Cabezas	26.556	2.244	-	1.265	52	-	54	706	5	19	143	24.312
62	Río Negro	EAP	2.445	806	15	523	-	168	59	20	s	-	s	1.639
		Cabezas	40.770	16.292	939	6.866	-	7.007	433	368	37	-	642	24.478
66	Salta	EAP	2.219	277	s	122	4	s	10	12	s	s	123	1.942
		Cabezas	21.545	3.652	3	1.626	138	20	239	439	46	11	1.130	17.893
70	San Juan	EAP	1.026	638	-	280	s	s	139	191	-	-	24	388
		Cabezas	5.302	3.482	-	1.196	4	61	712	1.310	-	-	199	1.820
74	San Luis	EAP	2.285	373	6	319	s	3	11	17	-	s	s	1.912
		Cabezas	22.157	4.319	222	2.716	312	58	257	326	-	25	403	17.838
78	Santa Cruz	EAP	451	60	s	37	-	12	s	3	-	s	3	391
		Cabezas	21.676	5.671	477	1.994	-	2.594	13	373	-	5	215	16.005
82	Santa Fe	EAP	5.213	1.882	7	1.731	10	5	45	32	s	s	48	3.331
		Cabezas	54.213	24.788	341	21.232	344	336	648	734	46	33	1.074	29.425
86	Santiago del Estero	EAP	5.845	646	7	466	-	22	39	47	-	8	57	5.199
		Cabezas	44.963	7.803	125	4.419	-	591	669	728	-	295	976	37.160
94	Tierra del Fuego	EAP	53	10	-	4	-	-	s	s	-	-	-	43
		Cabezas	1.974	170	-	87	-	-	20	63	-	-	-	1.804
90	Tucumán	EAP	415	28	-	8	s	-	7	5	s	s	s	387
		Cabezas	3.852	692	-	43	76	-	295	73	36	113	56	3.160

Fuente: INDEC. Censo Nacional Agropecuario 2018. Resultados definitivos.



Cuadro 5.31

Equinos. Explotaciones agropecuarias por prácticas de manejo, según provincia, en unidades. Del 1 de julio de 2017 al 30 de junio de 2018

Código	Provincia	Total de EAP con orientación productiva comercial	Total de EAP que declaran prácticas de manejo (1)	Alimentación					Manejo reproductivo			Manejo sanitario
				Pastoreo directo	Heno	Granos	Alimento balanceado	Suplementos nutricionales	Servicio natural	Inseminación artificial	Trasplante embrionario	Plan sanitario preventivo
<b>EAP</b>												
<b>Total del país</b>	<b>16.325</b>	<b>15.908</b>	<b>15.460</b>	<b>2.594</b>	<b>2.503</b>	<b>853</b>	<b>813</b>	<b>8.457</b>	<b>169</b>	<b>122</b>	<b>7.988</b>	
06	Buenos Aires	4.363	4.272	4.226	479	526	175	203	1.469	83	77	2.564
10	Catamarca	199	196	177	98	106	19	14	178	2	1	95
22	Chaco	1.042	1.024	1.011	114	190	27	38	674	2	-	530
26	Chubut	407	390	364	218	202	93	48	221	2	1	254
14	Córdoba	741	728	707	207	168	40	55	360	23	14	325
18	Corrientes	1.219	1.167	1.150	28	62	56	54	750	6	3	495
30	Entre Ríos	1.222	1.175	1.160	107	83	30	41	676	8	1	543
34	Formosa	630	624	610	21	70	21	13	426	3	-	402
38	Jujuy	97	74	61	24	32	26	17	46	3	2	53
42	La Pampa	1.017	1.004	991	78	102	24	37	429	10	9	324
46	La Rioja	209	203	198	23	67	28	23	128	-	-	64
50	Mendoza	276	274	251	87	76	29	28	220	2	-	106
54	Misiones	63	62	58	9	17	9	7	42	2	2	33
58	Neuquén	120	120	116	92	95	52	36	108	1	-	102
62	Río Negro	806	795	779	185	123	34	10	645	-	-	295
66	Salta	277	224	209	26	49	20	21	117	9	4	138
70	San Juan	638	629	488	383	67	24	15	343	1	1	197
74	San Luis	373	367	362	27	30	9	14	186	3	1	141
78	Santa Cruz	60	60	58	34	31	27	17	46	1	-	48
82	Santa Fe	1.882	1.844	1.826	188	244	60	54	803	7	4	1.058
86	Santiago del Estero	646	638	621	153	141	45	63	561	1	2	199
94	Tierra del Fuego	10	10	10	7	5	3	2	5	-	-	8
90	Tucumán	28	28	27	6	17	2	3	24	-	-	14

(1) El total puede no corresponder a la suma de los parciales dado que las categorías no son excluyentes, porque una EAP puede declarar más de una práctica de manejo.

Fuente: INDEC. Censo Nacional Agropecuario 2018. Resultados definitivos.

## V.1.6 Llamas



En el total del país, 3.494 EAP se dedicaban a la producción de llamas, con un total de 194.787 cabezas. De ese total, 1.679 EAP, con 60.320 cabezas, se destinaban a la producción para consumo exclusivo de la EAP; y 1.815 EAP, con 134.467 cabezas, presentaban una orientación comercial.

Con relación a las orientaciones productivas comerciales exclusivas, la dedicada a carne contaba con mayor cantidad de EAP y cabezas: 272 y 18.232, respectivamente.

Para el caso de las orientaciones productivas comerciales combinadas, carne y fibra resultó ser la más frecuente y con el mayor número de animales, 784 EAP y 63.214 cabezas.

En relación a las existencias por categoría, 44,0% correspondían a llamas madres; 19,6%, a chitas y tekes; y 18,0%, a maltonas y maltones.

El 93,6% de las EAP con orientación productiva comercial realizaba alguna práctica de manejo relacionada con la actividad.

**Cuadro 5.32** Llamas. Existencias por categoría, según provincia, en cabezas. Al 30 de junio de 2018

Código	Provincia	Total	Categoría					Sin discriminar
			Chitas y tekes	Maltonas y maltones	Jañacho	Llamas madres	Capón	
<b>EAP</b>								
<b>Total del país</b>		<b>194.787</b>	<b>38.190</b>	<b>35.007</b>	<b>4.955</b>	<b>85.758</b>	<b>16.218</b>	<b>14.659</b>
06	Buenos Aires	1.006	92	114	173	537	40	50
10	Catamarca	12.107	2.298	2.053	375	6.117	796	468
22	Chaco	13	-	-	5	8	-	-
26	Chubut	-	-	-	-	-	-	-
14	Córdoba	706	115	50	60	367	108	6
18	Corrientes	2	-	-	1	1	-	-
30	Entre Ríos	52	5	6	10	27	-	4
34	Formosa	-	-	-	-	-	-	-
38	Jujuy	156.422	31.163	28.874	3.342	66.931	12.465	13.647
42	La Pampa	181	34	33	28	83	3	-
46	La Rioja	59	5	4	4	26	-	20
50	Mendoza	63	-	-	3	10	-	50
54	Misiones	8	6	1	1	-	-	-
58	Neuquén	1.379	317	161	9	641	251	-
62	Río Negro	116	10	8	9	60	-	29
66	Salta	22.076	4.092	3.638	856	10.693	2.537	260
70	San Juan	84	3	7	10	36	1	27
74	San Luis	312	37	23	46	154	13	39
78	Santa Cruz	-	-	-	-	-	-	-
82	Santa Fe	80	6	20	18	30	4	2
86	Santiago del Estero	45	7	-	3	35	-	-
94	Tierra del Fuego	55	-	-	-	-	-	55
90	Tucumán	21	-	15	2	2	-	2

Fuente: INDEC. Censo Nacional Agropecuario 2018. Resultados definitivos.

**Cuadro 5.33** Llamas. Explotaciones agropecuarias por orientación productiva, exclusiva o en combinación, según provincia, en unidades y cabezas. Al 30 de junio de 2018

Código	Provincia	Total	Orientación productiva comercial							Para consumo exclusivo de la EAP
			Total	Exclusiva		Combinada			Otras orientaciones exclusivas o combinadas	
				Carne	Fibra	Carne/fibra	Carne/cuero	Carne/fibra/cuero		
<b>Total del país</b>	<b>EAP</b>	<b>3.494</b>	<b>1.815</b>	<b>272</b>	<b>50</b>	<b>784</b>	<b>66</b>	<b>474</b>	<b>169</b>	<b>1.679</b>
	<b>Cabezas</b>	<b>194.787</b>	<b>134.467</b>	<b>18.232</b>	<b>3.557</b>	<b>63.214</b>	<b>4.728</b>	<b>35.384</b>	<b>9.352</b>	<b>60.320</b>
06 Buenos Aires	EAP	93	12	-	3	-	-	-	9	81
	Cabezas	1.006	312	-	236	-	-	-	76	694
10 Catamarca	EAP	230	142	3	s	109	-	19	s	88
	Cabezas	12.107	10.380	300	106	7.973	-	1.201	800	1.727
22 Chaco	EAP	s	-	-	-	-	-	-	-	2
	Cabezas	13	-	-	-	-	-	-	-	13
26 Chubut	EAP	-	-	-	-	-	-	-	-	-
	Cabezas	-	-	-	-	-	-	-	-	-
14 Córdoba	EAP	46	3	-	-	-	-	-	3	43
	Cabezas	706	19	-	-	-	-	-	19	687
18 Corrientes	EAP	s	s	-	-	-	-	s	-	-
	Cabezas	2	2	-	-	-	-	2	-	-
30 Entre Ríos	EAP	10	3	-	-	-	-	-	3	7
	Cabezas	52	25	-	-	-	-	-	25	27
34 Formosa	EAP	-	-	-	-	-	-	-	-	-
	Cabezas	-	-	-	-	-	-	-	-	-
38 Jujuy	EAP	2.625	1.403	238	29	522	61	432	121	1.222
	Cabezas	156.422	104.013	16.547	1.415	41.406	4.489	32.850	7.306	52.409
42 La Pampa	EAP	18	4	-	-	-	-	-	4	14
	Cabezas	181	41	-	-	-	-	-	41	140
46 La Rioja	EAP	5	s	-	-	-	-	-	s	s
	Cabezas	59	15	-	-	-	-	-	15	44
50 Mendoza	EAP	10	-	-	-	-	-	-	-	10
	Cabezas	63	-	-	-	-	-	-	-	63
54 Misiones	EAP	s	-	-	-	-	-	-	-	s
	Cabezas	8	-	-	-	-	-	-	-	8
58 Neuquén	EAP	7	s	-	s	-	-	-	-	5
	Cabezas	1.379	1.282	-	1.282	-	-	-	-	97
62 Río Negro	EAP	10	-	-	-	-	-	-	-	10
	Cabezas	116	-	-	-	-	-	-	-	116
66 Salta	EAP	376	233	30	11	153	5	22	12	143
	Cabezas	22.076	18.126	1.375	388	13.835	239	1.331	958	3.950
70 San Juan	EAP	9	s	-	s	-	-	-	s	s
	Cabezas	84	25	-	22	-	-	-	3	59
74 San Luis	EAP	26	5	-	s	-	-	-	s	21
	Cabezas	312	195	-	108	-	-	-	87	117
78 Santa Cruz	EAP	-	-	-	-	-	-	-	-	-
	Cabezas	-	-	-	-	-	-	-	-	-
82 Santa Fe	EAP	17	s	s	-	-	-	-	s	14
	Cabezas	80	17	10	-	-	-	-	7	63
86 Santiago del Estero	EAP	3	-	-	-	-	-	-	-	3
	Cabezas	45	-	-	-	-	-	-	-	45
94 Tierra del Fuego	EAP	1	-	-	-	-	-	-	-	1
	Cabezas	55	-	-	-	-	-	-	-	55
90 Tucumán	EAP	s	s	-	-	-	-	-	s	s
	Cabezas	21	15	-	-	-	-	-	15	6

Fuente: INDEC. Censo Nacional Agropecuario 2018. Resultados definitivos.



Cuadro 5.34

Llamas. Explotaciones agropecuarias por manejo sanitario, según provincia, en unidades.  
Del 1 de julio de 2017 al 30 de junio de 2018

Código	Provincia	Total de EAP con orientación productiva comercial	Total de EAP que declaran manejo sanitario (¹)	Plan sanitario preventivo	Desparasitación		Ordeño
					Interna	Externa	
<b>EAP</b>							
<b>Total del país</b>		<b>1.815</b>	<b>1.699</b>	<b>1.358</b>	<b>1.591</b>	<b>1.550</b>	<b>15</b>
06	Buenos Aires	12	7	6	7	6	1
10	Catamarca	142	137	101	129	105	1
22	Chaco	-	-	-	-	-	-
26	Chubut	-	-	-	-	-	-
14	Córdoba	3	1	1	1	1	-
18	Corrientes	s	1	-	1	-	-
30	Entre Ríos	3	3	1	3	1	-
34	Formosa	-	-	-	-	-	-
38	Jujuy	1.403	1.321	1.110	1.237	1.213	7
42	La Pampa	4	1	-	1	1	-
46	La Rioja	s	-	-	-	-	-
50	Mendoza	-	-	-	-	-	-
54	Misiones	-	-	-	-	-	-
58	Neuquén	s	2	1	2	2	-
62	Río Negro	-	-	-	-	-	-
66	Salta	233	217	130	202	212	6
70	San Juan	s	1	1	1	1	-
74	San Luis	5	5	4	5	5	-
78	Santa Cruz	-	-	-	-	-	-
82	Santa Fe	s	2	2	2	2	-
86	Santiago del Estero	-	-	-	-	-	-
94	Tierra del Fuego	-	-	-	-	-	-
90	Tucumán	s	1	1	-	1	-

(¹) El total puede no corresponder a la suma de los parciales dado que las categorías no son excluyentes, porque una EAP puede declarar más de un manejo sanitario.

**Fuente:** INDEC. Censo Nacional Agropecuario 2018. Resultados definitivos.

## V.1.7 Conejos



En el total del país, se registraron 136 EAP dedicadas a la producción de conejos, con un total de 22.029 cabezas. La principal orientación productiva comercial exclusiva resultó la producción de carne, con 116 EAP y 14.821 cabezas, seguida por la combinación carne y pelo de 7 EAP, con 1.541 cabezas.

En cuanto a las prácticas de manejo que adoptaban las explotaciones cunícolas, del total de 136 EAP que tenían orientación productiva comercial, el 98,5% realizaba alguna práctica de manejo y, dentro de ellas, 63 EAP aplicaban un plan preventivo integral de medidas sanitarias.

Cuadro 5.35

Conejos. Explotaciones agropecuarias por orientación productiva, según provincia, en unidades y cabezas. Al 30 de junio de 2018

Código	Provincia	Total	Orientación productiva comercial			Otras orientaciones exclusivas o combinadas	
			Exclusiva		Combinada		
			Carne	Pelo	Carne/pelo		
<b>Total del país</b>	<b>EAP</b>	<b>136</b>	<b>116</b>	<b>7</b>	<b>s</b>	<b>s</b>	
	<b>Cabezas</b>	<b>22.029</b>	<b>14.821</b>	<b>1.541</b>	<b>64</b>	<b>5.603</b>	
06	Buenos Aires	EAP	20	19	-	-	1
		Cabezas	3.235	2.860	-	-	375
10	Catamarca	EAP	9	s	-	s	s
		Cabezas	300	236	-	4	60
22	Chaco	EAP	-	-	-	-	-
		Cabezas	-	-	-	-	-
26	Chubut	EAP	6	6	-	-	-
		Cabezas	525	525	-	-	-
14	Córdoba	EAP	13	13	-	-	-
		Cabezas	572	572	-	-	-
18	Corrientes	EAP	-	-	-	-	-
		Cabezas	-	-	-	-	-
30	Entre Ríos	EAP	11	s	7	-	s
		Cabezas	2.216	658	1.541	-	17
34	Formosa	EAP	-	-	-	-	-
		Cabezas	-	-	-	-	-
38	Jujuy	EAP	3	s	-	-	s
		Cabezas	196	170	-	-	26
42	La Pampa	EAP	3	3	-	-	-
		Cabezas	288	288	-	-	-
46	La Rioja	EAP	11	8	-	-	3
		Cabezas	1.186	221	-	-	965
50	Mendoza	EAP	11	s	-	s	s
		Cabezas	4.013	618	-	60	3.335
54	Misiones	EAP	3	3	-	-	-
		Cabezas	126	126	-	-	-
58	Neuquén	EAP	11	11	-	-	-
		Cabezas	766	766	-	-	-
62	Río Negro	EAP	4	4	-	-	-
		Cabezas	83	83	-	-	-
66	Salta	EAP	6	s	-	-	s
		Cabezas	1.496	671	-	-	825
70	San Juan	EAP	3	3	-	-	-
		Cabezas	85	85	-	-	-
74	San Luis	EAP	3	3	-	-	-
		Cabezas	1.238	1.238	-	-	-
78	Santa Cruz	EAP	-	-	-	-	-
		Cabezas	-	-	-	-	-
82	Santa Fe	EAP	5	5	-	-	-
		Cabezas	5.349	5.349	-	-	-
86	Santiago del Estero	EAP	7	7	-	-	-
		Cabezas	172	172	-	-	-
94	Tierra del Fuego	EAP	3	3	-	-	-
		Cabezas	76	76	-	-	-
90	Tucumán	EAP	4	4	-	-	-
		Cabezas	107	107	-	-	-

Fuente: INDEC. Censo Nacional Agropecuario 2018. Resultados definitivos.



**Cuadro 5.36 Conejos. Explotaciones agropecuarias por prácticas de manejo, según provincia, en unidades. Del 1 de julio de 2017 al 30 de junio de 2018**

Código	Provincia	Total de EAP con orientación productiva comercial	Total de EAP que declaran prácticas de manejo <sup>(1)</sup>	Manejo reproductivo		Tipo de crianza			Manejo sanitario
				Servicio natural	Inseminación artificial	En galpones	Al aire libre	Mixto	Plan preventivo integral
<b>EAP</b>									
	<b>Total del país</b>	<b>136</b>	<b>134</b>	<b>130</b>	<b>3</b>	<b>85</b>	<b>33</b>	<b>37</b>	<b>63</b>
06	Buenos Aires	20	18	17	2	16	1	3	10
10	Catamarca	9	9	9	-	1	6	3	3
22	Chaco	-	-	-	-	-	-	-	-
26	Chubut	6	6	6	-	5	-	1	3
14	Córdoba	13	13	12	-	9	3	3	6
18	Corrientes	-	-	-	-	-	-	-	-
30	Entre Ríos	11	11	11	-	2	8	1	3
34	Formosa	-	-	-	-	-	-	-	-
38	Jujuy	3	3	3	-	3	-	-	2
42	La Pampa	3	3	3	-	3	-	-	1
46	La Rioja	11	11	11	-	6	3	6	6
50	Mendoza	11	11	10	1	7	1	4	8
54	Misiones	3	3	3	-	3	-	1	2
58	Neuquén	11	11	10	-	10	-	1	4
62	Río Negro	4	4	4	-	-	2	1	2
66	Salta	6	6	6	-	5	1	4	3
70	San Juan	3	3	3	-	1	2	-	-
74	San Luis	3	3	3	-	-	1	2	1
78	Santa Cruz	-	-	-	-	-	-	-	-
82	Santa Fe	5	5	5	-	4	-	2	4
86	Santiago del Estero	7	7	7	-	6	4	3	1
94	Tierra del Fuego	3	3	3	-	2	1	-	2
90	Tucumán	4	4	4	-	2	-	2	2

(1) El total puede no corresponder a la suma de los parciales dado que las categorías no son excluyentes, porque una EAP puede declarar más de una práctica de manejo.

**Fuente:** INDEC. Censo Nacional Agropecuario 2018. Resultados definitivos.



## v.1.8 Otras especies



### **Búfalos**

Las existencias de búfalos en nuestro país totalizaban 66.507 cabezas pertenecientes a 207 EAP. Con relación a las orientaciones productivas, del total de EAP, 184 se dedicaban exclusivamente a carne; 3 EAP, a tambo; y 20 EAP tenían orientación productiva mixta.

La distribución porcentual de las existencias por categoría era la siguiente: búfalas, 47,2%; búfalos, 5,2%; bucerras, 9,7%; bucerros, 9,6%; bubillas, 14,9%; bubillitos, 4,2%; y bubillos, 9,3%.

### **Gansos, patos y pavos**

Al 30 de junio del 2018, se registraron 19.049 gansos en 2.184 EAP; 47.310 patos en 4.324 EAP y 39.184 pavos en 4.324 EAP.

**Cuadro 5.37** Búfalos. Existencias por categoría, según provincia, en cabezas. Al 30 de junio de 2018

Código	Provincia	Total	Categoría						
			Bucerras	Bucerros	Bubillas	Bubillitos	Bubillos	Búfalas	Búfalos
			Cabezas						
	<b>Total del país</b>	<b>66.507</b>	<b>6.422</b>	<b>6.391</b>	<b>9.891</b>	<b>2.776</b>	<b>6.217</b>	<b>31.372</b>	<b>3.438</b>
06	Buenos Aires	911	72	28	132	55	54	521	49
10	Catamarca	25	6	1	2	1	4	8	3
22	Chaco	10.776	841	909	2.450	665	1.263	4.315	333
26	Chubut	-	-	-	-	-	-	-	-
14	Córdoba	340	9	12	224	6	6	64	19
18	Corrientes	20.794	2.626	2.661	2.517	1.077	1.009	9.411	1.493
30	Entre Ríos	1.807	185	182	291	260	144	692	53
34	Formosa	29.444	2.449	2.408	4.089	597	3.570	15.249	1.082
38	Jujuy	-	-	-	-	-	-	-	-
42	La Pampa	169	4	4	5	5	-	116	35
46	La Rioja	-	-	-	-	-	-	-	-
50	Mendoza	-	-	-	-	-	-	-	-
54	Misiones	793	106	79	77	36	48	382	65
58	Neuquén	-	-	-	-	-	-	-	-
62	Río Negro	-	-	-	-	-	-	-	-
66	Salta	80	-	-	-	-	-	-	80
70	San Juan	-	-	-	-	-	-	-	-
74	San Luis	170	2	2	-	-	3	100	63
78	Santa Cruz	-	-	-	-	-	-	-	-
82	Santa Fe	762	73	67	89	55	113	332	33
86	Santiago del Estero	428	49	38	15	19	3	175	129
94	Tierra del Fuego	-	-	-	-	-	-	-	-
90	Tucumán	8	-	-	-	-	-	7	1

Fuente: INDEC. Censo Nacional Agropecuario 2018. Resultados definitivos.

**Cuadro 5.38**

**Búfalos. Explotaciones agropecuarias por orientación productiva, según provincia, en unidades. Del 1 de julio de 2017 al 30 de junio de 2018**

Código	Provincia	Total	Orientación productiva		
			Carne	Tambo	Mixta
EAP					
	<b>Total del país</b>	<b>207</b>	<b>184</b>	<b>3</b>	<b>20</b>
6	Buenos Aires	8	6	1	1
10	Catamarca	s	-	-	s
22	Chaco	24	22	1	1
26	Chubut	-	-	-	-
14	Córdoba	s	s	-	-
18	Corrientes	75	67	-	8
30	Entre Ríos	18	17	-	1
34	Formosa	37	35	-	2
38	Jujuy	-	-	-	-
42	La Pampa	s	s	-	1
46	La Rioja	-	-	-	-
50	Mendoza	-	-	-	-
54	Misiones	17	16	1	s
58	Neuquén	-	-	-	-
62	Río Negro	-	-	-	-
66	Salta	s	s	-	-
70	San Juan	-	-	-	-
74	San Luis	s	s	-	-
78	Santa Cruz	-	-	-	-
82	Santa Fe	10	10	-	-
86	Santiago del Estero	4	4	-	-
94	Tierra del Fuego	-	-	-	-
90	Tucumán	s	-	-	s

**Fuente:** INDEC. Censo Nacional Agropecuario 2018. Resultados definitivos.



**Cuadro 5.39** Gansos, patos y pavos. Explotaciones agropecuarias y existencias por especie, según provincia, en unidades y cabezas. Al 30 de junio de 2018

Código	Provincia	Gansos		Patos		Pavos	
		EAP	Cabezas	EAP	Cabezas	EAP	Cabezas
	<b>Total del país</b>	<b>2.184</b>	<b>19.049</b>	<b>4.325</b>	<b>47.310</b>	<b>4.324</b>	<b>39.184</b>
06	Buenos Aires	141	2.563	140	2.165	168	3.452
10	Catamarca	55	241	155	1.228	128	682
22	Chaco	170	1.983	468	6.964	500	7.544
26	Chubut	72	505	57	1.277	123	1.048
14	Córdoba	116	1.410	134	1.003	223	1.783
18	Corrientes	88	1.149	166	1.773	69	431
30	Entre Ríos	25	262	26	441	31	321
34	Formosa	190	1.457	713	9.470	301	2.374
38	Jujuy	44	300	96	681	56	314
42	La Pampa	29	234	21	129	36	345
46	La Rioja	73	407	277	2.199	368	2.429
50	Mendoza	191	1.084	184	1.429	266	1.403
54	Misiones	165	990	299	3.384	147	738
58	Neuquén	146	848	106	666	349	4.216
62	Río Negro	141	1.126	86	890	328	2.605
66	Salta	33	245	99	975	76	657
70	San Juan	35	320	36	248	42	331
74	San Luis	95	740	159	1.293	160	1.046
78	Santa Cruz	5	39	5	36	8	71
82	Santa Fe	64	1.023	89	1.267	100	1.186
86	Santiago del Estero	274	1.899	977	9.555	818	6.094
94	Tierra del Fuego	11	98	13	135	2	14
90	Tucumán	21	126	19	102	25	100

Fuente: INDEC. Censo Nacional Agropecuario 2018. Resultados definitivos.

# GANADERÍA

## Comercialización



En el CNA-18 se indagó sobre la forma de comercialización de la producción pecuaria realizada por las EAP. Al respecto, se debe considerar que una misma explotación puede declarar como primera venta más de un tipo de canal; en consecuencia, el total de EAP puede no corresponder a la suma de los parciales dado que las categorías no son excluyentes, porque una EAP puede declarar más de un tipo de comercialización.

### **Bovinos**

Sobre la primera venta de ganado en pie de bovinos para carne, para el total país, se observa que, de las 99.322 EAP con destino comercial, 30.506 EAP vendieron el ganado a otros productores; 25.719 EAP, a remate feria; y 21.949 EAP, a consignatarios.

En explotaciones con bovinos de leche, de las 5.995 EAP, el 74% (4.438 EAP) destinaron su producción a industrias lácteas. Además, 698 EAP declararon procesar leche para la elaboración de productos en la EAP. El 90% de estas EAP destinaron los productos elaborados para la venta.

### **Ovinos**

En el caso de la primera venta de ganado en pie de ovinos, de las 11.794 EAP, 4.269 destinaron el ganado a otros productores; 2.907, a otros canales; y 2.234, a carnicerías.

### **Caprinos**

Del total de explotaciones con destino comercial, el 32% (4.503 EAP) destinaron su producción a otros productores; el 27% (3.886 EAP), a otros canales; y el 24% (3.424 EAP), a matarifes y cabriteros.

### **Porcinos**

Respecto a la comercialización de porcinos, de las 7.962 EAP con destino comercial, el 30,9% (2.459 EAP) destinó su producción a otros productores; el 28,0% (2.232 EAP), a otros canales; y el 25,9% (2.063 EAP), a carnicerías.

### **Equinos**

Del total de EAP que se dedicaban a la producción comercial, 16.320, el principal canal de comercialización es el de otros canales, con el 43,2%; le siguen otros productores, con el 35,7%.

### **Llamas**

En el caso de las llamas, el 93,6% de las EAP que comercializaba lo hacía usando los siguientes canales: el 37%, otros canales; el 32%, carnicerías; y el 25%, otros productores.

### **Conejos**

De las 136 EAP que tenían producción con destino comercial, 80 EAP, el 59%, utilizaron otros canales; 46 EAP, el 34%, otros productores; y 17 EAP corresponden a la suma de las categorías carnicerías y frigoríficos/mataderos.



**Cuadro 5.40** Bovinos. Primera venta de ganado en pie. Explotaciones agropecuarias por canal de comercialización, según provincia, en unidades. Del 1 de julio de 2017 al 30 de junio de 2018

Código	Provincia	Total de EAP con orientación productiva comercial <sup>(1)</sup>	Canal de comercialización										
			Remate feria	Consignatarios	Mercados concentradores	Frigoríficos/mataderos	Carnicerías	Otros productores	Otras explotaciones de la empresa	Matarifes / abastecedores	Medios electrónicos	Otros canales	Sin discriminar
			EAP										
	<b>Total del país</b>	<b>99.322</b>	<b>25.719</b>	<b>21.949</b>	<b>3.744</b>	<b>15.581</b>	<b>14.202</b>	<b>30.506</b>	<b>887</b>	<b>2.144</b>	<b>370</b>	<b>3.668</b>	<b>2.021</b>
06	Buenos Aires	24.311	7.734	9.852	2.242	5.199	302	4.854	243	452	133	466	496
10	Catamarca	2.609	8	37	250	107	957	1.093	13	69	-	274	57
22	Chaco	8.150	808	1.369	30	764	3.279	3.151	35	174	11	148	130
26	Chubut	1.038	14	22	2	340	178	417	15	47	1	56	40
14	Córdoba	9.046	3.829	933	154	1.488	561	2.867	47	174	8	248	162
18	Corrientes	6.756	675	2.375	24	390	1.621	2.723	58	78	78	148	145
30	Entre Ríos	9.923	3.743	2.292	70	1.553	301	3.381	51	137	23	252	169
34	Formosa	3.853	574	514	183	259	2.316	692	23	23	8	87	46
38	Jujuy	1.229	5	-	2	49	741	441	1	11	-	100	23
42	La Pampa	5.688	2.600	732	343	1.712	78	1.028	58	22	6	52	108
46	La Rioja	1.325	72	29	5	42	439	634	4	28	-	178	57
50	Mendoza	1.726	185	350	14	88	20	791	26	218	-	81	25
54	Misiones	1.340	46	36	9	270	429	570	12	9	3	54	53
58	Neuquén	1.032	19	28	1	50	110	350	23	98	1	426	21
62	Río Negro	1.635	100	623	3	205	180	512	12	62	-	152	20
66	Salta	1.930	40	69	33	156	807	762	20	80	2	160	53
70	San Juan	312	10	2	1	8	76	166	-	8	-	46	5
74	San Luis	3.287	1.000	267	11	243	93	1.608	86	61	5	290	79
78	Santa Cruz	182	1	3	2	113	15	48	3	9	-	8	1
82	Santa Fe	10.192	4.041	2.273	339	2.102	336	2.967	91	258	84	144	237
86	Santiago del Estero	3.419	209	122	24	387	1.282	1.325	64	93	7	269	78
94	Tierra del Fuego	54	-	1	-	23	4	16	-	14	-	3	2
90	Tucumán	285	6	20	2	33	77	110	2	19	-	26	14

(<sup>1</sup>) El total puede no corresponder a la suma de los parciales dado que las categorías no son excluyentes, porque una EAP puede declarar más de un canal de comercialización.

**Fuente:** INDEC. Censo Nacional Agropecuario 2018. Resultados definitivos.



Cuadro 5.41

Bovinos. Venta de leche en rodeos de tambo. Explotaciones agropecuarias por canal de comercialización, según provincia, en unidades. Del 1 de julio de 2017 al 30 de junio de 2018

Código	Provincia	Total de EAP con tambo	Canales de comercialización de la leche cruda							Procesa leche para la elaboración de productos en la EAP				
			Total (¹)	Industrias lácteas	Cooperativas	Pool de leche	Circuitos minoristas	Venta directa al público	Otros destinos	Sin discriminar	Total (¹)	Para la venta	Consumo propio	Sin discriminar
<b>EAP</b>														
	<b>Total del país</b>	<b>5.995</b>	<b>5.259</b>	<b>4.438</b>	<b>611</b>	<b>32</b>	<b>87</b>	<b>66</b>	<b>29</b>	<b>796</b>	<b>698</b>	<b>628</b>	<b>311</b>	<b>4</b>
06	Buenos Aires	1.209	970	903	42	4	8	9	6	249	234	211	45	1
10	Catamarca	18	8	2	3	-	2	1	-	10	7	7	4	-
22	Chaco	11	8	-	-	-	2	5	-	4	6	5	4	-
26	Chubut	10	4	-	-	-	1	2	2	6	7	7	5	-
14	Córdoba	1.559	1.478	1.236	219	8	5	8	7	91	65	62	11	1
18	Corrientes	12	5	-	-	-	1	3	1	7	6	6	4	-
30	Entre Ríos	599	463	419	28	-	8	3	2	142	148	135	65	-
34	Formosa	60	22	-	-	-	7	15	-	38	42	41	35	-
38	Jujuy	43	1	-	-	-	1	-	-	42	42	39	41	-
42	La Pampa	333	320	311	7	-	-	1	1	13	10	7	6	-
46	La Rioja	s	-	-	-	-	-	-	-	1	-	-	-	-
50	Mendoza	s	4	2	-	-	1	1	-	3	4	4	1	-
54	Misiones	107	80	10	55	-	4	10	-	28	38	28	38	-
58	Neuquén	26	3	-	-	-	-	2	1	23	21	17	20	-
62	Río Negro	11	7	4	-	-	1	1	1	4	4	4	3	-
66	Salta	34	26	6	12	-	2	2	3	10	9	7	5	-
70	San Juan	s	2	-	1	-	1	-	-	4	4	3	1	1
74	San Luis	13	8	7	1	-	1	-	-	5	2	2	1	-
78	Santa Cruz	-	-	-	-	-	-	-	-	-	-	-	-	-
82	Santa Fe	1.727	1.663	1.434	197	14	7	3	3	91	23	19	8	-
86	Santiago del Estero	168	161	84	42	2	34	-	1	10	9	8	4	-
94	Tierra del Fuego	s	-	-	-	-	-	-	-	1	1	1	-	-
90	Tucumán	40	26	20	4	4	1	-	1	14	16	15	10	1

(¹) El total puede no corresponder a la suma de los parciales dado que las categorías no son excluyentes, porque una EAP puede declarar más de un canal de comercialización.

**Fuente:** INDEC. Censo Nacional Agropecuario 2018. Resultados definitivos.

**Cuadro 5.42** Ovinos. Primera venta de ganado en pie. Explotaciones agropecuarias por canal de comercialización, según provincia, en unidades. Del 1 de julio de 2017 al 30 de junio de 2018

Código	Provincia	Total de EAP con orientación productiva comercial <sup>(1)</sup>	Canal de comercialización							
			Remate feria	Frigoríficos/mataderos	Carnicerías	Consignatarios	Otros productores	Otras explotaciones de la empresa	Otros canales	Sin discriminar
			EAP							
	<b>Total del país</b>	<b>11.794</b>	<b>311</b>	<b>1.601</b>	<b>2.234</b>	<b>601</b>	<b>4.269</b>	<b>63</b>	<b>2.907</b>	<b>403</b>
06	Buenos Aires	1.176	81	310	223	123	286	12	182	61
10	Catamarca	676	16	5	95	10	475	8	85	7
22	Chaco	200	11	3	90	8	54	-	51	8
26	Chubut	1.862	7	473	320	29	480	11	500	122
14	Córdoba	673	14	32	103	13	348	7	172	12
18	Corrientes	512	29	24	97	182	170	-	37	21
30	Entre Ríos	390	38	34	53	50	187	9	40	18
34	Formosa	218	13	2	141	3	51	-	26	7
38	Jujuy	1.110	46	11	367	4	269	-	388	46
42	La Pampa	162	7	27	34	10	73	-	13	8
46	La Rioja	206	-	7	51	1	114	-	74	5
50	Mendoza	317	2	32	9	96	119	1	55	9
54	Misiones	18	2	2	4	-	9	-	1	-
58	Neuquén	776	1	16	53	10	317	7	370	15
62	Río Negro	1.305	12	103	229	29	538	5	409	12
66	Salta	581	17	8	132	11	205	-	211	10
70	San Juan	40	-	1	3	1	16	-	15	4
74	San Luis	121	1	4	12	-	84	-	19	5
78	Santa Cruz	347	-	269	18	9	40	2	28	2
82	Santa Fe	132	10	10	25	4	48	1	31	10
86	Santiago del Estero	874	4	209	171	5	362	-	161	10
94	Tierra del Fuego	24	-	19	1	1	5	-	-	-
90	Tucumán	74	-	-	3	2	19	-	39	11

(<sup>1</sup>) El total puede no corresponder a la suma de los parciales dado que las categorías no son excluyentes, porque una EAP puede declarar más de un canal de comercialización.

Fuente: INDEC. Censo Nacional Agropecuario 2018. Resultados definitivos.

Cuadro 5.43

Caprinos. Primera venta de ganado en pie. Explotaciones agropecuarias por canal de comercialización, según provincia, en unidades. Del 1 de julio de 2017 al 30 de junio de 2018

Código	Provincia	Total de EAP con orientación productiva comercial <sup>(1)</sup>	Canal de comercialización							
			Remate feria	Frigoríficos/mataderos	Matarifes/cabriteros	Carnicerías	Otros productores	Otras explotaciones de la empresa	Otros canales	Sin discriminar
EAP										
	<b>Total del país</b>	<b>14.223</b>	<b>73</b>	<b>286</b>	<b>3.424</b>	<b>2.169</b>	<b>4.503</b>	<b>46</b>	<b>3.886</b>	<b>975</b>
06	Buenos Aires	17	1	-	1	-	5	-	6	5
10	Catamarca	1.633	6	16	241	344	694	-	423	81
22	Chaco	678	18	9	12	310	138	1	189	54
26	Chubut	382	-	1	-	100	91	-	11	180
14	Córdoba	1.054	-	103	298	68	305	1	308	26
18	Corrientes	13	-	-	-	6	6	-	2	-
30	Entre Ríos	21	3	1	1	5	11	-	2	2
34	Formosa	354	10	2	3	239	85	-	74	8
38	Jujuy	469	7	2	1	117	122	1	173	54
42	La Pampa	134	1	3	55	14	47	-	19	2
46	La Rioja	939	-	10	340	135	391	2	242	29
50	Mendoza	1.432	1	32	845	13	324	-	224	32
54	Misiones	2	-	-	-	1	1	-	-	-
58	Neuquén	1.310	1	11	94	57	249	28	768	161
62	Río Negro	357	2	3	1	36	76	1	79	161
66	Salta	806	11	3	43	168	230	1	260	103
70	San Juan	227	-	-	23	15	44	-	137	10
74	San Luis	197	1	10	24	10	102	-	72	5
78	Santa Cruz	1	-	1	-	-	-	-	-	-
82	Santa Fe	41	3	2	-	13	14	-	10	1
86	Santiago del Estero	4.075	7	77	1.436	517	1.545	11	841	55
94	Tierra del Fuego	-	-	-	-	-	-	-	-	-
90	Tucumán	81	1	-	6	1	23	-	46	6

(<sup>1</sup>) El total puede no corresponder a la suma de los parciales dado que las categorías no son excluyentes, porque una EAP puede declarar más de un canal de comercialización.

Fuente: INDEC. Censo Nacional Agropecuario 2018. Resultados definitivos.

**Cuadro 5.44** Porcinos. Primera venta de ganado en pie. Explotaciones agropecuarias por canal de comercialización, según provincia, en unidades. Del 1 de julio de 2017 al 30 de junio de 2018

Código	Provincia	Total de EAP con orientación productiva comercial <sup>(1)</sup>	Canal de comercialización						
			Carnicerías	Frigoríficos/mataderos	Remate feria	Otras explotaciones de la empresa	Otros productores	Otros canales	Sin discriminar
<b>EAP</b>									
	<b>Total del país</b>	<b>7.961</b>	<b>2.063</b>	<b>1.711</b>	<b>147</b>	<b>68</b>	<b>2.459</b>	<b>2.231</b>	<b>169</b>
06	Buenos Aires	902	124	414	28	16	177	225	17
10	Catamarca	627	191	16	3	2	301	157	15
22	Chaco	392	209	39	10	-	67	128	9
26	Chubut	91	36	23	-	1	27	16	1
14	Córdoba	1.123	168	488	24	9	280	233	25
18	Corrientes	94	53	6	1	2	18	22	3
30	Entre Ríos	164	26	76	-	4	34	33	6
34	Formosa	492	321	3	30	-	152	74	1
38	Jujuy	107	29	6	-	-	62	22	2
42	La Pampa	113	14	71	2	-	20	13	2
46	La Rioja	176	49	7	-	1	58	82	2
50	Mendoza	120	13	17	1	3	35	58	2
54	Misiones	196	73	40	13	4	66	41	1
58	Neuquén	131	24	6	-	1	51	66	-
62	Río Negro	124	27	24	1	3	33	58	2
66	Salta	521	138	21	1	3	162	195	29
70	San Juan	52	4	1	-	2	13	33	1
74	San Luis	106	19	19	2	-	37	32	6
78	Santa Cruz	7	1	1	1	1	-	2	1
82	Santa Fe	608	50	367	21	2	99	80	14
86	Santiago del Estero	1.686	462	53	2	11	730	616	27
94	Tierra del Fuego	26	9	-	-	2	14	5	-
90	Tucumán	103	23	13	7	1	23	40	3

(1) El total puede no corresponder a la suma de los parciales dado que las categorías no son excluyentes, porque una EAP puede declarar más de un canal de comercialización.

**Fuente:** INDEC. Censo Nacional Agropecuario 2018. Resultados definitivos.

**Cuadro 5.45**

**Equinos. Primera venta de ganado en pie. Explotaciones agropecuarias por canal de comercialización, según provincia, en unidades. Del 1 de julio de 2017 al 30 de junio de 2018**

Código	Provincia	Total de EAP con orientación productiva comercial <sup>(1)</sup>	Canales de comercialización						
			Exportación en pie	Frigoríficos/mataderos	Remate feria	Otras explotaciones de la empresa	Otros productores	Otros canales	Sin discriminar
			EAP						
	<b>Total del país</b>	<b>16.325</b>	<b>149</b>	<b>1.414</b>	<b>613</b>	<b>554</b>	<b>5.825</b>	<b>7.044</b>	<b>1.054</b>
06	Buenos Aires	4.363	55	251	239	230	1.156	2.332	242
10	Catamarca	199	2	5	4	5	128	54	10
22	Chaco	1.042	3	68	7	3	669	279	22
26	Chubut	407	-	20	1	1	165	113	111
14	Córdoba	741	2	39	35	49	279	320	33
18	Corrientes	1.219	3	326	35	9	535	270	59
30	Entre Ríos	1.222	43	282	40	13	340	307	215
34	Formosa	630	16	32	9	10	205	357	4
38	Jujuy	97	4	3	1	2	29	44	15
42	La Pampa	1.017	4	47	62	44	207	651	20
46	La Rioja	209	2	3	3	3	67	122	10
50	Mendoza	276	3	54	5	7	120	85	8
54	Misiones	63	2	1	4	-	28	22	6
58	Neuquén	120	1	-	-	6	83	31	2
62	Río Negro	806	3	57	7	92	287	344	23
66	Salta	277	-	2	3	6	137	85	49
70	San Juan	638	-	1	-	18	176	327	120
74	San Luis	373	-	28	6	6	231	90	14
78	Santa Cruz	60	-	16	-	9	33	10	4
82	Santa Fe	1.882	2	161	150	36	591	905	75
86	Santiago del Estero	646	4	18	1	5	349	271	10
94	Tierra del Fuego	10	-	-	-	-	-	9	1
90	Tucumán	28	-	-	1	-	10	16	1

(<sup>1</sup>) El total puede no corresponder a la suma de los parciales dado que las categorías no son excluyentes, porque una EAP puede declarar más de un canal de comercialización.

**Fuente:** INDEC. Censo Nacional Agropecuario 2018. Resultados definitivos.

**Cuadro 5.46** Llamas. Primera venta de ganado en pie. Explotaciones agropecuarias por canal de comercialización, según provincia, en unidades. Del 1 de julio de 2017 al 30 de junio de 2018

Código	Provincia	Total de EAP con orientación productiva comercial <sup>(1)</sup>	Canal de comercialización						
			Carnicerías	Frigoríficos/mataderos	Remate feria	Otras explotaciones de la empresa	Otros productores	Otros canales	Sin discriminar
EAP									
Total del país		1.815	582	25	67	5	456	665	52
06	Buenos Aires	12	-	-	1	-	1	7	3
10	Catamarca	142	2	-	2	2	112	23	2
22	Chaco	-	-	-	-	-	-	-	-
26	Chubut	-	-	-	-	-	-	-	-
14	Córdoba	3	-	-	-	-	1	1	1
18	Corrientes	1	-	-	-	-	-	1	-
30	Entre Ríos	3	-	-	1	-	-	2	-
34	Formosa	-	-	-	-	-	-	-	-
38	Jujuy	1.403	547	20	48	3	296	478	43
42	La Pampa	4	-	-	-	-	-	3	1
46	La Rioja	1	-	-	-	-	-	1	-
50	Mendoza	-	-	-	-	-	-	-	-
54	Misiones	-	-	-	-	-	-	-	-
58	Neuquén	2	-	-	-	-	1	1	-
62	Río Negro	-	-	-	-	-	-	-	-
66	Salta	233	33	4	14	-	38	147	1
70	San Juan	2	-	1	-	-	1	-	-
74	San Luis	5	-	-	-	-	4	1	-
78	Santa Cruz	-	-	-	-	-	-	-	-
82	Santa Fe	3	-	-	1	-	1	-	1
86	Santiago del Estero	-	-	-	-	-	-	-	-
94	Tierra del Fuego	-	-	-	-	-	-	-	-
90	Tucumán	1	-	-	-	-	1	-	-

(1) El total puede no corresponder a la suma de los parciales dado que las categorías no son excluyentes, porque una EAP puede declarar más de un canal de comercialización.

**Fuente:** INDEC. Censo Nacional Agropecuario 2018. Resultados definitivos.

Cuadro 5.47

Conejos. Comercialización. Explotaciones agropecuarias por canal de comercialización, según provincia, en unidades. Del 1 de julio de 2017 al 30 de junio de 2018

Código	Provincia	Total de EAP con orientación productiva comercial <sup>(1)</sup>	Canal de comercialización				
			Carnicerías	Frigoríficos/mataderos	Otros productores	Otros canales	Sin discriminar
<b>EAP</b>							
	<b>Total del país</b>	<b>136</b>	<b>9</b>	<b>8</b>	<b>46</b>	<b>80</b>	<b>6</b>
06	Buenos Aires	20	-	1	8	10	3
10	Catamarca	9	1	-	5	3	-
22	Chaco	-	-	-	-	-	-
26	Chubut	6	1	-	3	4	-
14	Córdoba	13	4	-	2	8	-
18	Corrientes	-	-	-	-	-	-
30	Entre Ríos	11	-	-	-	11	-
34	Formosa	-	-	-	-	-	-
38	Jujuy	3	-	-	1	2	-
42	La Pampa	3	-	1	-	2	-
46	La Rioja	11	-	1	4	7	-
50	Mendoza	11	1	1	4	7	1
54	Misiones	3	-	1	1	2	-
58	Neuquén	11	1	-	3	7	-
62	Río Negro	4	-	-	2	1	1
66	Salta	6	1	1	2	3	-
70	San Juan	3	-	-	2	2	-
74	San Luis	3	-	1	-	3	-
78	Santa Cruz	-	-	-	-	-	-
82	Santa Fe	5	-	1	1	3	-
86	Santiago del Estero	7	-	-	5	2	-
94	Tierra del Fuego	3	-	-	2	1	-
90	Tucumán	4	-	-	1	2	1

(<sup>1</sup>) El total puede no corresponder a la suma de los parciales dado que las categorías no son excluyentes, porque una EAP puede declarar más de un canal de comercialización.

**Fuente:** INDEC. Censo Nacional Agropecuario 2018. Resultados definitivos.



# GANADERÍA

## Razas



Respecto a las razas, se debe considerar que una misma explotación puede declarar más de una raza; en consecuencia, el total de EAP puede no corresponder a la suma de los parciales dado que las categorías no son excluyentes, porque una EAP puede declarar más de un tipo de raza.

### Bovinos

Para los bovinos se indagó por la raza del rodeo en aquellas EAP cuya orientación productiva fuera cabaña o tambo. En el país había un total de 789 EAP que se dedicaban a la producción de bovinos reproductores en cabaña, entre los cuales se destacan 437 EAP que declararon rodeo de raza Aberdeen Angus, 150 EAP que desarrollaban cría de Hereford/Polled Hereford, y 127 EAP que tenían ganado de raza Bradford.

En el total del país, 5.995 EAP declararon tambo, de las cuales el 92% (5.502 EAP) tenían rodeo de raza Holando Argentino.

En el resto de las especies, se preguntó la variable raza a las EAP que declararon ganado para comerciar.

### Ovinos

De las 11.794 EAP con ovinos destinados a la producción comercial, el 32% tenía majada de raza Merino; y el 28%, de raza Criolla; seguidas por Cruzas, Corriedale y otras de menor presencia.

### Caprinos

En el total de 14.223 EAP destinadas a la producción comercial de caprinos, el 64% presentaba raza Criolla; y 20%, Cruzas; seguidas por Boer, Angora, Anglonubian y otras.

### Equinos

A nivel país había 16.320 EAP dedicadas a la producción comercial de equinos, de las cuales el 52% (8.498 EAP) presentaba tropillas con raza Criolla. Con menor cantidad de EAP, les sucedían Cuarto de Milla, Polo y Sangre Pura de Carrera y otras.

Cuadro 5.48

**Bovinos. Razas con orientación productiva cabaña. Explotaciones agropecuarias con rodeos orientados a cabaña por razas, según provincia, en unidades.**  
Del 1 de julio de 2017 al 30 de junio de 2018

Código	Provincia	Total de EAP con cabaña <sup>(1)</sup>	Razas													
			Aberdeen Angus	Bradford	Brahman	Brangus	Criollas	Fleckvieh Simmental	Hereford/ Polled Hereford	Holando Argentino	Jersey	Limousin	Pardo Suizo	Shorthorn	Otras	Sin discriminar
	<b>Total del país</b>	<b>789</b>	<b>437</b>	<b>127</b>	<b>19</b>	<b>117</b>	<b>5</b>	<b>4</b>	<b>150</b>	<b>21</b>	<b>3</b>	<b>8</b>	<b>1</b>	<b>19</b>	<b>44</b>	<b>10</b>
06	Buenos Aires	361	279	12	3	10	-	1	71	7	1	6	1	11	23	5
10	Catamarca	2	-	2	-	-	-	-	-	-	-	-	-	-	-	-
22	Chaco	46	1	21	4	28	-	-	-	-	-	-	-	-	6	-
26	Chubut	19	8	-	-	-	-	-	15	-	-	-	-	-	-	-
14	Córdoba	77	39	20	1	23	-	1	9	4	-	2	-	2	4	1
18	Corrientes	25	3	16	2	8	1	-	3	-	-	-	-	-	3	-
30	Entre Ríos	50	23	9	-	4	-	1	15	1	-	-	-	1	3	-
34	Formosa	16	-	8	2	13	-	-	-	-	-	-	-	-	-	1
38	Jujuy	1	-	-	-	1	-	-	-	-	-	-	-	-	-	-
42	La Pampa	63	47	1	-	-	-	-	12	2	-	-	-	5	2	-
46	La Rioja	1	-	-	-	-	-	-	-	-	-	-	-	-	1	-
50	Mendoza	2	-	-	-	-	-	-	-	-	-	-	-	-	2	-
54	Misiones	4	-	1	-	2	1	-	-	-	-	-	-	-	-	-
58	Neuquén	2	1	-	-	-	-	-	2	-	-	-	-	-	-	-
62	Río Negro	16	12	-	-	-	-	-	8	-	-	-	-	-	-	-
66	Salta	13	3	5	1	6	2	-	-	-	-	-	-	-	-	1
70	San Juan	-	-	-	-	-	-	-	-	-	-	-	-	-	-	-
74	San Luis	9	4	2	-	1	-	-	2	-	-	-	-	-	-	1
78	Santa Cruz	5	1	-	-	-	-	-	5	-	-	-	-	-	-	-
82	Santa Fe	59	15	23	5	14	-	1	5	7	2	-	-	-	-	1
86	Santiago del Estero	14	1	6	1	6	1	-	-	-	-	-	-	-	-	-
94	Tierra del Fuego	3	-	-	-	-	-	-	3	-	-	-	-	-	-	-
90	Tucumán	1	-	1	-	1	-	-	-	-	-	-	-	-	-	-

(1) El total puede no corresponder a la suma de los parciales dado que las categorías no son excluyentes, porque una EAP puede declarar más de un tipo de raza.

**Fuente:** INDEC. Censo Nacional Agropecuario 2018. Resultados definitivos.



**Cuadro 5.49** Bovinos. Razas con orientación productiva tambo. Explotaciones agropecuarias con rodeos orientados a tambo por razas, según provincia, en unidades. Del 1 de julio de 2017 al 30 de junio de 2018

Código	Provincia	Total de EAP con tambo <sup>(1)</sup>	Razas					
			Criolla	Holando Argentino	Jersey	Pardo Suizo	Otras	Sin discriminar
			EAP					
	<b>Total del país</b>	<b>5.995</b>	<b>200</b>	<b>5.502</b>	<b>411</b>	<b>22</b>	<b>207</b>	<b>106</b>
06	Buenos Aires	1.209	11	1.134	108	2	51	13
10	Catamarca	18	1	17	2	-	1	-
22	Chaco	11	6	3	1	-	2	-
26	Chubut	10	-	4	6	-	-	1
14	Córdoba	1.558	6	1.524	33	3	15	24
18	Corrientes	12	4	7	2	-	1	-
30	Entre Ríos	599	17	547	46	12	36	8
34	Formosa	60	42	13	3	-	10	-
38	Jujuy	43	39	s	1	-	4	-
42	La Pampa	333	2	327	13	-	1	1
46	La Rioja	s	s	-	-	-	-	-
50	Mendoza	s	s	6	1	-	3	-
54	Misiones	107	44	36	70	2	7	1
58	Neuquén	26	5	8	15	-	4	-
62	Río Negro	11	-	10	2	1	-	1
66	Salta	34	s	28	3	-	-	1
70	San Juan	s	-	5	1	-	-	-
74	San Luis	13	-	12	2	-	2	1
78	Santa Cruz	-	-	-	-	-	-	-
82	Santa Fe	1.728	9	1.629	81	2	63	50
86	Santiago del Estero	168	6	154	17	-	3	5
94	Tierra del Fuego	s	-	s	1	-	-	-
90	Tucumán	40	s	34	3	-	4	-

(<sup>1</sup>) El total puede no corresponder a la suma de los parciales dado que las categorías no son excluyentes, porque una EAP puede declarar más de un tipo de raza.

**Fuente:** INDEC. Censo Nacional Agropecuario 2018. Resultados definitivos.

Cuadro 5.50

Ovinos. Razas. Explotaciones agropecuarias con ovinos por razas, según provincia, en unidades. Del 1 de julio de 2017 al 30 de junio de 2018

Código	Provincia	Total de EAP con orientación productiva comercial <sup>(1)</sup>	Razas						
			Corriedale	Criolla	Cruzas	Dorper	Frisona	Hampshire Down	Ideal
			EAP						
	<b>Total del país</b>	<b>11.794</b>	<b>1.254</b>	<b>3.278</b>	<b>1.816</b>	<b>90</b>	<b>26</b>	<b>471</b>	<b>157</b>
06	Buenos Aires	1.176	387	48	80	10	11	75	-
10	Catamarca	676	1	483	128	11	-	2	-
22	Chaco	200	3	87	32	12	-	10	-
26	Chubut	1.862	93	4	103	-	6	4	-
14	Córdoba	673	44	273	137	7	1	89	-
18	Corrientes	512	218	107	28	2	-	18	98
30	Entre Ríos	390	79	42	22	5	-	81	58
34	Formosa	218	2	142	45	4	-	6	-
38	Jujuy	1.110	68	574	353	3	3	15	-
42	La Pampa	162	59	12	7	-	-	7	-
46	La Rioja	206	-	104	29	20	-	13	-
50	Mendoza	317	8	156	31	2	-	49	-
54	Misiones	18	-	7	-	-	-	1	-
58	Neuquén	776	137	91	229	1	-	40	-
62	Río Negro	1.305	39	8	98	1	-	5	-
66	Salta	581	9	446	84	4	-	3	1
70	San Juan	40	-	28	-	-	-	-	-
74	San Luis	121	9	30	46	1	-	16	-
78	Santa Cruz	347	72	-	97	-	-	-	-
82	Santa Fe	132	4	22	19	5	-	31	-
86	Santiago del Estero	874	2	581	217	2	4	5	-
94	Tierra del Fuego	24	20	-	1	-	1	-	-
90	Tucumán	74	-	33	30	-	-	1	-

(continúa)



**Cuadro 5.50** (conclusión)

Código	Provincia	Razas								
		Lincoln	Manchega	Merino	Pampinta	Romney Marsh	Santa Inés	Texel	Otras puras	Sin discriminar
EAP										
	<b>Total del país</b>	<b>64</b>	<b>38</b>	<b>3.768</b>	<b>228</b>	<b>129</b>	<b>51</b>	<b>279</b>	<b>61</b>	<b>1.009</b>
06	Buenos Aires	30	-	246	70	75	-	110	11	176
10	Catamarca	-	11	35	1	-	-	2	1	40
22	Chaco	1	-	1	-	-	19	2	-	58
26	Chubut	3	-	1.657	2	1	-	25	4	39
14	Córdoba	7	-	22	16	-	1	21	5	108
18	Corrientes	1	-	4	1	19	6	25	1	54
30	Entre Ríos	1	-	12	9	29	1	38	4	81
34	Formosa	-	-	7	-	-	10	-	1	24
38	Jujuy	1	1	42	-	-	1	-	-	76
42	La Pampa	7	-	17	47	1	-	10	2	22
46	La Rioja	1	11	40	-	-	1	1	2	18
50	Mendoza	3	-	15	36	-	-	13	2	33
54	Misiones	-	-	-	-	-	3	-	-	7
58	Neuquén	3	1	309	8	2	-	2	3	47
62	Río Negro	-	-	1.105	9	-	-	13	19	29
66	Salta	-	6	6	2	-	1	3	-	43
70	San Juan	-	-	3	8	-	1	3	-	6
74	San Luis	-	-	3	5	-	-	-	-	21
78	Santa Cruz	-	-	215	-	-	-	1	4	7
82	Santa Fe	-	-	4	4	-	7	10	1	39
86	Santiago del Estero	6	6	20	10	2	-	-	1	68
94	Tierra del Fuego	-	-	2	-	-	-	-	-	2
90	Tucumán	-	2	3	-	-	-	-	-	11

(<sup>1</sup>) El total puede no corresponder a la suma de los parciales dado que las categorías no son excluyentes, porque una EAP puede declarar más de un tipo de raza.

**Fuente:** INDEC. Censo Nacional Agropecuario 2018. Resultados definitivos.

**Cuadro 5.51** Caprinos. Razas. Explotaciones agropecuarias con caprinos por razas, según provincia, en unidades. Del 1 de julio de 2017 al 30 de junio de 2018

Código	Provincia	Total de EAP con orientación productiva comercial (¹)	Razas									
			Alpina	Anglonubian	Angora	Boer	Criolla	Cruzas	Saanen	Toggenburg	Otras puras	Sin discriminar
			EAP									
	<b>Total del país</b>	<b>14.223</b>	<b>13</b>	<b>568</b>	<b>817</b>	<b>926</b>	<b>9.080</b>	<b>2.909</b>	<b>131</b>	<b>10</b>	<b>37</b>	<b>1.038</b>
06	Buenos Aires	17	-	7	-	3	4	1	5	-	-	2
10	Catamarca	1.633	-	92	1	182	1.160	231	19	3	1	96
22	Chaco	678	1	33	23	198	199	118	-	-	2	162
26	Chubut	382	-	-	226	-	109	43	-	-	-	13
14	Córdoba	1.054	-	75	1	24	517	339	7	2	4	127
18	Corrientes	13	1	1	2	3	5	3	1	-	-	3
30	Entre Ríos	21	-	3	-	12	7	1	3	-	-	2
34	Formosa	354	2	17	3	102	228	56	-	-	-	10
38	Jujuy	469	-	29	7	-	311	92	8	-	1	29
42	La Pampa	134	-	4	-	-	116	9	-	-	-	7
46	La Rioja	939	1	110	1	127	651	271	18	1	13	41
50	Mendoza	1.432	1	14	2	19	1.214	123	13	-	-	92
54	Misiones	2	-	-	-	-	1	-	-	-	-	1
58	Neuquén	1.310	2	7	275	3	863	339	-	-	1	73
62	Río Negro	357	-	-	265	-	89	17	-	1	1	18
66	Salta	806	-	9	1	5	565	150	32	1	2	57
70	San Juan	227	-	15	-	2	189	22	7	-	3	21
74	San Luis	197	1	12	-	6	116	45	1	2	2	27
78	Santa Cruz	1	-	-	-	-	1	-	-	-	-	-
82	Santa Fe	41	-	2	6	18	8	7	1	-	-	7
86	Santiago del Estero	4.075	4	130	4	220	2.690	997	14	-	6	250
94	Tierra del Fuego	-	-	-	-	-	-	-	-	-	-	-
90	Tucumán	81	-	8	-	2	37	45	2	-	1	-

(¹) El total puede no corresponder a la suma de los parciales dado que las categorías no son excluyentes, porque una EAP puede declarar más de un tipo de raza.

**Fuente:** INDEC. Censo Nacional Agropecuario 2018. Resultados definitivos.

**Cuadro 5.52** Equinos. Razas. Explotaciones agropecuarias con equinos por razas, según provincia, en unidades. Del 1 de julio de 2017 al 30 de junio de 2018

Código	Provincia	Total de EAP con orientación productiva comercial <sup>(1)</sup>	Razas							
			Árabe	Criolla	Cuarto de milla	Polo	Sangre Pura de Carrera	Silla Argentina	Otras	Sin discriminar
			EAP							
	<b>Total del país</b>	<b>16.325</b>	<b>93</b>	<b>8.498</b>	<b>458</b>	<b>285</b>	<b>282</b>	<b>179</b>	<b>971</b>	<b>6.270</b>
06	Buenos Aires	4.363	33	2.097	134	189	124	98	338	1.636
10	Catamarca	199	2	148	7	1	6	11	12	29
22	Chaco	1.042	1	340	19	1	11	2	18	666
26	Chubut	407	6	292	12	4	8	5	10	90
14	Córdoba	741	8	441	12	20	23	17	53	204
18	Corrientes	1.219	2	450	70	1	6	-	34	689
30	Entre Ríos	1.222	1	357	43	4	18	1	69	762
34	Formosa	630	-	531	14	-	1	3	5	83
38	Jujuy	97	-	51	2	1	-	2	13	35
42	La Pampa	1.017	6	648	19	27	25	2	69	251
46	La Rioja	209	-	170	4	-	8	1	8	28
50	Mendoza	276	4	129	7	1	5	7	42	104
54	Misiones	63	1	38	5	1	2	1	-	16
58	Neuquén	120	2	91	9	1	-	1	7	20
62	Río Negro	806	1	520	9	3	5	4	22	256
66	Salta	277	1	205	5	3	3	7	7	64
70	San Juan	638	20	396	15	2	11	5	28	220
74	San Luis	373	2	165	6	4	2	4	35	174
78	Santa Cruz	60	1	37	6	-	1	-	7	15
82	Santa Fe	1.882	1	818	54	17	11	7	161	857
86	Santiago del Estero	646	-	551	3	3	10	1	26	62
94	Tierra del Fuego	10	-	7	1	1	-	-	-	3
90	Tucumán	28	1	16	2	1	2	-	7	6

(<sup>1</sup>) El total puede no corresponder a la suma de los parciales dado que las categorías no son excluyentes, porque una EAP puede declarar más de un tipo de raza.

Fuente: INDEC. Censo Nacional Agropecuario 2018. Resultados definitivos.



# INFRAESTRUCTURA Y MAQUINARIA

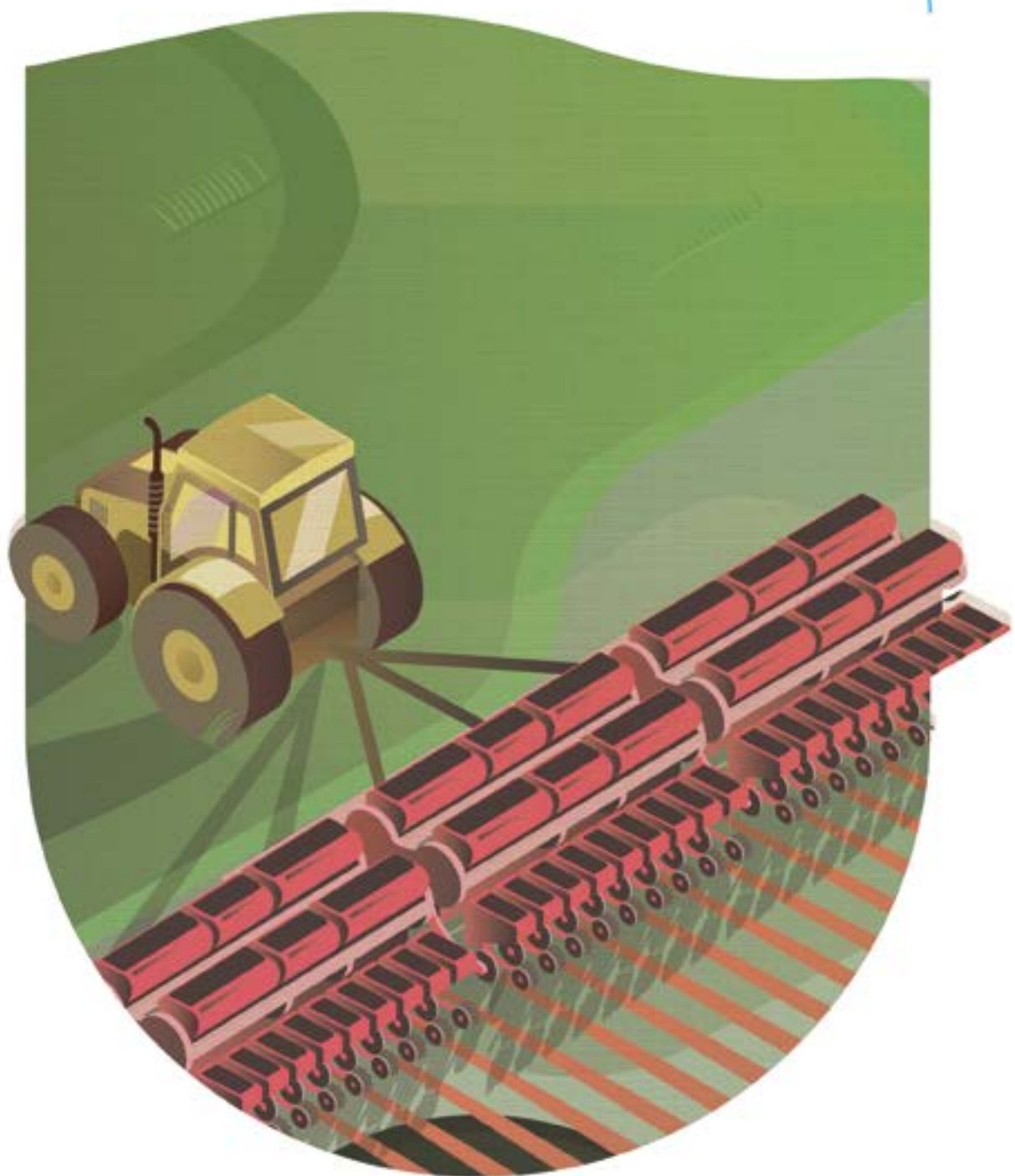

## VI. Infraestructura y maquinaria

Durante el operativo censal, del total de explotaciones relevadas, las EAP que regaban sumaron 36.050, cuya superficie efectivamente regada por sistema de riego eran 1.360.521,4 hectáreas. Por su parte, 161.048 EAP contaban con algún tipo de fuente de energía, destacándose un total de 134.722 EAP con conexión a red de electrificación rural, 32.062 EAP con grupo electrógeno y 25.727 EAP que tenían paneles solares.

Respecto a la maquinaria agrícola, se relevaron 194.145 tractores pertenecientes a 96.075 EAP; y se identificaron 18.236 explotaciones con 22.802 cosechadoras. Asimismo, se relevaron 47.482 EAP con un total de 75.692 sembradoras o plantadoras; y, por último, se identificaron 37.775 máquinas acondicionadoras de forraje que corresponden a 15.340 EAP.

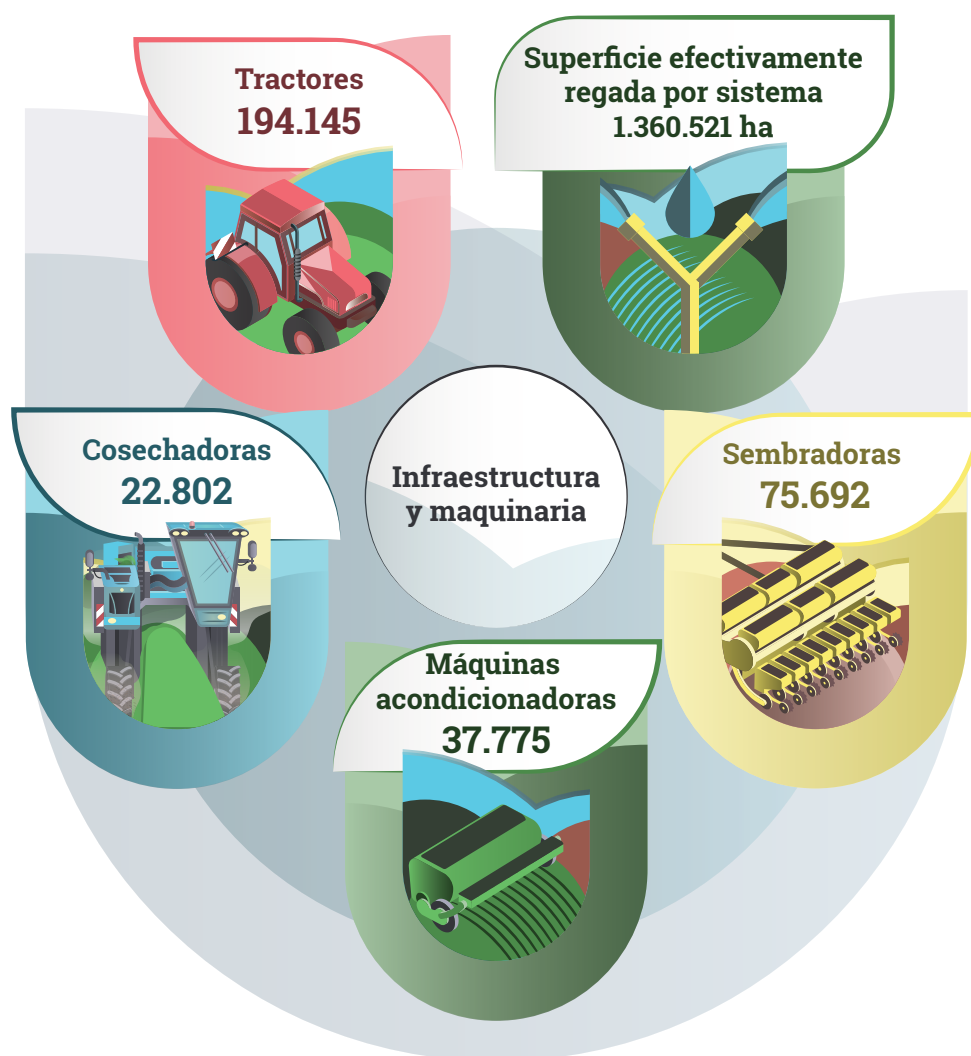

Cuadro 6.1

Explotaciones agropecuarias que riegan y superficie efectivamente regada por sistema, según provincia, en unidades y hectáreas. Del 1 de julio de 2017 al 30 de junio de 2018

Código	Provincia	Total (¹)	Sistema de riego					
			Gravitacional	Aspersión	Localizado		Otros	Sin discriminar
					Goteo	Microaspersión		
<b>Total del país</b>	<b>EAP</b>	<b>36.050</b>	<b>28.754</b>	<b>1.119</b>	<b>4.344</b>	<b>86</b>	<b>1.304</b>	<b>3.408</b>
	<b>Hectáreas</b>	<b>1.360.521,4</b>	<b>661.808,8</b>	<b>246.501,7</b>	<b>182.314,9</b>	<b>5.190,7</b>	<b>40.552,2</b>	<b>224.152,8</b>
06 Buenos Aires	EAP	1.503	373	336	740	6	27	104
	Hectáreas	167.132,6	55.602,9	83.881,7	2.429,0	109,0	3.050,6	22.059,2
10 Catamarca	EAP	4.733	3.797	49	111	3	413	564
	Hectáreas	66.683,1	13.904,0	19.887,6	14.523,2	476,0	785,9	17.106,2
22 Chaco	EAP	23	2	8	8	-	4	6
	Hectáreas	4.387,9	55,4	9,2	13,4	-	8,1	4.301,6
26 Chubut	EAP	770	642	60	73	1	20	42
	Hectáreas	42.325,2	37.561,7	881,8	424,4	0,3	379,2	3.077,5
14 Córdoba	EAP	632	295	177	80	1	72	59
	Hectáreas	103.067,2	10.940,8	74.312,8	1.048,0	0,0	5.847,5	10.917,9
18 Corrientes	EAP	589	27	15	478	-	29	61
	Hectáreas	18.566,3	7.656,5	254,4	7.189,5	-	1.425,0	2.040,8
30 Entre Ríos	EAP	597	103	44	389	4	45	23
	Hectáreas	60.591,8	29.620,6	10.227,5	11.693,5	58,8	6.951,5	2.039,8
34 Formosa	EAP	22	7	2	7	-	3	6
	Hectáreas	1.754,0	1.686,6	4,0	23,0	-	32,6	7,8
38 Jujuy	EAP	1.964	1.648	13	107	5	44	350
	Hectáreas	70.599,0	50.109,3	8.845,7	3.668,9	1.811,1	4.982,4	1.181,4
42 La Pampa	EAP	3	2	1	-	-	-	-
	Hectáreas	130,0	30,0	100,0	-	-	-	-
46 La Rioja	EAP	1.467	1.154	8	211	8	95	69
	Hectáreas	35.875,9	8.297,5	884,2	25.517,9	201,3	264,0	710,7
50 Mendoza	EAP	12.447	11.042	56	1.118	31	380	1.065
	Hectáreas	204.784,6	138.527,5	3.642,2	47.679,9	1.198,7	5.042,8	8.693,2
54 Misiones	EAP	123	14	16	72	-	12	16
	Hectáreas	350,2	55,0	48,2	213,0	-	31,3	2,7
58 Neuquén	EAP	482	428	13	35	3	7	60
	Hectáreas	72.900,0	40.491,1	84,5	1.032,3	101,7	28,1	31.162,0
62 Río Negro	EAP	3.038	2.864	103	98	13	9	211
	Hectáreas	131.948,2	99.828,2	2.718,2	1.734,2	149,0	177,7	27.340,6
66 Salta	EAP	1.952	1.702	13	137	1	42	186
	Hectáreas	117.031,3	56.023,9	54,9	18.545,1	2,4	6.356,6	36.048,2
70 San Juan	EAP	3.212	2.813	5	482	5	8	308
	Hectáreas	55.742,1	29.298,0	176,0	22.650,3	858,5	18,3	2.740,8
74 San Luis	EAP	95	49	25	11	-	2	14
	Hectáreas	29.802,6	5.295,0	17.742,7	5.527,4	-	62,0	1.175,5
78 Santa Cruz	EAP	92	68	4	16	-	-	23
	Hectáreas	48.283,8	7.246,4	852,3	57,4	-	-	40.127,5
82 Santa Fe	EAP	205	46	93	49	1	3	22
	Hectáreas	24.788,6	12.250,3	9.558,7	307,8	163,0	3,7	2.504,8
86 Santiago del Estero	EAP	1.623	1.430	10	14	2	41	187
	Hectáreas	66.256,8	48.935,4	1.604,5	4.603,3	10,0	1.958,2	9.145,1
94 Tierra del Fuego	EAP	2	-	2	-	-	-	-
	Hectáreas	0,0	-	0,0	-	-	-	-
90 Tucumán	EAP	476	248	66	108	2	48	32
	Hectáreas	37.519,1	8.391,9	10.729,8	13.432,4	50,5	3.145,8	1.768,6

(¹) El total puede no corresponder a la suma de los parciales dado que las categorías no son excluyentes, porque una EAP puede tener más de un sistema de riego.

Fuente: INDEC. Censo Nacional Agropecuario 2018. Resultados definitivos.



Cuadro 6.2

Explotaciones agropecuarias por fuente de energía, según provincia, en unidades.  
Del 1 de julio de 2017 al 30 de junio de 2018

Código	Provincia	Total de EAP con alguna fuente de energía <sup>(1)</sup>	Fuentes de energía						
			Conexión a red de electrificación rural	Grupo electrógeno	Tractousina	Aerogenerador	Generador hidráulico	Paneles solares	Otras
Unidades									
<b>Total del país</b>		<b>161.048</b>	<b>134.722</b>	<b>32.062</b>	<b>3.139</b>	<b>1.283</b>	<b>437</b>	<b>25.727</b>	<b>2.126</b>
06	Buenos Aires	24.584	20.670	8.540	444	221	69	4.456	163
10	Catamarca	5.833	5.108	242	7	111	16	480	190
22	Chaco	8.088	7.424	1.064	20	8	6	725	89
26	Chubut	2.603	1.218	1.288	9	414	16	768	59
14	Córdoba	13.027	11.183	3.385	961	163	122	1.789	98
18	Corrientes	6.680	6.276	1.726	18	13	8	465	18
30	Entre Ríos	9.637	9.258	2.152	201	12	9	609	19
34	Formosa	4.544	4.073	534	10	8	5	409	133
38	Jujuy	4.146	2.589	115	11	5	3	1.591	115
42	La Pampa	4.256	2.527	1.895	118	47	13	1.748	41
46	La Rioja	2.496	2.256	138	2	3	3	268	24
50	Mendoza	16.311	15.029	602	11	17	18	1.311	232
54	Misiones	16.451	16.403	696	10	12	17	34	215
58	Neuquén	2.775	1.835	380	4	24	45	1.017	28
62	Río Negro	5.288	3.949	1.170	10	81	23	958	209
66	Salta	4.676	2.427	778	16	10	9	2.039	37
70	San Juan	3.999	3.900	65	1	1	2	113	5
74	San Luis	2.768	1.652	789	14	18	3	1.208	30
78	Santa Cruz	529	37	411	8	50	5	325	78
82	Santa Fe	11.194	10.078	3.746	1.155	21	15	1.554	94
86	Santiago del Estero	9.074	4.871	2.138	87	36	28	3.747	220
94	Tierra del Fuego	134	81	61	-	6	-	26	9
90	Tucumán	1.955	1.878	147	22	2	2	87	20

(1) El total puede no corresponder a la suma de los parciales dado que las categorías no son excluyentes, porque una EAP puede tener más de una fuente de energía.

Fuente: INDEC. Censo Nacional Agropecuario 2018. Resultados definitivos.

## Cuadro 6.3

Parcelas por tipo de alambrado, según provincia, en unidades.  
Al 31 de diciembre de 2017

Código	Provincia	Tipo de alambrado					
		Alambrado perimetral				Alambrado interno	
		Total	Completo	Incompleto	No tiene	Sin discrimar	Tiene
Unidades							
<b>Total del país</b>	<b>511.157</b>	<b>343.877</b>	<b>70.795</b>	<b>60.012</b>	<b>36.473</b>	<b>201.755</b>	<b>309.402</b>
06 Buenos Aires	97.894	87.260	7.763	2.475	396	61.365	36.529
10 Catamarca	14.150	8.529	1.750	445	3.426	2.844	11.306
22 Chaco	22.723	15.979	2.694	2.818	1.232	10.189	12.534
26 Chubut	4.640	3.743	583	52	262	3.414	1.226
14 Córdoba	58.608	48.266	7.007	2.784	551	22.552	36.056
18 Corrientes	17.622	13.331	928	314	3.049	7.152	10.470
30 Entre Ríos	36.455	31.509	3.480	835	631	15.556	20.899
34 Formosa	10.113	8.647	701	154	611	6.062	4.051
38 Jujuy	14.640	3.988	2.304	2.260	6.088	1.640	13.000
42 La Pampa	12.862	11.563	364	69	866	10.191	2.671
46 La Rioja	7.429	5.235	900	208	1.086	1.660	5.769
50 Mendoza	29.775	15.065	8.790	4.023	1.897	2.236	27.539
54 Misiones	36.203	6.210	8.618	20.762	613	12.975	23.228
58 Neuquén	5.876	1.475	539	465	3.397	1.007	4.869
62 Río Negro	10.505	5.877	1.951	1.896	781	3.125	7.380
66 Salta	12.678	4.206	1.780	2.234	4.458	2.523	10.155
70 San Juan	8.936	3.742	2.979	1.802	413	897	8.039
74 San Luis	6.398	5.375	438	70	515	4.252	2.146
78 Santa Cruz	878	813	59	4	2	728	150
82 Santa Fe	70.484	51.346	11.540	6.995	603	25.026	45.458
86 Santiago del Estero	18.516	8.205	2.969	2.135	5.207	5.390	13.126
94 Tierra del Fuego	159	139	15	2	3	74	85
90 Tucumán	13.613	3.374	2.643	7.210	386	897	12.716

Fuente: INDEC. Censo Nacional Agropecuario 2018. Resultados definitivos.



Cuadro 6.4

Tractores por escala de potencia y antigüedad, según provincia, en unidades.  
Al 30 de junio de 2018

Código	Provincia	Total		Antigüedad en años				
		EAP con tractores	Tractores	Hasta 4	5-9	10-14	15 y más	Sin discriminar
Unidades								
<b>Total del país</b>		<b>96.075</b>	<b>194.145</b>	<b>15.871</b>	<b>15.564</b>	<b>18.685</b>	<b>141.647</b>	<b>2.378</b>
06	Buenos Aires	21.203	47.291	4.205	4.108	4.554	33.948	476
10	Catamarca	706	1.091	56	97	110	823	5
22	Chaco	4.337	7.629	364	305	427	6.438	95
26	Chubut	856	1.414	112	116	107	1.067	12
14	Córdoba	11.509	30.791	3.249	2.998	4.013	20.182	349
18	Corrientes	2.337	3.852	303	322	240	2.963	24
30	Entre Ríos	7.362	14.367	1.024	1.155	1.502	10.559	127
34	Formosa	1.314	1.980	106	103	82	1.677	12
38	Jujuy	1.039	2.854	301	277	390	1.858	28
42	La Pampa	3.649	6.897	521	385	588	5.299	104
46	La Rioja	467	911	96	123	116	562	14
50	Mendoza	10.561	15.492	1.062	1.083	1.145	11.872	330
54	Misiones	6.931	8.044	140	244	272	7.356	32
58	Neuquén	489	934	79	83	111	657	4
62	Río Negro	2.982	5.864	313	298	495	4.716	42
66	Salta	1.295	3.428	297	448	536	2.111	36
70	San Juan	1.938	3.354	222	188	228	2.640	76
74	San Luis	1.424	2.580	210	203	212	1.933	22
78	Santa Cruz	154	202	27	16	9	149	1
82	Santa Fe	11.530	26.692	2.234	2.247	2.815	18.925	471
86	Santiago del Estero	2.060	4.412	488	387	339	3.142	56
94	Tierra del Fuego	42	64	7	3	5	48	1
90	Tucumán	1.890	4.002	455	375	389	2.722	61

(continúa)

**Cuadro 6.4** (continuación)

Código	Provincia	Potencia en cv											
		Hasta 15 cv						16-50 cv					
		Total	Antigüedad en años					Total	Antigüedad en años				
			Hasta 4	5-9	10-14	15 y más	Sin discriminar		Hasta 4	5-9	10-14	15 y más	Sin discriminar
Unidades													
<b>Total del país</b>	<b>1.186</b>	<b>87</b>	<b>73</b>	<b>84</b>	<b>929</b>	<b>13</b>	<b>26.888</b>	<b>575</b>	<b>610</b>	<b>492</b>	<b>25.004</b>	<b>207</b>	
06 Buenos Aires	287	26	19	18	223	1	3.721	152	163	106	3.286	14	
10 Catamarca	11	-	1	-	10	-	144	2	-	-	142	-	
22 Chaco	36	-	2	1	33	-	399	3	2	2	392	-	
26 Chubut	7	1	2	2	2	-	531	5	9	10	505	2	
14 Córdoba	117	12	10	11	84	-	1.395	32	34	23	1.304	2	
18 Corrientes	41	4	4	2	31	-	743	15	15	4	700	9	
30 Entre Ríos	52	1	4	6	41	-	1.775	54	39	48	1.629	5	
34 Formosa	11	1	-	-	10	-	166	-	1	-	164	1	
38 Jujuy	38	1	1	3	33	-	188	7	4	1	176	-	
42 La Pampa	37	1	3	1	32	-	264	6	3	1	253	1	
46 La Rioja	3	1	-	-	2	-	231	9	14	8	197	3	
50 Mendoza	171	16	5	18	127	5	7.458	146	156	143	6.921	92	
54 Misiones	145	2	5	7	128	3	3.463	31	33	39	3.343	17	
58 Neuquén	21	2	-	1	18	-	313	9	9	9	285	1	
62 Río Negro	24	1	1	3	18	1	2.182	21	28	28	2.102	3	
66 Salta	9	-	1	1	7	-	188	5	5	7	168	3	
70 San Juan	18	4	1	-	13	-	1.714	33	56	40	1.547	38	
74 San Luis	10	1	1	-	8	-	127	4	3	1	119	-	
78 Santa Cruz	4	-	-	-	4	-	60	3	2	3	52	-	
82 Santa Fe	91	9	5	8	68	1	1.342	30	28	14	1.263	7	
86 Santiago del Estero	29	2	7	1	18	1	228	1	2	2	221	2	
94 Tierra del Fuego	2	1	-	1	-	-	13	-	-	-	13	-	
90 Tucumán	22	1	1	-	19	1	243	7	4	3	222	7	

(continúa)



**Cuadro 6.4** (continuación)

Código	Provincia	Potencia en cv										
		51-75 cv					76-100 cv					
		Total	Antigüedad en años				Total	Antigüedad en años				
			Hasta 4	5-9	10-14	15 y más		Sin discriminar	Hasta 4	5-9	10-14	15 y más
Unidades												
<b>Total del país</b>	<b>47.614</b>	<b>1.795</b>	<b>2.095</b>	<b>2.307</b>	<b>41.056</b>	<b>361</b>	<b>43.779</b>	<b>2.825</b>	<b>2.508</b>	<b>2.955</b>	<b>35.058</b>	<b>433</b>
06 Buenos Aires	9.981	281	356	298	9.003	43	11.898	701	517	626	9.972	82
10 Catamarca	316	11	20	28	257	-	204	9	14	28	150	3
22 Chaco	2.118	12	9	7	2.083	7	2.148	43	29	42	2.020	14
26 Chubut	463	49	43	39	330	2	266	40	39	42	142	3
14 Córdoba	5.459	102	86	116	5.136	19	7.571	434	392	480	6.223	42
18 Corrientes	1.417	84	80	70	1.179	4	799	95	81	60	557	6
30 Entre Ríos	4.052	122	152	129	3.634	15	3.185	199	211	240	2.496	39
34 Formosa	598	2	5	9	578	4	501	10	17	15	457	2
38 Jujuy	1.086	47	97	54	877	11	664	104	82	59	412	7
42 La Pampa	1.178	8	9	15	1.142	4	1.811	36	34	57	1.675	9
46 La Rioja	336	36	32	58	207	3	240	29	67	47	90	7
50 Mendoza	5.032	502	582	686	3.117	145	1.384	248	223	197	661	55
54 Misiones	2.455	48	94	86	2.220	7	909	28	62	66	750	3
58 Neuquén	432	45	45	66	274	2	101	11	23	26	41	-
62 Río Negro	2.429	170	171	289	1.791	8	692	76	66	111	427	12
66 Salta	922	37	82	92	708	3	996	85	110	219	578	4
70 San Juan	930	54	58	94	703	21	405	78	46	67	204	10
74 San Luis	590	-	1	12	576	1	663	28	30	26	574	5
78 Santa Cruz	44	2	4	2	36	-	48	12	5	2	29	-
82 Santa Fe	5.720	117	117	105	5.328	53	7.419	425	342	425	6.116	111
86 Santiago del Estero	793	13	14	17	749	-	1.023	63	42	40	869	9
94 Tierra del Fuego	19	-	1	-	18	-	20	4	2	4	9	1
90 Tucumán	1.244	53	37	35	1.110	9	832	67	74	76	606	9

(continúa)



**Cuadro 6.4** (continuación)

Código	Provincia	Potencia en cv										
		101-140 cv					141-200 cv					
		Total	Antigüedad en años				Total	Antigüedad en años				
			Hasta 4	5-9	10-14	15 y más		Sin discriminar	Hasta 4	5-9	10-14	15 y más
Unidades												
<b>Total del país</b>	<b>36.130</b>	<b>3.132</b>	<b>3.427</b>	<b>5.543</b>	<b>23.609</b>	<b>419</b>	<b>27.622</b>	<b>4.744</b>	<b>4.915</b>	<b>5.909</b>	<b>11.502</b>	<b>552</b>
06 Buenos Aires	9.824	765	853	1.266	6.865	75	8.713	1.374	1.549	1.786	3.854	150
10 Catamarca	127	8	19	12	88	-	107	16	22	18	49	2
22 Chaco	1.567	60	67	150	1.269	21	946	137	131	176	473	29
26 Chubut	103	16	17	12	53	5	24	1	6	-	17	-
14 Córdoba	7.958	713	777	1.467	4.913	88	6.290	1.251	1.280	1.616	2.019	124
18 Corrientes	429	66	65	58	237	3	241	29	32	30	149	1
30 Entre Ríos	2.904	268	304	554	1.754	24	1.920	238	353	446	854	29
34 Formosa	290	23	16	31	219	1	234	41	35	17	140	1
38 Jujuy	528	105	53	138	227	5	274	30	36	129	77	2
42 La Pampa	1.869	86	94	217	1.456	16	1.364	251	196	245	630	42
46 La Rioja	40	14	5	2	18	1	19	5	-	-	14	-
50 Mendoza	385	100	55	52	166	12	293	26	13	18	222	14
54 Misiones	190	12	25	21	132	-	205	10	7	16	171	1
58 Neuquén	30	6	3	2	18	1	14	4	1	2	7	-
62 Río Negro	237	30	13	30	157	7	207	9	13	27	149	9
66 Salta	561	43	100	84	327	7	476	73	83	111	206	3
70 San Juan	142	44	21	20	53	4	65	4	3	5	53	-
74 San Luis	512	54	44	62	346	6	483	73	86	83	240	1
78 Santa Cruz	18	5	3	-	9	1	10	1	1	2	6	-
82 Santa Fe	6.821	522	673	1.139	4.365	122	4.251	802	842	970	1.526	111
86 Santiago del Estero	918	123	129	118	536	12	766	153	90	99	406	18
94 Tierra del Fuego	5	1	-	-	4	-	2	1	-	-	1	-
90 Tucumán	672	68	91	108	397	8	718	215	136	113	239	15

(continúa)



## Cuadro 6.4 (conclusión)

Código	Provincia	Potencia en cv					Sin discriminar
		201 y más cv					
		Total	Antigüedad en años				
Hasta 4	5-9		10-14	15 y más	Sin discriminar		
Unidades							
<b>Total del país</b>	<b>10.926</b>	<b>2.713</b>	<b>1.936</b>	<b>1.395</b>	<b>4.489</b>	<b>393</b>	-
06 Buenos Aires	2.867	906	651	454	745	111	-
10 Catamarca	182	10	21	24	127	-	-
22 Chaco	415	109	65	49	168	24	-
26 Chubut	20	-	-	2	18	-	-
14 Córdoba	2.001	705	419	300	503	74	-
18 Corrientes	182	10	45	16	110	1	-
30 Entre Ríos	479	142	92	79	151	15	-
34 Formosa	180	29	29	10	109	3	-
38 Jujuy	76	7	4	6	56	3	-
42 La Pampa	374	133	46	52	111	32	-
46 La Rioja	42	2	5	1	34	-	-
50 Mendoza	769	24	49	31	658	7	-
54 Misiones	677	9	18	37	612	1	-
58 Neuquén	23	2	2	5	14	-	-
62 Río Negro	93	6	6	7	72	2	-
66 Salta	276	54	67	22	117	16	-
70 San Juan	80	5	3	2	67	3	-
74 San Luis	195	50	38	28	70	9	-
78 Santa Cruz	18	4	1	-	13	-	-
82 Santa Fe	1.048	329	240	154	259	66	-
86 Santiago del Estero	655	133	103	62	343	14	-
94 Tierra del Fuego	3	-	-	-	3	-	-
90 Tucumán	271	44	32	54	129	12	-

Fuente: INDEC. Censo Nacional Agropecuario 2018. Resultados definitivos.

Cuadro 6.5

Cosechadoras por escala de potencia y antigüedad, según provincia, en unidades.  
Al 30 de junio de 2018

Código	Provincia	Total		Antigüedad en años				
		EAP con cosechadoras	Cosechadoras (¹)	Hasta 4	5-9	10-14	15 y más	Sin discriminar
Unidades								
<b>Total del país</b>		<b>18.236</b>	<b>22.802</b>	<b>2.792</b>	<b>3.529</b>	<b>5.649</b>	<b>10.520</b>	<b>312</b>
06	Buenos Aires	4.927	5.951	639	818	1.444	2.975	75
10	Catamarca	89	122	27	30	27	34	4
22	Chaco	813	1.105	132	151	230	580	12
26	Chubut	21	23	1	-	1	21	-
14	Córdoba	4.082	4.998	845	909	1.420	1.734	90
18	Corrientes	65	117	7	30	18	61	1
30	Entre Ríos	1.582	1.982	148	284	544	993	13
34	Formosa	73	85	4	14	22	45	-
38	Jujuy	52	182	25	23	75	52	7
42	La Pampa	489	560	62	61	113	318	6
46	La Rioja	31	63	18	35	3	4	3
50	Mendoza	221	309	97	74	24	106	8
54	Misiones	927	1.073	23	30	35	983	2
58	Neuquén	11	15	4	2	2	6	1
62	Río Negro	65	71	13	7	7	44	-
66	Salta	122	237	32	37	76	83	9
70	San Juan	74	98	21	28	13	34	2
74	San Luis	161	191	25	36	41	85	4
78	Santa Cruz	1	1	-	-	-	1	-
82	Santa Fe	3.841	4.757	495	763	1.380	2.060	59
86	Santiago del Estero	325	460	84	99	71	197	9
94	Tierra del Fuego	1	1	-	-	-	1	-
90	Tucumán	263	401	90	98	103	103	7

(continúa)



**Cuadro 6.5** (continuación)

Código	Provincia	Potencia en cv										
		Hasta 100 cv					101-150 cv					
		Total	Antigüedad en años				Sin discriminar	Total	Antigüedad en años			
Hasta 4	5-9		10-14	15 y más	Hasta 4	5-9			10-14	15 y más		
Unidades												
Total del país	2.096	83	96	83	1.823	11	2.513	61	116	225	2.106	5
06 Buenos Aires	505	8	10	15	469	3	834	10	20	55	748	1
10 Catamarca	13	5	5	-	2	1	18	2	6	3	6	1
22 Chaco	50	2	4	4	40	-	162	-	1	10	151	-
26 Chubut	6	-	-	-	6	-	3	-	-	-	3	-
14 Córdoba	128	8	8	7	105	-	348	7	15	47	278	1
18 Corrientes	21	3	9	-	9	-	36	-	1	6	29	-
30 Entre Ríos	71	-	-	5	66	-	201	3	5	23	170	-
34 Formosa	5	-	-	-	5	-	22	1	-	-	21	-
38 Jujuy	10	4	-	-	6	-	13	5	-	2	4	2
42 La Pampa	64	1	-	1	62	-	104	2	-	8	94	-
46 La Rioja	1	-	-	-	-	1	27	8	17	2	-	-
50 Mendoza	60	22	14	7	13	4	31	8	14	-	9	-
54 Misiones	910	17	25	27	839	2	42	2	2	1	37	-
58 Neuquén	4	2	1	-	1	-	1	1	-	-	-	-
62 Río Negro	13	5	-	-	8	-	10	-	-	-	10	-
66 Salta	11	1	4	1	5	-	25	-	-	4	21	-
70 San Juan	10	1	3	1	5	-	31	5	9	5	12	-
74 San Luis	10	-	-	3	7	-	25	-	3	1	21	-
78 Santa Cruz	-	-	-	-	-	-	-	-	-	-	-	-
82 Santa Fe	155	2	8	8	137	-	532	5	16	50	461	-
86 Santiago del Estero	38	2	4	1	31	-	37	2	4	8	23	-
94 Tierra del Fuego	-	-	-	-	-	-	-	-	-	-	-	-
90 Tucumán	11	-	1	3	7	-	11	-	3	-	8	-

(continúa)

**Cuadro 6.5 (continuación)**

Código	Provincia	Potencia en cv											
		151-180 cv					181-250 cv						
		Total	Antigüedad en años				Sin discriminar	Total	Antigüedad en años				Sin discriminar
			Hasta 4	5-9	10-14	15 y más			Hasta 4	5-9	10-14	15 y más	
Unidades													
Total del país	3.911	61	157	883	2.806	4	5.491	368	721	2.045	2.318	39	
06 Buenos Aires	1.005	17	24	186	778	-	1.572	103	188	590	683	8	
10 Catamarca	13	4	2	4	3	-	8	1	-	3	4	-	
22 Chaco	224	3	6	53	162	-	286	20	36	86	140	4	
26 Chubut	3	-	-	-	3	-	-	-	-	-	-	-	
14 Córdoba	811	18	28	217	546	2	1.237	96	143	491	498	9	
18 Corrientes	20	-	4	6	10	-	11	-	3	2	6	-	
30 Entre Ríos	611	6	22	144	439	-	598	29	89	231	246	3	
34 Formosa	15	-	2	5	8	-	5	-	-	2	3	-	
38 Jujuy	1	-	-	-	1	-	26	6	13	-	3	4	
42 La Pampa	100	-	4	19	77	-	142	13	18	55	55	1	
46 La Rioja	7	3	4	-	-	-	7	2	4	1	-	-	
50 Mendoza	11	1	2	-	8	-	11	3	2	1	4	1	
54 Misiones	4	-	-	-	4	-	10	-	-	-	10	-	
58 Neuquén	3	1	-	-	1	1	-	-	-	-	-	-	
62 Río Negro	8	-	-	1	7	-	7	-	1	1	5	-	
66 Salta	10	-	1	-	9	-	37	6	8	10	11	2	
70 San Juan	10	-	9	1	-	-	5	4	-	1	-	-	
74 San Luis	25	1	1	6	17	-	54	6	14	13	21	-	
78 Santa Cruz	-	-	-	-	-	-	-	-	-	-	-	-	
82 Santa Fe	976	6	42	228	699	1	1.274	55	152	493	568	6	
86 Santiago del Estero	29	-	2	5	22	-	91	12	15	16	47	1	
94 Tierra del Fuego	-	-	-	-	-	-	-	-	-	-	-	-	
90 Tucumán	25	1	4	8	12	-	110	12	35	49	14	-	

(continúa)



**Cuadro 6.5 (conclusión)**

Código	Provincia	Potencia en cv										
		251 y más cv					Sin discriminar potencia					
		Total	Antigüedad en años				Total	Antigüedad en años				
			Hasta 4	5-9	10-14	15 y más		Sin discriminar	Hasta 4	5-9	10-14	15 y más
Unidades												
Total del país	7.408	2.002	2.134	2.204	832	236	1.383	217	305	209	635	17
06 Buenos Aires	1.882	471	545	571	233	62	153	30	31	27	64	1
10 Catamarca	25	9	1	6	9	-	45	6	16	11	10	2
22 Chaco	271	97	56	63	47	8	112	10	48	14	40	-
26 Chubut	-	-	-	-	-	-	11	1	-	1	9	-
14 Córdoba	2.210	682	654	596	203	75	264	34	61	62	104	3
18 Corrientes	19	3	13	2	-	1	10	1	-	2	7	-
30 Entre Ríos	479	108	164	139	60	8	22	2	4	2	12	2
34 Formosa	4	-	1	2	1	-	34	3	11	13	7	-
38 Jujuy	77	3	6	67	1	-	55	7	4	6	37	1
42 La Pampa	134	46	38	30	16	4	16	-	1	-	14	1
46 La Rioja	1	-	-	-	-	1	20	5	10	-	4	1
50 Mendoza	9	2	6	-	1	-	187	61	36	16	71	3
54 Misiones	21	-	-	1	20	-	86	4	3	6	73	-
58 Neuquén	-	-	-	-	-	-	7	-	1	2	4	-
62 Río Negro	2	-	-	-	2	-	31	8	6	5	12	-
66 Salta	100	18	16	51	9	6	54	7	8	10	28	1
70 San Juan	5	3	1	-	1	-	37	8	6	5	16	2
74 San Luis	59	18	15	13	9	4	18	-	3	5	10	-
78 Santa Cruz	-	-	-	-	-	-	1	-	-	-	1	-
82 Santa Fe	1.715	408	504	586	165	52	105	19	41	15	30	-
86 Santiago del Estero	210	63	64	38	37	8	55	5	10	3	37	-
94 Tierra del Fuego	-	-	-	-	-	-	1	-	-	-	1	-
90 Tucumán	185	71	50	39	18	7	59	6	5	4	44	-

(<sup>1</sup>) Incluye cosechadoras de granos y otras cosechadoras.

**Fuente:** INDEC. Censo Nacional Agropecuario 2018. Resultados definitivos.

Cuadro 6.6

## Sembradoras o plantadoras por tipo, según provincia, en unidades.

Al 30 de junio de 2018

Código	Provincia	Total		Tipo de sembradoras					
		EAP con sembradoras o plantadoras	Sembradoras o plantadoras	Total	Convencional				
					Algodón	Forrajeras	Granos finos	Granos gruesos	Hortícolas
Unidades									
<b>Total del país</b>		<b>47.482</b>	<b>75.692</b>	<b>22.490</b>	<b>418</b>	<b>1.167</b>	<b>11.514</b>	<b>8.419</b>	<b>972</b>
06	Buenos Aires	12.285	19.857	7.097	6	101	4.627	2.152	211
10	Catamarca	133	203	96	-	6	28	36	26
22	Chaco	2.490	3.069	1.742	226	86	194	1.224	12
26	Chubut	209	267	180	-	59	94	11	16
14	Córdoba	8.566	13.537	2.502	4	86	1.289	1.028	95
18	Corrientes	211	311	198	2	21	100	73	2
30	Entre Ríos	3.206	4.816	1.325	2	202	728	389	4
34	Formosa	407	531	400	61	28	44	242	25
38	Jujuy	195	299	112	-	1	23	72	16
42	La Pampa	2.672	4.486	2.719	-	47	1.962	710	-
46	La Rioja	15	18	14	-	3	3	1	7
50	Mendoza	408	601	398	-	48	69	59	222
54	Misiones	5.703	10.941	604	2	20	182	392	8
58	Neuquén	67	81	31	-	12	8	9	2
62	Río Negro	379	498	387	-	58	171	86	72
66	Salta	416	827	236	-	27	46	146	17
70	San Juan	133	191	125	-	28	14	4	79
74	San Luis	722	1.078	494	-	20	255	218	1
78	Santa Cruz	20	24	16	1	8	4	3	-
82	Santa Fe	8.050	12.173	3.002	7	244	1.457	1.198	96
86	Santiago del Estero	913	1.418	650	105	56	190	265	34
94	Tierra del Fuego	6	7	4	-	4	-	-	-
90	Tucumán	276	459	158	2	2	26	101	27

(continúa)



**Cuadro 6.6** (continuación)

Código	Provincia	Tipo de sembradoras								
		Total	Directa					Total	Manual	
			Algodón	Forrajeras	Granos finos	Granos gruesos	Hortícolas		Taca-taca	Otras
Unidades										
<b>Total del país</b>	<b>39.392</b>	<b>137</b>	<b>237</b>	<b>15.926</b>	<b>22.903</b>	<b>189</b>	<b>7.588</b>	<b>6.985</b>	<b>603</b>	
06 Buenos Aires	11.516	18	36	6.062	5.377	23	255	2	253	
10 Catamarca	76	1	1	15	55	4	1	-	1	
22 Chaco	1.198	42	7	94	1.054	1	21	-	21	
26 Chubut	37	-	7	25	5	-	9	-	9	
14 Córdoba	10.476	11	25	3.508	6.925	7	53	9	44	
18 Corrientes	77	-	3	55	18	1	3	2	1	
30 Entre Ríos	3.270	2	43	1.584	1.641	-	51	28	23	
34 Formosa	66	5	5	11	42	3	30	12	18	
38 Jujuy	63	-	1	11	46	5	7	3	4	
42 La Pampa	1.592	2	3	740	847	-	-	-	-	
46 La Rioja	3	-	2	-	1	-	1	-	1	
50 Mendoza	97	1	12	9	23	52	15	1	14	
54 Misiones	223	-	11	64	142	6	6.986	6.898	88	
58 Neuquén	8	-	3	3	2	-	32	1	31	
62 Río Negro	66	1	11	28	21	5	19	1	18	
66 Salta	476	11	3	79	378	5	3	1	2	
70 San Juan	32	-	-	7	1	24	3	-	3	
74 San Luis	533	1	6	159	367	-	1	1	-	
78 Santa Cruz	7	-	4	2	1	-	-	-	-	
82 Santa Fe	8.693	16	41	3.265	5.332	39	65	15	50	
86 Santiago del Estero	673	26	10	169	459	9	21	6	15	
94 Tierra del Fuego	2	-	2	-	-	-	-	-	-	
90 Tucumán	208	-	1	36	166	5	12	5	7	

(continúa)



**Cuadro 6.6** (conclusión)

Código	Provincia	Total	Plantadoras						Sin discriminar
			Ajo	Forestales	Hortalizas	Papa	Tabaco	Otras	
Unidades									
<b>Total del país</b>		<b>3.521</b>	<b>32</b>	<b>19</b>	<b>273</b>	<b>211</b>	<b>2.859</b>	<b>127</b>	<b>2.701</b>
06	Buenos Aires	166	-	1	87	67	-	11	823
10	Catamarca	21	-	-	4	8	9	-	9
22	Chaco	6	-	-	3	-	1	2	102
26	Chubut	30	-	1	3	24	-	2	11
14	Córdoba	85	-	1	26	51	-	7	421
18	Corrientes	9	-	6	1	-	-	2	24
30	Entre Ríos	6	-	1	3	-	-	2	164
34	Formosa	20	-	-	12	-	-	8	15
38	Jujuy	105	-	-	3	5	92	5	12
42	La Pampa	-	-	-	-	-	-	-	175
46	La Rioja	-	-	-	-	-	-	-	-
50	Mendoza	72	17	-	26	26	-	3	19
54	Misiones	2.820	7	6	35	-	2.737	35	308
58	Neuquén	1	-	-	-	-	-	1	9
62	Río Negro	8	-	-	6	1	-	1	18
66	Salta	35	1	1	7	1	18	7	77
70	San Juan	24	6	-	16	1	-	1	7
74	San Luis	3	-	1	1	-	-	1	47
78	Santa Cruz	-	-	-	-	-	-	-	1
82	Santa Fe	39	1	1	28	3	-	6	374
86	Santiago del Estero	12	-	-	3	1	-	8	62
94	Tierra del Fuego	-	-	-	-	-	-	-	1
90	Tucumán	59	-	-	9	23	2	25	22

Fuente: INDEC. Censo Nacional Agropecuario 2018. Resultados definitivos.



Cuadro 6.7

**Máquinas acondicionadoras de forraje por tipo, según provincia, en unidades.  
Al 30 de junio de 2018**

Código	Provincia	Total		Tipo de máquinas acondicionadoras										
		EAP con máquinas acondicionadoras	Máquinas acondicionadoras	Cortadoras/hileradoras		Empaquetadoras y embolsadoras de forraje	Enfardadoras	Enrolladoras	Extrac-tores de silaje	Levanta rollos	Picadoras de forraje		Rastrillos hileradores	Sin discriminar
				Arrastre	Autopropulsadas						Arrastre	Autopropulsadas		
Unidades														
<b>Total del país</b>	<b>15.340</b>	<b>37.775</b>	<b>7.275</b>	<b>384</b>	<b>1.059</b>	<b>2.412</b>	<b>6.229</b>	<b>1.876</b>	<b>11.196</b>	<b>1.717</b>	<b>524</b>	<b>4.980</b>	<b>123</b>	
06 Buenos Aires	5.055	11.365	2.044	114	384	292	1.909	423	4.501	402	123	1.127	46	
10 Catamarca	98	176	49	2	3	64	18	2	7	8	3	20	-	
22 Chaco	360	887	216	7	17	113	183	8	89	81	8	160	5	
26 Chubut	400	1.119	327	10	7	306	107	10	57	17	3	275	-	
14 Córdoba	2.359	6.961	1.272	80	202	300	1.246	463	1.864	371	147	993	23	
18 Corrientes	66	115	27	1	11	6	18	2	11	24	5	10	-	
30 Entre Ríos	1.676	3.671	778	18	111	121	640	122	1.099	202	33	538	9	
34 Formosa	79	167	38	-	4	27	30	10	17	15	5	20	1	
38 Jujuy	27	51	11	2	8	7	7	-	3	4	1	7	1	
42 La Pampa	711	1.454	133	33	36	37	370	26	570	61	19	165	4	
46 La Rioja	9	18	8	-	2	5	1	-	-	2	-	-	-	
50 Mendoza	305	746	192	14	11	167	129	5	39	29	20	139	1	
54 Misiones	97	102	7	4	1	2	2	2	-	53	30	1	-	
58 Neuquén	99	213	68	4	2	59	19	1	3	5	1	51	-	
62 Río Negro	440	1.107	349	12	11	261	189	9	106	27	7	135	1	
66 Salta	158	387	76	14	13	64	87	10	18	36	16	51	2	
70 San Juan	141	282	96	1	-	116	8	-	3	6	-	52	-	
74 San Luis	153	431	81	13	2	30	114	8	85	19	9	69	1	
78 Santa Cruz	24	49	13	-	-	17	5	-	-	1	-	13	-	
82 Santa Fe	2.646	7.643	1.269	46	214	195	1.034	751	2.679	308	71	1.047	29	
86 Santiago del Estero	385	698	184	8	17	204	83	22	36	33	23	88	-	
94 Tierra del Fuego	7	21	7	-	-	4	3	-	1	1	-	5	-	
90 Tucumán	45	112	30	1	3	15	27	2	8	12	-	14	-	

Fuente: INDEC. Censo Nacional Agropecuario 2018. Resultados definitivos.

## VIVIENDA, POBLACIÓN Y MANO DE OBRA



## VII. Vivienda, población y mano de obra

En el CNA-18, con relación a la población residente, las viviendas y los trabajadores, se observó un total de 331.029 viviendas de las cuales 255.563 eran viviendas habitadas y las 75.466 restantes se encontraban deshabitadas.

Respecto a la población residente en las explotaciones, un total de 700.750 vivían en las EAP, de las cuales el 38,3% eran mujeres; el 61,6% eran varones; y un 0,1%, de sexo sin determinar.

Respecto a la mano de obra, durante el barrido en campo, se identificaron 418.058 ocupados permanentes, de los cuales 182.590 eran productores o socios y 235.468 eran trabajadores permanentes.

## Cuadro 7.1

## Viviendas habitadas o deshabitadas en las explotaciones agropecuarias por tipo de terreno, según provincia, en unidades. Al 31 de diciembre de 2017

Código	Provincia	Total viviendas	En parcelas			En terrenos sin límites definidos		
			Total	Viviendas habitadas	Viviendas deshabitadas	Total	Viviendas habitadas	Viviendas deshabitadas
Unidades								
<b>Total del país</b>		<b>331.029</b>	<b>306.524</b>	<b>233.622</b>	<b>72.902</b>	<b>24.505</b>	<b>21.941</b>	<b>2.564</b>
06	Buenos Aires	61.162	61.119	40.291	20.828	43	32	11
10	Catamarca	8.147	5.931	4.684	1.247	2.216	1.941	275
22	Chaco	14.330	13.632	11.709	1.923	698	673	25
26	Chubut	6.242	6.084	4.199	1.885	158	134	24
14	Córdoba	28.212	27.821	19.049	8.772	391	355	36
18	Corrientes	12.025	11.630	9.831	1.799	395	357	38
30	Entre Ríos	15.715	15.627	12.542	3.085	88	72	16
34	Formosa	10.222	9.656	8.330	1.326	566	515	51
38	Jujuy	12.174	8.032	5.591	2.441	4.142	3.662	480
42	La Pampa	7.668	7.522	4.588	2.934	146	104	42
46	La Rioja	4.746	4.397	3.331	1.066	349	294	55
50	Mendoza	32.597	30.748	25.143	5.605	1.849	1.663	186
54	Misiones	26.928	26.802	24.351	2.451	126	117	9
58	Neuquén	6.852	3.689	3.041	648	3.163	2.514	649
62	Río Negro	11.178	10.309	7.340	2.969	869	727	142
66	Salta	10.493	7.270	6.291	979	3.223	3.031	192
70	San Juan	6.893	6.657	5.459	1.198	236	201	35
74	San Luis	4.999	4.952	3.831	1.121	47	41	6
78	Santa Cruz	2.178	2.172	1.470	702	6	6	-
82	Santa Fe	23.197	23.143	15.425	7.718	54	41	13
86	Santiago del Estero	20.298	14.680	13.106	1.574	5.618	5.367	251
94	Tierra del Fuego	459	459	321	138	-	-	-
90	Tucumán	4.314	4.192	3.699	493	122	94	28

Fuente: INDEC. Censo Nacional Agropecuario 2018. Resultados definitivos.



Cuadro 7.2

Personas residentes por tipo jurídico, relación con el productor y trabajo en la explotación agropecuaria, según provincia, en unidades. Al 30 de junio de 2018

Código	Provincia		Total	Tipo jurídico								
				Personas humanas y sociedades de hecho no registradas					Otros tipos jurídicos			
				Total (1)	Relación con el productor				Total (2)	Trabajadores	Residentes no trabajadores	
					Productores o socios	Familiares que trabajan	Familiares que no trabajan	No familiares que trabajan				No familiares que no trabajan
<b>Total del país</b>		<b>EAP</b>	<b>155.951</b>	<b>140.967</b>	<b>104.716</b>	<b>83.327</b>	<b>34.892</b>	<b>22.824</b>	<b>14.191</b>	<b>14.984</b>	<b>13.807</b>	<b>7.545</b>
		<b>Personas</b>	<b>700.750</b>	<b>595.505</b>	<b>106.074</b>	<b>271.745</b>	<b>106.720</b>	<b>58.952</b>	<b>52.014</b>	<b>105.245</b>	<b>63.233</b>	<b>42.012</b>
06	Buenos Aires	EAP	18.908	13.614	8.136	6.575	3.413	4.624	2.485	5.294	4.984	2.890
		Personas	87.977	52.173	8.241	16.314	8.306	10.927	8.385	35.804	21.091	14.713
10	Catamarca	EAP	6.062	5.971	5.019	4.197	1.563	200	86	91	86	22
		Personas	24.030	23.634	5.021	13.230	4.777	423	183	396	342	54
22	Chaco	EAP	8.777	8.524	6.554	4.904	1.831	1.205	582	253	235	72
		Personas	34.556	33.029	6.747	15.812	5.517	2.975	1.978	1.527	1.068	459
26	Chubut	EAP	2.605	2.373	1.654	1.465	419	505	116	232	225	48
		Personas	8.003	7.080	1.677	3.417	859	875	252	923	784	139
14	Córdoba	EAP	10.376	8.543	5.247	4.452	1.880	2.618	1.312	1.833	1.665	780
		Personas	45.744	35.014	5.305	12.272	5.808	6.984	4.645	10.730	7.204	3.526
18	Corrientes	EAP	6.627	6.143	4.484	3.765	1.471	944	419	484	465	140
		Personas	32.410	28.539	4.539	14.648	5.136	2.632	1.584	3.871	3.214	657
30	Entre Ríos	EAP	7.946	7.184	5.347	4.286	2.236	1.331	696	762	720	379
		Personas	33.299	27.869	5.510	10.858	6.341	3.020	2.140	5.430	3.248	2.182
34	Formosa	EAP	6.484	6.344	5.422	4.119	1.003	618	137	140	139	33
		Personas	28.601	27.211	5.519	16.935	2.795	1.637	325	1.390	1.178	212
38	Jujuy	EAP	6.203	6.146	5.252	3.934	596	315	157	57	53	26
		Personas	27.661	26.740	5.319	16.698	1.874	1.945	904	921	646	275
42	La Pampa	EAP	2.827	2.419	1.669	1.139	336	610	98	408	394	80
		Personas	9.726	8.109	1.687	3.387	1.406	1.405	224	1.617	1.336	281
46	La Rioja	EAP	2.879	2.788	2.365	1.665	489	135	72	91	86	38
		Personas	12.100	11.730	2.382	6.641	1.778	619	310	370	243	127
50	Mendoza	EAP	15.080	13.304	7.271	5.447	4.830	3.336	3.706	1.776	1.565	1.315
		Personas	78.872	63.913	7.328	16.666	16.123	8.570	15.226	14.959	6.139	8.820
54	Misiones	EAP	18.341	18.271	16.325	14.780	6.419	729	522	70	61	33
		Personas	82.970	82.466	16.373	44.223	17.850	2.085	1.935	504	294	210
58	Neuquén	EAP	3.045	2.943	2.545	1.948	517	271	86	102	96	39
		Personas	12.832	11.924	2.604	7.261	1.394	450	215	908	707	201
62	Río Negro	EAP	4.705	4.331	2.782	1.962	1.171	887	726	374	315	222
		Personas	17.323	14.345	2.818	4.499	3.004	1.542	2.482	2.978	1.535	1.443
66	Salta	EAP	5.817	5.636	5.132	3.278	756	262	90	181	168	53
		Personas	26.223	22.235	5.246	13.075	2.755	840	319	3.988	2.856	1.132
70	San Juan	EAP	3.234	2.881	1.454	1.034	991	570	909	353	287	257
		Personas	16.958	14.635	1.471	3.532	3.750	1.655	4.227	2.323	789	1.534
74	San Luis	EAP	2.697	2.427	1.826	1.305	346	428	112	270	259	66
		Personas	9.661	8.107	1.842	3.541	1.209	1.096	419	1.554	1.261	293
78	Santa Cruz	EAP	486	372	191	141	39	240	28	114	112	19
		Personas	1.682	1.031	192	290	77	430	42	651	608	43
82	Santa Fe	EAP	7.878	6.219	3.067	2.519	1.180	2.284	1.546	1.659	1.484	872
		Personas	33.924	23.664	3.128	6.601	2.950	6.144	4.841	10.260	6.365	3.895
86	Santiago del Estero	EAP	12.799	12.524	11.360	9.326	2.707	514	177	275	256	82
		Personas	64.991	62.705	11.463	38.539	10.041	1.972	690	2.286	1.720	566
94	Tierra del Fuego	EAP	123	101	79	75	22	27	3	22	22	8
		Personas	734	480	79	155	106	129	11	254	183	71
90	Tucumán	EAP	2.052	1.909	1.535	1.011	677	171	126	143	130	71
		Personas	10.473	8.872	1.583	3.151	2.864	597	677	1.601	422	1.179

(1) El total puede no corresponder a la suma de los parciales dado que las categorías no son excluyentes, porque una EAP puede tener residentes con más de una relación con el productor.

(2) El total puede no corresponder a la suma de los parciales dado que las categorías no son excluyentes, porque una EAP puede tener trabajadores y residentes no trabajadores.

Fuente: INDEC. Censo Nacional Agropecuario 2018. Resultados definitivos.

Cuadro 7.3

Personas residentes por tipo jurídico, sexo y edad, según provincia, en unidades.  
Al 30 de junio de 2018

Código	Provincia		Total	Tipo jurídico									Sin discriminar sexo y edad
				Personas humanas y sociedades de hecho no registradas									
				Total (1)	Mujeres				Varones				
					Rango etario en años				Rango etario en años				
Hasta 14	15-39	40-64	65 y más	Hasta 14	15-39	40-64	65 y más						
<b>Total del país</b>	<b>EAP</b>	<b>155.951</b>	<b>140.967</b>	<b>24.678</b>	<b>49.562</b>	<b>53.963</b>	<b>23.949</b>	<b>24.894</b>	<b>64.278</b>	<b>83.193</b>	<b>35.562</b>	<b>707</b>	
	<b>Personas</b>	<b>700.750</b>	<b>595.505</b>	<b>39.771</b>	<b>78.628</b>	<b>78.262</b>	<b>37.739</b>	<b>41.305</b>	<b>114.493</b>	<b>143.576</b>	<b>60.987</b>	<b>744</b>	
06	Buenos Aires	EAP	18.908	13.614	2.114	4.076	4.448	1.821	2.197	5.744	7.757	3.306	61
		Personas	87.977	52.173	3.543	6.363	6.302	2.977	3.747	9.994	13.813	5.372	62
10	Catamarca	EAP	6.062	5.971	1.077	2.315	2.336	1.178	1.085	2.941	3.268	1.538	17
		Personas	24.030	23.634	1.653	3.431	2.915	1.773	1.810	4.925	5.012	2.098	17
22	Chaco	EAP	8.777	8.524	1.150	2.406	3.186	1.428	1.184	3.628	5.342	2.248	61
		Personas	34.556	33.029	1.751	3.705	4.512	2.102	1.839	6.079	8.947	4.030	64
26	Chubut	EAP	2.605	2.373	142	382	715	425	155	707	1.459	746	16
		Personas	8.003	7.080	212	507	942	580	220	1.110	2.423	1.069	17
14	Córdoba	EAP	10.376	8.543	1.249	2.610	3.047	1.252	1.324	3.802	5.373	2.109	40
		Personas	45.744	35.014	2.015	4.096	4.246	2.636	2.223	6.785	9.156	3.815	42
18	Corrientes	EAP	6.627	6.143	873	2.098	2.480	1.169	857	2.789	3.734	1.575	29
		Personas	32.410	28.539	1.408	3.809	4.276	2.300	1.402	5.191	6.790	3.330	33
30	Entre Ríos	EAP	7.946	7.184	991	2.064	2.903	1.500	1.060	2.997	4.388	2.145	41
		Personas	33.299	27.869	1.436	2.878	4.073	2.294	1.593	4.919	7.044	3.588	44
34	Formosa	EAP	6.484	6.344	874	1.756	2.227	1.070	954	2.703	3.796	1.822	23
		Personas	28.601	27.211	1.347	2.749	3.129	1.902	1.449	5.810	7.144	3.657	24
38	Jujuy	EAP	6.203	6.146	968	2.263	2.731	1.440	962	2.471	2.882	1.278	57
		Personas	27.661	26.740	1.770	4.353	4.236	2.341	1.893	5.041	4.829	2.215	62
42	La Pampa	EAP	2.827	2.419	223	409	597	317	240	802	1.330	634	18
		Personas	9.726	8.109	348	577	998	569	408	1.390	2.520	1.280	19
46	La Rioja	EAP	2.879	2.788	339	717	876	540	359	901	1.545	828	23
		Personas	12.100	11.730	528	1.164	1.617	1.033	811	1.845	2.820	1.886	26
50	Mendoza	EAP	15.080	13.304	3.466	5.651	5.702	2.584	3.304	6.411	7.941	3.520	54
		Personas	78.872	63.913	5.983	9.277	8.093	3.651	5.650	11.335	14.021	5.849	54
54	Misiones	EAP	18.341	18.271	4.437	8.822	7.971	2.362	4.376	10.211	11.169	3.353	72
		Personas	82.970	82.466	6.692	12.838	10.513	3.736	6.820	17.319	18.762	5.714	72
58	Neuquén	EAP	3.045	2.943	400	812	1.050	532	440	1.165	1.772	842	22
		Personas	12.832	11.924	571	1.245	1.685	686	622	1.846	2.885	2.361	23
62	Río Negro	EAP	4.705	4.331	611	1.092	1.404	785	595	1.524	2.568	1.296	16
		Personas	17.323	14.345	944	1.564	1.957	951	972	2.471	3.822	1.646	18
66	Salta	EAP	5.817	5.636	730	1.839	2.120	1.017	699	2.365	3.003	1.349	48
		Personas	26.223	22.235	1.236	3.035	3.305	1.772	1.156	4.323	5.056	2.300	52
70	San Juan	EAP	3.234	2.881	740	1.246	1.220	555	753	1.408	1.713	779	5
		Personas	16.958	14.635	1.308	2.054	1.996	651	1.317	2.466	3.689	1.149	5
74	San Luis	EAP	2.697	2.427	178	411	672	483	179	720	1.378	818	9
		Personas	9.661	8.107	281	578	1.139	744	299	1.227	2.474	1.356	9
78	Santa Cruz	EAP	486	372	7	35	68	38	9	122	262	108	1
		Personas	1.682	1.031	9	62	80	45	10	186	492	146	1
82	Santa Fe	EAP	7.878	6.219	865	1.877	2.293	855	919	2.728	3.904	1.527	21
		Personas	33.924	23.664	1.399	2.797	3.159	1.090	1.643	4.870	6.460	2.224	22
86	Santiago del Estero	EAP	12.799	12.524	2.932	6.009	5.205	2.193	2.955	7.157	7.353	3.078	68
		Personas	64.991	62.705	4.811	10.375	7.913	3.204	4.899	13.415	13.144	4.872	72
94	Tierra del Fuego	EAP	123	101	11	25	40	14	12	48	67	30	-
		Personas	734	480	20	34	61	18	29	96	178	44	-
90	Tucumán	EAP	2.052	1.909	301	647	672	391	276	934	1.189	633	5
		Personas	10.473	8.872	506	1.137	1.115	684	493	1.850	2.095	986	6

(continúa)



**Cuadro 7.3 (conclusión)**

Código	Provincia	Tipo jurídico	Otros tipos jurídicos								
			Total (¹)	Mujeres				Varones			
				Rango etario en años				Rango etario en años			
				Hasta 14	15-39	40-64	65 y más	Hasta 14	15-39	40-64	65 y más
<b>Total del país</b>	<b>EAP</b>	<b>14.984</b>	<b>3.688</b>	<b>6.209</b>	<b>5.128</b>	<b>605</b>	<b>3.927</b>	<b>9.366</b>	<b>10.522</b>	<b>1.336</b>	
	<b>Personas</b>	<b>105.245</b>	<b>9.238</b>	<b>14.461</b>	<b>9.675</b>	<b>937</b>	<b>10.408</b>	<b>30.433</b>	<b>27.993</b>	<b>2.100</b>	
06	Buenos Aires	EAP	5.294	1.381	2.240	1.952	222	1.486	3.222	3.718	527
		Personas	35.804	3.309	5.090	3.510	254	3.800	9.901	9.311	629
10	Catamarca	EAP	91	3	12	15	1	-	50	62	2
		Personas	396	7	18	17	1	-	197	154	2
22	Chaco	EAP	253	30	70	51	2	39	168	190	14
		Personas	1.527	79	195	86	2	116	571	463	15
26	Chubut	EAP	232	9	33	41	3	12	126	163	25
		Personas	923	19	58	58	4	18	331	403	32
14	Córdoba	EAP	1.833	386	721	556	58	391	1.166	1.244	129
		Personas	10.730	904	1.479	871	73	978	3.344	2.924	157
18	Corrientes	EAP	484	67	145	117	7	73	342	362	28
		Personas	3.871	158	300	216	8	187	1.589	1.358	55
30	Entre Ríos	EAP	762	196	316	243	18	210	482	516	41
		Personas	5.430	449	753	437	26	563	1.655	1.498	49
34	Formosa	EAP	140	19	56	27	-	19	112	91	11
		Personas	1.390	52	146	93	-	57	598	431	13
38	Jujuy	EAP	57	17	27	25	5	13	32	44	4
		Personas	921	95	101	80	7	80	243	302	13
42	La Pampa	EAP	408	31	79	86	5	37	239	293	31
		Personas	1.617	45	130	111	5	72	628	589	37
46	La Rioja	EAP	91	16	33	19	-	19	58	58	3
		Personas	370	27	57	24	-	25	123	111	3
50	Mendoza	EAP	1.776	719	1.011	822	151	738	1.142	1.297	221
		Personas	14.959	1.800	2.342	1.738	208	1.996	3.465	3.120	290
54	Misiones	EAP	70	22	29	22	3	17	47	48	6
		Personas	504	45	48	33	3	36	153	179	7
58	Neuquén	EAP	102	16	37	41	6	16	71	80	8
		Personas	908	32	100	81	10	34	280	358	13
62	Río Negro	EAP	374	95	144	140	20	113	199	285	35
		Personas	2.978	235	350	292	29	276	849	892	55
66	Salta	EAP	181	24	56	43	8	28	114	134	18
		Personas	3.988	447	530	449	92	424	1.022	924	100
70	San Juan	EAP	353	113	168	180	19	122	211	260	37
		Personas	2.323	267	349	292	23	280	513	558	41
74	San Luis	EAP	270	20	65	51	2	25	163	196	22
		Personas	1.554	42	158	77	5	54	638	552	28
78	Santa Cruz	EAP	114	4	22	23	3	3	73	87	22
		Personas	651	10	39	37	3	9	242	278	33
82	Santa Fe	EAP	1.659	448	804	574	56	484	1.070	1.083	107
		Personas	10.260	968	1.632	982	63	1.091	2.905	2.430	189
86	Santiago del Estero	EAP	275	38	84	43	7	48	195	185	19
		Personas	2.286	99	392	85	83	118	909	501	99
94	Tierra del Fuego	EAP	22	6	10	11	1	4	16	19	8
		Personas	254	17	23	25	1	26	57	92	13
90	Tucumán	EAP	143	28	47	46	8	30	68	107	18
		Personas	1.601	132	171	81	37	168	220	565	227

(¹) El total puede no corresponder a la suma de los parciales dado que las categorías no son excluyentes, porque una EAP puede tener residentes con más de un tipo de sexo y edad.

**Fuente:** INDEC. Censo Nacional Agropecuario 2018. Resultados definitivos.



Cuadro 7.4

Personas residentes en las explotaciones agropecuarias por sexo y edad, según su relación con el productor y provincia. Al 30 de junio de 2018

Código	Provincia		Total	Mujeres					
				Total	Rango etario en años				Sin discriminar
					Hasta 14	15-39	40-64	65 y más	
	<b>Total del país</b>	<b>Total</b>	<b>700.750</b>	<b>268.718</b>	<b>48.984</b>	<b>93.089</b>	<b>87.937</b>	<b>38.676</b>	<b>32</b>
		<b>Productores o socios</b>	<b>106.074</b>	<b>21.917</b>	<b>-</b>	<b>4.652</b>	<b>11.189</b>	<b>6.044</b>	<b>32</b>
		<b>Familiares del productor o socio</b>	<b>378.465</b>	<b>174.341</b>	<b>29.987</b>	<b>58.370</b>	<b>56.214</b>	<b>29.770</b>	<b>-</b>
		<b>Trabajadores no familiares</b>	<b>122.185</b>	<b>19.687</b>	<b>1.838</b>	<b>9.734</b>	<b>7.579</b>	<b>536</b>	<b>-</b>
		<b>Otros residentes</b>	<b>94.026</b>	<b>52.773</b>	<b>17.159</b>	<b>20.333</b>	<b>12.955</b>	<b>2.326</b>	<b>-</b>
06	Buenos Aires	Total	87.977	31.350	6.850	11.453	9.812	3.231	4
		Productores o socios	8.241	1.560	-	546	640	370	4
		Familiares del productor o socio	24.620	11.057	1.997	3.189	3.637	2.234	-
		Trabajadores no familiares	32.018	4.792	263	2.252	2.162	115	-
		Otros residentes	23.098	13.941	4.590	5.466	3.373	512	-
10	Catamarca	Total	24.030	9.816	1.660	3.449	2.932	1.774	1
		Productores o socios	5.021	1.285	-	249	606	429	1
		Familiares del productor o socio	18.007	8.276	1.630	3.107	2.208	1.331	-
		Trabajadores no familiares	765	143	11	48	75	9	-
		Otros residentes	237	112	19	45	43	5	-
22	Chaco	Total	34.556	12.432	1.830	3.900	4.598	2.104	-
		Productores o socios	6.747	980	-	173	537	270	-
		Familiares del productor o socio	21.329	9.793	1.420	3.031	3.589	1.753	-
		Trabajadores no familiares	4.043	462	85	189	168	20	-
		Otros residentes	2.437	1.197	325	507	304	61	-
26	Chubut	Total	8.003	2.380	231	565	1.000	584	-
		Productores o socios	1.677	316	-	23	171	122	-
		Familiares del productor o socio	4.276	1.759	175	419	721	444	-
		Trabajadores no familiares	1.659	87	2	37	42	6	-
		Otros residentes	391	218	54	86	66	12	-
14	Córdoba	Total	45.744	16.320	2.918	5.575	5.117	2.709	1
		Productores o socios	5.305	814	-	159	396	258	1
		Familiares del productor o socio	18.080	8.271	1.075	2.243	2.831	2.122	-
		Trabajadores no familiares	14.188	2.641	255	1.396	933	57	-
		Otros residentes	8.171	4.594	1.588	1.777	957	272	-
18	Corrientes	Total	32.410	12.475	1.562	4.109	4.492	2.308	4
		Productores o socios	4.539	951	-	156	515	276	4
		Familiares del productor o socio	19.784	9.656	1.143	3.135	3.407	1.971	-
		Trabajadores no familiares	5.846	586	51	281	240	14	-
		Otros residentes	2.241	1.282	368	537	330	47	-
30	Entre Ríos	Total	33.299	12.346	1.885	3.631	4.510	2.320	-
		Productores o socios	5.510	706	-	76	396	234	-
		Familiares del productor o socio	17.199	8.336	1.007	2.082	3.260	1.987	-
		Trabajadores no familiares	6.268	747	65	380	273	29	-
		Otros residentes	4.322	2.557	813	1.093	581	70	-
34	Formosa	Total	28.601	9.418	1.397	2.895	3.222	1.902	2
		Productores o socios	5.519	1.091	-	142	585	362	2
		Familiares del productor o socio	19.730	7.734	1.276	2.457	2.470	1.531	-
		Trabajadores no familiares	2.815	297	31	140	123	3	-
		Otros residentes	537	296	90	156	44	6	-
38	Jujuy	Total	27.661	12.983	1.864	4.454	4.316	2.348	1
		Productores o socios	5.319	2.395	-	405	1.326	663	1
		Familiares del productor o socio	18.572	9.202	1.607	3.464	2.515	1.616	-
		Trabajadores no familiares	2.591	682	29	314	316	23	-
		Otros residentes	1.179	704	228	271	159	46	-
42	La Pampa	Total	9.726	2.783	393	707	1.109	574	-
		Productores o socios	1.687	241	-	31	119	91	-
		Familiares del productor o socio	4.793	2.022	305	451	799	467	-
		Trabajadores no familiares	2.741	277	30	116	123	8	-
		Otros residentes	505	243	58	109	68	8	-
46	La Rioja	Total	12.100	4.450	555	1.221	1.641	1.033	-
		Productores o socios	2.382	484	-	75	238	171	-
		Familiares del productor o socio	8.419	3.645	501	1.005	1.285	854	-
		Trabajadores no familiares	862	166	16	71	77	2	-
		Otros residentes	437	155	38	70	41	6	-

(continúa)



**Cuadro 7.4** (continuación)

Código	Provincia		Varones					Sin discriminar sexo y edad	
			Total	Rango etario en años					
				Hasta 14	15-39	40-64	65 y más		Sin discriminar
	<b>Total del país</b>	<b>Total</b>	<b>431.333</b>	<b>51.610</b>	<b>144.926</b>	<b>171.569</b>	<b>63.087</b>	<b>141</b>	<b>699</b>
		<b>Productores o socios</b>	<b>83.458</b>	<b>-</b>	<b>14.312</b>	<b>46.068</b>	<b>22.937</b>	<b>141</b>	<b>699</b>
		<b>Familiares del productor o socio</b>	<b>204.124</b>	<b>31.210</b>	<b>72.595</b>	<b>67.058</b>	<b>33.261</b>	<b>-</b>	<b>-</b>
		<b>Trabajadores no familiares</b>	<b>102.498</b>	<b>2.267</b>	<b>46.516</b>	<b>49.861</b>	<b>3.854</b>	<b>-</b>	<b>-</b>
		<b>Otros residentes</b>	<b>41.253</b>	<b>18.133</b>	<b>11.503</b>	<b>8.582</b>	<b>3.035</b>	<b>-</b>	<b>-</b>
06	Buenos Aires	Total	56.570	7.534	19.895	23.124	6.001	16	57
		Productores o socios	6.624	-	1.174	3.367	2.067	16	57
		Familiares del productor o socio	13.563	2.027	4.172	4.873	2.491	-	-
		Trabajadores no familiares	27.226	389	12.507	13.379	951	-	-
		Otros residentes	9.157	5.118	2.042	1.505	492	-	-
10	Catamarca	Total	14.205	1.804	5.122	5.166	2.100	13	9
		Productores o socios	3.727	-	636	1.997	1.081	13	9
		Familiares del productor o socio	9.731	1.773	4.130	2.835	993	-	-
		Trabajadores no familiares	622	5	315	288	14	-	-
		Otros residentes	125	26	41	46	12	-	-
22	Chaco	Total	22.062	1.946	6.650	9.410	4.045	11	62
		Productores o socios	5.705	-	864	3.315	1.515	11	62
		Familiares del productor o socio	11.536	1.516	3.830	3.971	2.219	-	-
		Trabajadores no familiares	3.581	64	1.578	1.794	145	-	-
		Otros residentes	1.240	366	378	330	166	-	-
26	Chubut	Total	5.606	235	1.441	2.826	1.101	3	17
		Productores o socios	1.344	-	127	745	469	3	17
		Familiares del productor o socio	2.517	194	687	1.205	431	-	-
		Trabajadores no familiares	1.572	5	564	824	179	-	-
		Otros residentes	173	36	63	52	22	-	-
14	Córdoba	Total	29.386	3.194	10.129	12.080	3.972	11	38
		Productores o socios	4.453	-	512	2.614	1.316	11	38
		Familiares del productor o socio	9.809	1.152	3.062	3.441	2.154	-	-
		Trabajadores no familiares	11.547	321	5.697	5.286	243	-	-
		Otros residentes	3.577	1.721	858	739	259	-	-
18	Corrientes	Total	19.904	1.587	6.780	8.148	3.385	4	31
		Productores o socios	3.557	-	654	1.965	934	4	31
		Familiares del productor o socio	10.128	1.124	3.350	3.581	2.073	-	-
		Trabajadores no familiares	5.260	69	2.515	2.350	326	-	-
		Otros residentes	959	394	261	252	52	-	-
30	Entre Ríos	Total	20.909	2.151	6.574	8.542	3.637	5	44
		Productores o socios	4.760	-	571	2.726	1.458	5	44
		Familiares del productor o socio	8.863	1.121	2.885	2.909	1.948	-	-
		Trabajadores no familiares	5.521	89	2.668	2.616	148	-	-
		Otros residentes	1.765	941	450	291	83	-	-
34	Formosa	Total	19.160	1.499	6.408	7.575	3.670	8	23
		Productores o socios	4.405	-	568	2.511	1.318	8	23
		Familiares del productor o socio	11.996	1.375	4.444	3.915	2.262	-	-
		Trabajadores no familiares	2.518	40	1.288	1.114	76	-	-
		Otros residentes	241	84	108	35	14	-	-
38	Jujuy	Total	14.616	1.972	5.284	5.131	2.228	1	62
		Productores o socios	2.862	-	578	1.552	731	1	62
		Familiares del productor o socio	9.370	1.750	3.709	2.482	1.429	-	-
		Trabajadores no familiares	1.909	19	843	1.018	29	-	-
		Otros residentes	475	203	154	79	39	-	-
42	La Pampa	Total	6.924	478	2.018	3.109	1.317	2	19
		Productores o socios	1.427	-	233	734	458	2	19
		Familiares del productor o socio	2.771	352	654	996	769	-	-
		Trabajadores no familiares	2.464	41	1.037	1.313	73	-	-
		Otros residentes	262	85	94	66	17	-	-
46	La Rioja	Total	7.624	834	1.968	2.931	1.889	2	26
		Productores o socios	1.872	-	213	1.022	635	2	26
		Familiares del productor o socio	4.774	781	1.379	1.585	1.029	-	-
		Trabajadores no familiares	696	19	230	295	152	-	-
		Otros residentes	282	34	146	29	73	-	-

(continúa)

**Cuadro 7.4 (continuación)**

Código	Provincia		Total	Mujeres					
				Total	Rango etario en años				
					Hasta 14	15-39	40-64	65 y más	Sin discriminar
50	Mendoza	Total	78.872	33.092	7.782	11.619	9.831	3.859	1
		Productores o socios	7.328	1.049	-	117	555	376	1
		Familiares del productor o socio	32.789	15.608	2.897	5.119	4.786	2.806	-
		Trabajadores no familiares	14.709	2.705	196	1.381	1.059	69	-
		Otros residentes	24.046	13.730	4.689	5.002	3.431	608	-
54	Misiones	Total	82.970	33.908	6.734	12.886	10.546	3.739	3
		Productores o socios	16.373	2.651	-	842	1.420	386	3
		Familiares del productor o socio	62.073	29.761	6.275	11.470	8.727	3.289	-
		Trabajadores no familiares	2.379	408	65	194	134	15	-
58	Neuquén	Total	12.832	4.410	601	1.345	1.766	696	2
		Productores o socios	2.604	542	-	78	289	173	2
		Familiares del productor o socio	8.655	3.498	537	1.101	1.350	510	-
		Trabajadores no familiares	1.157	170	9	80	74	7	-
62	Río Negro	Total	17.323	6.322	1.178	1.914	2.249	980	1
		Productores o socios	2.818	422	-	25	227	169	1
		Familiares del productor o socio	7.503	3.550	546	961	1.325	718	-
		Trabajadores no familiares	3.077	316	21	154	121	20	-
66	Salta	Total	26.223	10.868	1.679	3.565	3.754	1.864	6
		Productores o socios	5.246	1.583	-	298	854	425	6
		Familiares del productor o socio	15.830	7.481	1.184	2.600	2.363	1.334	-
		Trabajadores no familiares	3.696	927	235	380	248	64	-
70	San Juan	Total	16.958	6.940	1.574	2.403	2.288	674	1
		Productores o socios	1.471	264	-	51	127	85	1
		Familiares del productor o socio	7.282	3.381	665	1.158	1.117	441	-
		Trabajadores no familiares	2.444	342	72	106	155	9	-
74	San Luis	Total	9.661	3.024	323	736	1.216	749	-
		Productores o socios	1.842	330	-	25	162	143	-
		Familiares del productor o socio	4.750	2.091	231	437	844	579	-
		Trabajadores no familiares	2.357	176	7	84	76	9	-
78	Santa Cruz	Total	1.682	285	19	101	117	48	-
		Productores o socios	192	31	-	2	14	15	-
		Familiares del productor o socio	367	136	4	52	53	27	-
		Trabajadores no familiares	1.038	85	6	32	42	5	-
82	Santa Fe	Total	33.924	12.091	2.367	4.429	4.141	1.153	1
		Productores o socios	3.128	346	-	36	211	98	1
		Familiares del productor o socio	9.551	4.124	389	980	1.895	860	-
		Trabajadores no familiares	12.509	2.874	317	1.565	963	29	-
86	Santiago del Estero	Total	64.991	26.963	4.907	10.767	7.998	3.287	4
		Productores o socios	11.463	3.605	-	1.089	1.672	840	4
		Familiares del productor o socio	48.580	22.026	4.682	8.940	6.087	2.317	-
		Trabajadores no familiares	3.692	699	66	483	129	21	-
94	Tierra del Fuego	Total	1.256	633	159	255	110	109	-
		Productores o socios	79	24	-	-	17	7	-
		Familiares del productor o socio	261	98	19	28	40	11	-
		Trabajadores no familiares	312	34	-	16	18	-	-
90	Tucumán	Total	10.473	3.863	638	1.308	1.196	721	-
		Productores o socios	1.583	247	-	54	112	81	-
		Familiares del productor o socio	6.015	2.836	422	941	905	568	-
		Trabajadores no familiares	1.019	71	6	35	28	2	-
		Otros residentes	1.856	709	210	278	151	70	-

(continúa)



**Cuadro 7.4 (conclusión)**

Código	Provincia		Varones					Sin discriminar sexo y edad	
			Total	Rango etario en años					
				Hasta 14	15-39	40-64	65 y más		Sin discriminar
50	Mendoza	Total	45.727	7.642	14.800	17.141	6.139	5	53
		Productores o socios	6.226	-	865	3.339	2.017	5	53
		Familiares del productor o socio	17.181	2.704	5.770	5.846	2.861	-	-
		Trabajadores no familiares	12.004	238	4.985	6.233	548	-	-
		Otros residentes	10.316	4.700	3.180	1.723	713	-	-
54	Misiones	Total	48.990	6.836	17.472	18.941	5.721	20	72
		Productores o socios	13.650	-	3.648	7.819	2.163	20	72
		Familiares del productor o socio	32.312	6.460	12.604	9.951	3.297	-	-
		Trabajadores no familiares	1.971	60	904	817	190	-	-
		Otros residentes	1.057	316	316	354	71	-	-
58	Neuquén	Total	8.400	651	2.126	3.243	2.374	6	22
		Productores o socios	2.040	-	275	1.165	594	6	22
		Familiares del productor o socio	5.157	582	1.386	1.453	1.736	-	-
		Trabajadores no familiares	987	10	403	542	32	-	-
		Otros residentes	216	59	62	83	12	-	-
62	Río Negro	Total	10.983	1.244	3.320	4.714	1.701	4	18
		Productores o socios	2.378	-	266	1.274	834	4	18
		Familiares del productor o socio	3.953	565	1.339	1.417	632	-	-
		Trabajadores no familiares	2.761	34	1.064	1.533	130	-	-
		Otros residentes	1.891	645	651	490	105	-	-
66	Salta	Total	15.316	1.579	5.345	5.980	2.400	12	39
		Productores o socios	3.624	-	709	1.966	937	12	39
		Familiares del productor o socio	8.349	1.099	3.251	2.685	1.314	-	-
		Trabajadores no familiares	2.769	252	1.167	1.245	105	-	-
		Otros residentes	574	228	218	84	44	-	-
70	San Juan	Total	10.014	1.595	2.979	4.247	1.190	3	4
		Productores o socios	1.203	-	179	596	425	3	4
		Familiares del productor o socio	3.901	690	1.296	1.442	473	-	-
		Trabajadores no familiares	2.102	71	560	1.402	69	-	-
		Otros residentes	2.808	834	944	807	223	-	-
74	San Luis	Total	6.628	352	1.865	3.026	1.384	1	9
		Productores o socios	1.503	-	135	788	579	1	9
		Familiares del productor o socio	2.659	204	655	1.113	687	-	-
		Trabajadores no familiares	2.181	58	992	1.050	81	-	-
		Otros residentes	285	90	83	75	37	-	-
78	Santa Cruz	Total	1.396	19	428	770	179	-	1
		Productores o socios	160	-	6	89	65	-	1
		Familiares del productor o socio	231	6	51	125	49	-	-
		Trabajadores no familiares	953	4	358	536	55	-	-
		Otros residentes	52	9	13	20	10	-	-
82	Santa Fe	Total	21.812	2.731	7.775	8.890	2.413	3	21
		Productores o socios	2.761	-	285	1.572	901	3	21
		Familiares del productor o socio	5.427	521	1.667	2.159	1.080	-	-
		Trabajadores no familiares	9.635	377	4.800	4.260	198	-	-
		Otros residentes	3.989	1.833	1.023	899	234	-	-
86	Santiago del Estero	Total	37.962	5.012	14.324	13.645	4.971	10	66
		Productores o socios	7.792	-	1.602	4.176	2.004	10	66
		Familiares del productor o socio	26.554	4.770	10.976	8.019	2.789	-	-
		Trabajadores no familiares	2.993	70	1.594	1.273	56	-	-
		Otros residentes	623	172	152	177	122	-	-
94	Tierra del Fuego	Total	535	55	153	270	57	-	-
		Productores o socios	55	-	9	29	17	-	-
		Familiares del productor o socio	163	28	56	56	23	-	-
		Trabajadores no familiares	278	6	77	179	16	-	-
		Otros residentes	39	21	11	6	1	-	-
90	Tucumán	Total	6.604	660	2.070	2.660	1.213	1	6
		Productores o socios	1.330	-	203	707	419	1	6
		Familiares del productor o socio	3.179	416	1.242	999	522	-	-
		Trabajadores no familiares	948	26	370	514	38	-	-
		Otros residentes	1.147	218	255	440	234	-	-

Fuente: INDEC. Censo Nacional Agropecuario 2018. Resultados definitivos.

**Cuadro 7.5**

**Explotaciones agropecuarias con residentes que realizaron actividades independientes de la producción de la misma por finalidad, según provincia, en unidades. Al 30 de junio de 2018**

Código	Provincia	EAP con residentes que realizaron actividades independientes				
		Total	Sólo consumo	Sólo venta	Consumo y venta	Sin discriminar
<b>Unidades</b>						
<b>Total del país</b>		<b>3.177</b>	<b>1.482</b>	<b>820</b>	<b>857</b>	<b>18</b>
06	Buenos Aires	552	272	137	140	3
10	Catamarca	65	11	35	19	-
22	Chaco	172	76	47	49	-
26	Chubut	44	22	17	5	-
14	Córdoba	254	159	55	36	4
18	Corrientes	185	77	59	48	1
30	Entre Ríos	104	54	41	9	-
34	Formosa	68	30	22	15	1
38	Jujuy	196	107	19	69	1
42	La Pampa	27	15	10	2	-
46	La Rioja	23	10	8	4	1
50	Mendoza	282	144	98	39	1
54	Misiones	261	115	51	94	1
58	Neuquén	98	16	13	69	-
62	Río Negro	101	73	16	12	-
66	Salta	94	37	32	25	-
70	San Juan	100	66	20	12	2
74	San Luis	54	36	6	12	-
78	Santa Cruz	11	3	5	3	-
82	Santa Fe	124	65	46	12	1
86	Santiago del Estero	313	82	74	157	-
94	Tierra del Fuego	2	1	-	1	-
90	Tucumán	47	11	9	25	2

**Fuente:** INDEC. Censo Nacional Agropecuario 2018. Resultados definitivos.

## Cuadro 7.6

Productores o socios de las explotaciones agropecuarias con tipo jurídico persona humana y sociedad de hecho no registrada por nivel educativo y orientación, según provincia. Al 30 de junio de 2018

Código	Provincia	¿Sabe leer y escribir?				Asiste o asistió a un establecimiento educativo							
		Total	No	Sí	Sin discriminar	Total	Máximo nivel educativo alcanzado			Máximo nivel educativo alcanzado			
							Primario			Secundario			
					Incompleto	Completo	No sabe	Incompleto	Completo		No sabe		
									Del sector agropecuario	Otros			
<b>Total del país</b>		<b>222.060</b>	<b>14.188</b>	<b>206.724</b>	<b>1.148</b>	<b>207.374</b>	<b>27.444</b>	<b>83.541</b>	<b>552</b>	<b>17.526</b>	<b>6.867</b>	<b>33.692</b>	<b>228</b>
06	Buenos Aires	27.386	1.034	26.055	297	26.109	1.171	8.144	22	2.386	1.040	5.651	17
10	Catamarca	9.829	588	9.233	8	9.238	1.162	4.337	58	782	239	1.559	7
22	Chaco	11.818	863	10.908	47	10.937	2.071	4.628	20	823	245	1.447	8
26	Chubut	3.227	334	2.889	4	2.902	587	919	12	283	57	472	-
14	Córdoba	16.825	693	16.020	112	16.057	918	5.722	36	1.602	875	3.155	65
18	Corrientes	10.277	781	9.402	94	9.439	1.233	4.116	56	479	235	1.608	9
30	Entre Ríos	12.576	387	12.121	68	12.147	1.050	5.784	10	805	461	1.831	-
34	Formosa	7.883	484	7.378	21	7.387	1.535	3.342	12	552	198	823	1
38	Jujuy	8.577	674	7.882	21	7.928	1.771	3.282	11	805	133	1.099	1
42	La Pampa	5.950	332	5.580	38	5.588	290	2.235	22	437	256	1.053	8
46	La Rioja	4.682	359	4.239	84	4.259	387	2.066	10	298	120	726	1
50	Mendoza	18.448	1.526	16.890	32	16.986	2.137	5.543	42	1.778	539	3.054	24
54	Misiones	22.568	1.447	21.072	49	21.140	5.428	10.199	76	1.393	522	1.996	26
58	Neuquén	3.399	642	2.742	15	2.763	845	1.097	14	216	30	223	2
62	Río Negro	6.242	437	5.803	2	5.844	954	1.615	4	756	78	1.040	3
66	Salta	8.263	756	7.485	22	7.500	1.555	2.923	53	861	303	972	17
70	San Juan	5.024	439	4.581	4	4.602	382	1.399	20	473	164	821	13
74	San Luis	3.728	225	3.499	4	3.507	327	1.557	10	232	120	591	5
78	Santa Cruz	494	26	468	-	468	13	82	-	36	23	155	4
82	Santa Fe	16.283	434	15.666	183	15.709	516	5.707	5	1.359	764	3.729	7
86	Santiago del Estero	14.711	1.236	13.448	27	13.492	2.849	7.455	47	884	357	1.102	8
94	Tierra del Fuego	125	6	119	-	120	4	30	-	22	2	31	-
90	Tucumán	3.745	485	3.244	16	3.252	259	1.359	12	264	106	554	2

(continúa)

**Cuadro 7.6 (conclusión)**

Código	Provincia	Asiste o asistió a un establecimiento educativo									No asiste ni asistió	Sin discriminar
		Máximo nivel educativo alcanzado										
		Terciario				Universitario				No sabe		
		Incompleto	Completo		No sabe	Incompleto	Completo		No sabe			
Del sector agropecuario	Otros		Del sector agropecuario	Otros								
<b>Total del país</b>	<b>2.784</b>	<b>2.561</b>	<b>8.757</b>	<b>24</b>	<b>3.796</b>	<b>7.915</b>	<b>10.031</b>	<b>32</b>	<b>1.624</b>	<b>13.522</b>	<b>1.164</b>	
06 Buenos Aires	444	549	1.452	4	760	2.320	2.084	5	60	980	297	
10 Catamarca	169	61	403	4	84	93	214	-	66	582	9	
22 Chaco	144	127	611	-	145	274	340	-	54	834	47	
26 Chubut	61	21	121	-	62	90	167	-	50	319	6	
14 Córdoba	227	281	670	2	412	1.109	924	8	51	652	116	
18 Corrientes	90	109	532	1	135	271	509	1	55	744	94	
30 Entre Ríos	141	160	521	1	174	576	594	-	39	359	70	
34 Formosa	83	88	345	-	41	136	183	-	48	475	21	
38 Jujuy	156	64	256	1	115	75	109	-	50	628	21	
42 La Pampa	62	82	172	2	124	414	379	1	51	324	38	
46 La Rioja	65	42	232	-	72	85	139	-	16	339	84	
50 Mendoza	286	183	900	3	412	427	1.431	7	220	1.426	36	
54 Misiones	116	143	500	1	77	162	408	1	92	1.378	50	
58 Neuquén	36	18	65	-	25	37	80	-	75	620	16	
62 Río Negro	119	55	243	1	190	244	387	2	153	396	2	
66 Salta	85	59	133	1	126	122	180	2	108	741	22	
70 San Juan	62	75	199	-	180	104	463	-	247	418	4	
74 San Luis	36	43	123	-	77	153	213	2	18	217	4	
78 Santa Cruz	18	8	39	-	19	24	45	-	2	26	-	
82 Santa Fe	222	290	920	1	353	892	915	-	29	390	184	
86 Santiago del Estero	95	65	195	1	48	140	128	-	118	1.192	27	
94 Tierra del Fuego	5	-	5	-	4	4	12	-	1	5	-	
90 Tucumán	62	38	120	1	161	163	127	3	21	477	16	

Fuente: INDEC. Censo Nacional Agropecuario 2018. Resultados definitivos.



Cuadro 7.7

Productores o socios de las explotaciones agropecuarias con tipo jurídico persona humana y sociedad de hecho no registrada por residencia y trabajo, según sexo y provincia. Al 30 de junio de 2018

Código	Provincia	Sexo	Total	Reside en la EAP			No reside en la EAP				Sin discriminar	
				Total	Trabajó en la EAP	No trabajó en la EAP	Sin discriminar	Total	Trabajó en la EAP	No trabajó en la EAP		Sin discriminar
<b>Total del país</b>	<b>Total</b>		<b>222.060</b>	<b>116.270</b>	<b>106.074</b>	<b>10.195</b>	<b>1</b>	<b>104.645</b>	<b>76.289</b>	<b>28.352</b>	<b>4</b>	<b>1.145</b>
	Mujeres		45.881	25.389	21.917	3.472	-	20.423	10.728	9.693	2	69
	Varones		170.357	90.039	83.458	6.580	1	79.997	64.981	15.015	1	321
	Sin discriminar		5.822	842	699	143	-	4.225	580	3.644	1	755
06 Buenos Aires	Total		27.386	8.732	8.241	491	-	18.354	13.987	4.366	1	300
	Mujeres		5.804	1.747	1.560	187	-	4.031	2.173	1.858	-	26
	Varones		20.754	6.924	6.624	300	-	13.692	11.691	2.000	1	138
	Sin discriminar		828	61	57	4	-	631	123	508	-	136
10 Catamarca	Total		9.829	5.580	5.021	559	-	4.241	3.324	917	-	8
	Mujeres		2.242	1.512	1.285	227	-	730	433	297	-	-
	Varones		7.469	4.059	3.727	332	-	3.410	2.884	526	-	-
	Sin discriminar		118	9	9	-	-	101	7	94	-	8
22 Chaco	Total		11.818	7.263	6.747	516	-	4.508	3.477	1.031	-	47
	Mujeres		1.931	1.089	980	109	-	841	524	317	-	1
	Varones		9.528	6.099	5.705	394	-	3.422	2.911	511	-	7
	Sin discriminar		359	75	62	13	-	245	42	203	-	39
26 Chubut	Total		3.227	1.826	1.677	149	-	1.397	917	480	-	4
	Mujeres		701	360	316	44	-	341	166	175	-	-
	Varones		2.390	1.448	1.344	104	-	942	740	202	-	-
	Sin discriminar		136	18	17	1	-	114	11	103	-	4
14 Córdoba	Total		16.825	5.836	5.305	530	1	10.878	8.542	2.336	-	111
	Mujeres		2.486	986	814	172	-	1.494	785	709	-	6
	Varones		13.912	4.803	4.453	349	1	9.060	7.692	1.368	-	49
	Sin discriminar		427	47	38	9	-	324	65	259	-	56
18 Corrientes	Total		10.277	5.345	4.539	806	-	4.837	3.008	1.829	-	95
	Mujeres		2.609	1.253	951	302	-	1.354	564	790	-	2
	Varones		7.360	4.059	3.557	502	-	3.297	2.426	871	-	4
	Sin discriminar		308	33	31	2	-	186	18	168	-	89
30 Entre Ríos	Total		12.576	5.873	5.510	363	-	6.634	5.162	1.472	-	69
	Mujeres		2.172	795	706	89	-	1.373	815	558	-	4
	Varones		10.105	5.024	4.760	264	-	5.053	4.299	754	-	28
	Sin discriminar		299	54	44	10	-	208	48	160	-	37
34 Formosa	Total		7.883	5.904	5.519	385	-	1.958	1.475	483	-	21
	Mujeres		1.663	1.211	1.091	120	-	452	273	179	-	-
	Varones		6.089	4.668	4.405	263	-	1.421	1.195	226	-	-
	Sin discriminar		131	25	23	2	-	85	7	78	-	21
38 Jujuy	Total		8.577	5.675	5.319	356	-	2.880	2.410	470	-	22
	Mujeres		3.491	2.539	2.395	144	-	949	797	152	-	3
	Varones		4.881	3.058	2.862	196	-	1.815	1.592	223	-	8
	Sin discriminar		205	78	62	16	-	116	21	95	-	11
42 La Pampa	Total		5.950	1.793	1.687	106	-	4.119	3.183	936	-	38
	Mujeres		1.025	267	241	26	-	755	401	354	-	3
	Varones		4.772	1.507	1.427	80	-	3.257	2.754	503	-	8
	Sin discriminar		153	19	19	-	-	107	28	79	-	27
46 La Rioja	Total		4.682	2.590	2.382	208	-	2.008	1.422	586	-	84
	Mujeres		825	555	484	71	-	270	132	138	-	-
	Varones		3.628	2.006	1.872	134	-	1.622	1.261	361	-	-
	Sin discriminar		229	29	26	3	-	116	29	87	-	84
50 Mendoza	Total		18.448	9.222	7.328	1.894	-	9.194	4.860	4.334	-	32
	Mujeres		3.468	1.740	1.049	691	-	1.727	476	1.251	-	1
	Varones		14.430	7.398	6.226	1.172	-	7.030	4.354	2.676	-	2
	Sin discriminar		550	84	53	31	-	437	30	407	-	29

(continúa)



**Cuadro 7.7 (conclusión)**

Código	Provincia	Sexo	Total	Reside en la EAP				No reside en la EAP				Sin discriminar
				Total	Trabajó en la EAP	No trabajó en la EAP	Sin discriminar	Total	Trabajó en la EAP	No trabajó en la EAP	Sin discriminar	
54	Misiones	Total	22.568	17.626	16.373	1.253	-	4.893	3.156	1.737	-	49
		Mujeres	3.876	2.995	2.651	344	-	880	371	509	-	1
		Varones	18.346	14.547	13.650	897	-	3.797	2.773	1.024	-	2
		Sin discriminar	346	84	72	12	-	216	12	204	-	46
58	Neuquén	Total	3.399	2.779	2.604	175	-	605	459	146	-	15
		Mujeres	693	588	542	46	-	105	68	37	-	-
		Varones	2.629	2.167	2.040	127	-	462	385	77	-	-
		Sin discriminar	77	24	22	2	-	38	6	32	-	15
62	Río Negro	Total	6.242	3.128	2.818	310	-	3.112	2.129	983	-	2
		Mujeres	1.102	516	422	94	-	586	285	301	-	-
		Varones	4.983	2.582	2.378	204	-	2.401	1.819	582	-	-
		Sin discriminar	157	30	18	12	-	125	25	100	-	2
66	Salta	Total	8.263	5.532	5.246	286	-	2.709	2.293	416	-	22
		Mujeres	2.270	1.698	1.583	115	-	570	455	115	-	2
		Varones	5.816	3.790	3.624	166	-	2.023	1.829	194	-	3
		Sin discriminar	177	44	39	5	-	116	9	107	-	17
70	San Juan	Total	5.024	1.922	1.471	451	-	3.099	1.694	1.404	1	3
		Mujeres	1.063	442	264	178	-	621	187	433	1	-
		Varones	3.783	1.473	1.203	270	-	2.309	1.494	815	-	1
		Sin discriminar	178	7	4	3	-	169	13	156	-	2
74	San Luis	Total	3.728	1.978	1.842	136	-	1.746	1.274	471	1	4
		Mujeres	687	371	330	41	-	316	180	135	1	-
		Varones	2.904	1.595	1.503	92	-	1.308	1.087	221	-	1
		Sin discriminar	137	12	9	3	-	122	7	115	-	3
78	Santa Cruz	Total	494	204	192	12	-	290	214	76	-	-
		Mujeres	98	35	31	4	-	63	41	22	-	-
		Varones	371	168	160	8	-	203	172	31	-	-
		Sin discriminar	25	1	1	-	-	24	1	23	-	-
82	Santa Fe	Total	16.283	3.375	3.128	247	-	12.733	10.142	2.590	1	175
		Mujeres	2.807	412	346	66	-	2.376	1.252	1.124	-	19
		Varones	13.122	2.935	2.761	174	-	10.122	8.824	1.298	-	65
		Sin discriminar	354	28	21	7	-	235	66	168	1	91
86	Santiago del Estero	Total	14.711	12.262	11.463	799	-	2.422	1.800	622	-	27
		Mujeres	4.254	3.938	3.605	333	-	315	201	114	-	1
		Varones	10.160	8.251	7.792	459	-	1.907	1.592	315	-	2
		Sin discriminar	297	73	66	7	-	200	7	193	-	24
94	Tierra del Fuego	Total	125	86	79	7	-	39	29	10	-	-
		Mujeres	37	28	24	4	-	9	6	3	-	-
		Varones	85	58	55	3	-	27	22	5	-	-
		Sin discriminar	3	-	-	-	-	3	1	2	-	-
90	Tucumán	Total	3.745	1.739	1.583	156	-	1.989	1.332	657	-	17
		Mujeres	577	312	247	65	-	265	143	122	-	-
		Varones	2.840	1.420	1.330	90	-	1.417	1.185	232	-	3
		Sin discriminar	328	7	6	1	-	307	4	303	-	14

Fuente: INDEC. Censo Nacional Agropecuario 2018. Resultados definitivos.



Cuadro 7.8

Productores o socios de las explotaciones agropecuarias con tipo jurídico persona humana y sociedad de hecho no registrada por residencia y edad, según sexo y provincia. Al 30 de junio de 2018

Código	Provincia	Sexo	Total	Reside en la EAP					No reside en la EAP					Sin discriminar
				Rango etario en años					Rango etario en años					
				Total	Hasta 39	40 - 64	65 y más	Sin discriminar	Total	Hasta 39	40 - 64	65 y más	Sin discriminar	
<b>Total país</b>	<b>Total</b>	<b>222.060</b>	<b>116.270</b>	<b>20.548</b>	<b>62.585</b>	<b>32.898</b>	<b>239</b>	<b>104.645</b>	<b>14.152</b>	<b>56.860</b>	<b>30.013</b>	<b>3.620</b>	<b>1.145</b>	
	Mujeres	45.881	25.389	5.121	12.760	7.452	56	20.423	2.386	11.077	6.826	134	69	
	Varones	170.357	90.039	15.273	49.384	25.200	182	79.997	11.588	45.204	22.837	368	321	
	Sin determinar	5.822	842	154	441	246	1	4.225	178	579	350	3.118	755	
06	Buenos Aires	Total	27.386	8.732	1.796	4.251	2.663	22	18.354	1.671	9.506	6.692	485	300
	Mujeres	5.804	1.747	567	718	458	4	4.031	252	1.964	1.802	13	26	
	Varones	20.754	6.924	1.212	3.505	2.189	18	13.692	1.391	7.456	4.810	35	138	
	Sin discriminar	828	61	17	28	16	-	631	28	86	80	437	136	
10	Catamarca	Total	9.829	5.580	981	2.847	1.737	15	4.241	805	2.295	1.039	102	8
	Mujeres	2.242	1.512	286	687	538	1	730	135	375	218	2	-	
	Varones	7.469	4.059	692	2.156	1.197	14	3.410	669	1.912	819	10	-	
	Sin discriminar	118	9	3	4	2	-	101	1	8	2	90	8	
22	Chaco	Total	11.818	7.263	1.124	4.157	1.969	13	4.508	865	2.536	931	176	47
	Mujeres	1.931	1.089	186	592	311	-	841	162	464	215	-	1	
	Varones	9.528	6.099	922	3.521	1.643	13	3.422	689	2.025	699	9	7	
	Sin discriminar	359	75	16	44	15	-	245	14	47	17	167	39	
26	Chubut	Total	3.227	1.826	169	1.008	645	4	1.397	133	699	478	87	4
	Mujeres	701	360	25	191	143	1	341	29	172	140	-	-	
	Varones	2.390	1.448	143	807	495	3	942	102	513	326	1	-	
	Sin discriminar	136	18	1	10	7	-	114	2	14	12	86	4	
14	Córdoba	Total	16.825	5.836	750	3.294	1.776	16	10.878	1.399	6.261	2.968	250	111
	Mujeres	2.486	986	176	478	330	2	1.494	152	882	455	5	6	
	Varones	13.912	4.803	566	2.787	1.436	14	9.060	1.228	5.322	2.477	33	49	
	Sin discriminar	427	47	8	29	10	-	324	19	57	36	212	56	
18	Corrientes	Total	10.277	5.345	914	2.909	1.510	12	4.837	739	2.602	1.332	164	95
	Mujeres	2.609	1.253	186	661	400	6	1.354	180	763	407	4	2	
	Varones	7.360	4.059	725	2.229	1.099	6	3.297	556	1.822	911	8	4	
	Sin discriminar	308	33	3	19	11	-	186	3	17	14	152	89	
30	Entre Ríos	Total	12.576	5.873	688	3.319	1.857	9	6.634	887	3.628	1.979	140	69
	Mujeres	2.172	795	85	426	283	1	1.373	146	769	452	6	4	
	Varones	10.105	5.024	596	2.864	1.556	8	5.053	726	2.814	1.503	10	28	
	Sin discriminar	299	54	7	29	18	-	208	15	45	24	124	37	
34	Formosa	Total	7.883	5.904	752	3.307	1.835	10	1.958	303	1.125	450	80	21
	Mujeres	1.663	1.211	149	651	409	2	452	74	253	124	1	-	
	Varones	6.089	4.668	601	2.640	1.419	8	1.421	229	866	323	3	-	
	Sin discriminar	131	25	2	16	7	-	85	-	6	3	76	21	
38	Jujuy	Total	8.577	5.675	1.063	3.061	1.547	4	2.880	738	1.541	524	77	22
	Mujeres	3.491	2.539	430	1.387	720	2	949	200	529	220	-	3	
	Varones	4.881	3.058	618	1.646	792	2	1.815	525	996	293	1	8	
	Sin discriminar	205	78	15	28	35	-	116	13	16	11	76	11	
42	La Pampa	Total	5.950	1.793	279	925	586	3	4.119	513	2.286	1.260	60	38
	Mujeres	1.025	267	32	134	101	-	755	72	402	280	1	3	
	Varones	4.772	1.507	243	780	481	3	3.257	432	1.860	960	5	8	
	Sin discriminar	153	19	4	11	4	-	107	9	24	20	54	27	
46	La Rioja	Total	4.682	2.590	317	1.365	906	2	2.008	221	1.120	589	78	84
	Mujeres	825	555	81	263	211	-	270	30	154	86	-	-	
	Varones	3.628	2.006	234	1.091	679	2	1.622	184	947	489	2	-	
	Sin discriminar	229	29	2	11	16	-	116	7	19	14	76	84	
50	Mendoza	Total	18.448	9.222	1.213	4.852	3.142	15	9.194	1.027	4.946	2.820	401	32
	Mujeres	3.468	1.740	192	900	644	4	1.727	177	974	562	14	1	
	Varones	14.430	7.398	1.012	3.912	2.463	11	7.030	840	3.925	2.233	32	2	
	Sin discriminar	550	84	9	40	35	-	437	10	47	25	355	29	

(continúa)

**Cuadro 7.8 (conclusión)**

Código	Provincia	Sexo	Total	Reside en la EAP					No reside en la EAP					Sin discriminar
				Rango etario en años					Rango etario en años					
				Total	Hasta 39	40 - 64	65 y más	Sin discriminar	Total	Hasta 39	40 - 64	65 y más	Sin discriminar	
54	Misiones	Total	22.568	17.626	4.745	9.955	2.902	24	4.893	838	2.862	991	202	49
		Mujeres	3.876	2.995	904	1.591	496	4	880	132	538	205	5	1
		Varones	18.346	14.547	3.821	8.307	2.399	20	3.797	698	2.299	776	24	2
		Sin discriminar	346	84	20	57	7	-	216	8	25	10	173	46
58	Neuquén	Total	3.399	2.779	375	1.561	835	8	605	84	316	173	32	15
		Mujeres	693	588	82	311	193	2	105	13	54	38	-	-
		Varones	2.629	2.167	289	1.237	635	6	462	68	258	134	2	-
		Sin discriminar	77	24	4	13	7	-	38	3	4	1	30	15
62	Río Negro	Total	6.242	3.128	328	1.657	1.129	14	3.112	369	1.753	895	95	2
		Mujeres	1.102	516	37	268	208	3	586	45	326	199	16	-
		Varones	4.983	2.582	288	1.370	913	11	2.401	311	1.389	673	28	-
		Sin discriminar	157	30	3	19	8	-	125	13	38	23	51	2
66	Salta	Total	8.263	5.532	1.055	2.974	1.477	26	2.709	753	1.352	439	165	22
		Mujeres	2.270	1.698	312	906	472	8	570	173	284	95	18	2
		Varones	5.816	3.790	736	2.043	993	18	2.023	580	1.060	339	44	3
		Sin discriminar	177	44	7	25	12	-	116	-	8	5	103	17
70	San Juan	Total	5.024	1.922	291	941	685	5	3.099	313	1.540	983	263	3
		Mujeres	1.063	442	81	209	151	1	621	53	298	229	41	-
		Varones	3.783	1.473	209	730	530	4	2.309	256	1.226	748	79	1
		Sin discriminar	178	7	1	2	4	-	169	4	16	6	143	2
74	San Luis	Total	3.728	1.978	173	1.007	796	2	1.746	182	940	513	111	4
		Mujeres	687	371	29	173	168	1	316	28	174	114	-	-
		Varones	2.904	1.595	143	827	624	1	1.308	152	759	393	4	1
		Sin discriminar	137	12	1	7	4	-	122	2	7	6	107	3
78	Santa Cruz	Total	494	204	9	109	86	-	290	31	158	87	14	-
		Mujeres	98	35	2	15	18	-	63	7	32	24	-	-
		Varones	371	168	7	94	67	-	203	24	120	58	1	-
		Sin discriminar	25	1	-	-	1	-	24	-	6	5	13	-
82	Santa Fe	Total	16.283	3.375	356	1.915	1.100	4	12.733	1.580	7.089	3.908	156	175
		Mujeres	2.807	412	47	241	123	1	2.376	231	1.337	802	6	19
		Varones	13.122	2.935	303	1.657	972	3	10.122	1.331	5.687	3.074	30	65
		Sin discriminar	354	28	6	17	5	-	235	18	65	32	120	91
86	Santiago del Estero	Total	14.711	12.262	2.882	6.232	3.118	30	2.422	356	1.320	562	184	27
		Mujeres	4.254	3.938	1.171	1.796	958	13	315	45	181	89	-	1
		Varones	10.160	8.251	1.689	4.407	2.139	16	1.907	305	1.124	471	7	2
		Sin discriminar	297	73	22	29	21	1	200	6	15	2	177	24
94	Tierra del Fuego	Total	125	86	9	50	27	-	39	3	24	10	2	-
		Mujeres	37	28	-	19	9	-	9	1	5	3	-	-
		Varones	85	58	9	31	18	-	27	2	18	7	-	-
		Sin discriminar	3	-	-	-	-	-	3	-	1	-	2	-
90	Tucumán	Total	3.745	1.739	279	889	570	1	1.989	342	961	390	296	17
		Mujeres	577	312	61	143	108	-	265	49	147	67	2	-
		Varones	2.840	1.420	215	743	461	1	1.417	290	806	321	-	3
		Sin discriminar	328	7	3	3	1	-	307	3	8	2	294	14

Fuente: INDEC. Censo Nacional Agropecuario 2018. Resultados definitivos.



Cuadro 7.9

Productores o socios que trabajan para la explotación agropecuaria por tipo jurídico persona humana y sociedad de hecho registrada y no registrada, según provincia, en unidades. Al 30 de junio de 2018

Código	Provincia		Tipo jurídico			
			Total	Personas humanas	Sociedades de hecho no registradas	Sociedades de hecho registradas
<b>Total del país</b>	<b>EAP</b>		<b>184.208</b>	<b>175.142</b>	<b>3.803</b>	<b>5.263</b>
	<b>Personas</b>		<b>194.228</b>	<b>175.142</b>	<b>7.448</b>	<b>11.638</b>
06	Buenos Aires	EAP	23.598	21.146	683	1.769
		Personas	26.155	21.146	1.176	3.833
10	Catamarca	EAP	8.324	8.275	44	5
		Personas	8.365	8.275	70	20
22	Chaco	EAP	9.824	9.379	398	47
		Personas	10.340	9.379	849	112
26	Chubut	EAP	2.633	2.415	120	98
		Personas	2.792	2.415	179	198
14	Córdoba	EAP	14.544	13.115	381	1.048
		Personas	16.209	13.115	765	2.329
18	Corrientes	EAP	7.466	7.291	115	60
		Personas	7.687	7.291	258	138
30	Entre Ríos	EAP	10.570	9.934	368	268
		Personas	11.298	9.934	757	607
34	Formosa	EAP	6.811	6.660	142	9
		Personas	7.018	6.660	334	24
38	Jujuy	EAP	7.593	7.461	125	7
		Personas	7.759	7.461	274	24
42	La Pampa	EAP	5.147	4.736	81	330
		Personas	5.603	4.736	140	727
46	La Rioja	EAP	3.775	3.745	28	2
		Personas	3.807	3.745	59	3
50	Mendoza	EAP	12.260	11.887	165	208
		Personas	12.653	11.887	302	464
54	Misiones	EAP	19.492	19.418	57	17
		Personas	19.572	19.418	114	40
58	Neuquén	EAP	2.990	2.925	60	5
		Personas	3.073	2.925	138	10
62	Río Negro	EAP	4.957	4.744	110	103
		Personas	5.147	4.744	203	200
66	Salta	EAP	7.418	7.304	103	11
		Personas	7.604	7.304	238	62
70	San Juan	EAP	3.119	3.021	78	20
		Personas	3.210	3.021	145	44
74	San Luis	EAP	3.123	3.038	42	43
		Personas	3.222	3.038	79	105
78	Santa Cruz	EAP	417	376	19	22
		Personas	446	376	30	40
82	Santa Fe	EAP	14.010	12.430	469	1.111
		Personas	15.790	12.430	891	2.469
86	Santiago del Estero	EAP	13.184	13.024	103	57
		Personas	13.398	13.024	242	132
94	Tierra del Fuego	EAP	108	105	3	-
		Personas	108	105	3	-
90	Tucumán	EAP	2.845	2.713	109	23
		Personas	2.972	2.713	202	57

Fuente: INDEC. Censo Nacional Agropecuario 2018. Resultados definitivos.

**Cuadro 7.10** Productores o socios que trabajan para la explotación agropecuaria con tipo jurídico persona humana y sociedad de hecho no registrada por sexo y edad, según provincia, en unidades. Al 30 de junio de 2018

Código	Provincia		Total	Mujeres			Varones			Sin discriminar
				Rango etario en años			Rango etario en años			
				Hasta 39	40-64	65 y más	Hasta 39	40-64	65 y más	
<b>Total del país</b>	<b>EAP</b>	<b>181.007</b>	<b>6.042</b>	<b>17.185</b>	<b>9.116</b>	<b>23.903</b>	<b>82.513</b>	<b>40.441</b>	<b>1.807</b>	
	<b>Personas</b>	<b>182.590</b>	<b>6.087</b>	<b>17.343</b>	<b>9.147</b>	<b>24.195</b>	<b>83.318</b>	<b>40.611</b>	<b>1.889</b>	
06	Buenos Aires	EAP	22.122	697	1.777	1.217	2.379	9.753	5.997	302
		Personas	22.322	701	1.801	1.225	2.402	9.849	6.035	309
10	Catamarca	EAP	8.328	345	843	528	1.241	3.626	1.706	39
		Personas	8.345	345	844	528	1.244	3.636	1.709	39
22	Chaco	EAP	10.064	263	823	394	1.413	4.973	2.076	122
		Personas	10.228	266	838	400	1.455	5.055	2.087	127
26	Chubut	EAP	2.560	39	256	184	203	1.148	701	29
		Personas	2.594	39	258	185	212	1.162	706	32
14	Córdoba	EAP	13.679	243	878	459	1.570	7.047	3.322	160
		Personas	13.880	247	890	461	1.595	7.183	3.336	168
18	Corrientes	EAP	7.476	220	853	420	1.070	3.265	1.587	61
		Personas	7.549	227	860	421	1.087	3.290	1.597	67
30	Entre Ríos	EAP	10.541	166	847	472	1.186	5.073	2.685	112
		Personas	10.691	171	870	477	1.204	5.153	2.695	121
34	Formosa	EAP	6.916	177	735	426	752	3.219	1.566	41
		Personas	6.994	178	757	427	767	3.250	1.573	42
38	Jujuy	EAP	7.687	579	1.776	825	1.038	2.415	971	83
		Personas	7.735	582	1.785	825	1.050	2.432	971	90
42	La Pampa	EAP	4.848	67	344	228	610	2.295	1.244	60
		Personas	4.876	67	346	228	613	2.312	1.249	61
46	La Rioja	EAP	3.782	93	316	204	355	1.782	982	50
		Personas	3.804	93	317	206	355	1.791	984	58
50	Mendoza	EAP	12.123	181	835	502	1.424	5.799	3.279	103
		Personas	12.189	182	838	502	1.439	5.832	3.291	105
54	Misiones	EAP	19.516	906	1.661	447	4.180	9.507	2.684	131
		Personas	19.532	909	1.662	447	4.185	9.513	2.685	131
58	Neuquén	EAP	3.045	86	327	193	335	1.374	695	35
		Personas	3.063	86	329	193	336	1.386	697	36
62	Río Negro	EAP	4.901	50	394	252	516	2.324	1.316	49
		Personas	4.947	53	399	254	520	2.346	1.323	52
66	Salta	EAP	7.493	438	1.070	497	1.235	2.913	1.214	126
		Personas	7.542	443	1.073	498	1.253	2.928	1.217	130
70	San Juan	EAP	3.131	78	217	151	372	1.396	891	26
		Personas	3.166	78	219	152	383	1.411	895	28
74	San Luis	EAP	3.094	37	266	203	258	1.411	898	21
		Personas	3.117	37	270	203	262	1.426	898	21
78	Santa Cruz	EAP	401	5	34	33	30	186	110	3
		Personas	406	5	34	33	30	190	111	3
82	Santa Fe	EAP	13.128	166	939	474	1.429	6.508	3.460	152
		Personas	13.321	168	949	475	1.463	6.626	3.479	161
86	Santiago del Estero	EAP	13.192	1.120	1.786	890	1.859	5.076	2.370	91
		Personas	13.266	1.122	1.790	890	1.872	5.114	2.383	95
94	Tierra del Fuego	EAP	108	1	21	8	11	44	22	1
		Personas	108	1	21	8	11	44	22	1
90	Tucumán	EAP	2.872	85	187	109	437	1.379	665	10
		Personas	2.915	87	193	109	457	1.389	668	12

Fuente: INDEC. Censo Nacional Agropecuario 2018. Resultados definitivos.



**Cuadro 7.11**

**Productores o socios que trabajan para la explotación agropecuaria y adicionalmente trabajan fuera de esta con tipo jurídico persona humana y sociedad de hecho no registrada por sector de actividad y categoría de ocupación, según provincia, en unidades. Al 30 de junio de 2018**

Código	Provincia		Total (¹)	En el sector agropecuario				Fuera del sector agropecuario				Sin discriminar
				Trabajo asalariado		Cuenta propia	Patrón o socio	Trabajo asalariado		Cuenta propia	Patrón o socio	
				Todo el año	Parte del año			Todo el año	Parte del año			
	<b>Total del país</b>	<b>EAP</b>	<b>61.419</b>	<b>6.332</b>	<b>2.883</b>	<b>13.026</b>	<b>1.262</b>	<b>19.419</b>	<b>1.878</b>	<b>14.639</b>	<b>983</b>	<b>997</b>
		<b>Personas</b>	<b>62.170</b>	<b>6.387</b>	<b>2.902</b>	<b>13.200</b>	<b>1.262</b>	<b>19.672</b>	<b>1.889</b>	<b>14.861</b>	<b>983</b>	<b>1.014</b>
06	Buenos Aires	EAP	8.391	1.163	272	2.706	324	1.783	105	1.725	224	89
		Personas	8.521	1.175	274	2.749	324	1.818	107	1.759	224	91
10	Catamarca	EAP	5.317	474	92	408	18	3.236	269	739	15	66
		Personas	5.328	475	92	408	18	3.244	269	741	15	66
22	Chaco	EAP	2.217	217	116	526	37	662	52	546	27	34
		Personas	2.280	224	121	532	37	686	52	566	27	35
26	Chubut	EAP	1.316	141	48	229	6	482	29	363	8	10
		Personas	1.344	144	48	230	6	493	29	376	8	10
14	Córdoba	EAP	3.825	355	116	1.254	162	786	142	879	77	54
		Personas	3.873	361	116	1.272	162	793	142	892	77	58
18	Corrientes	EAP	3.174	407	108	492	37	1.051	101	849	44	85
		Personas	3.204	412	108	495	37	1.056	101	866	44	85
30	Entre Ríos	EAP	3.266	430	119	925	79	671	53	836	60	93
		Personas	3.324	434	119	950	79	684	53	849	60	96
34	Formosa	EAP	1.618	153	119	318	23	555	61	324	17	48
		Personas	1.645	154	120	322	23	564	61	336	17	48
38	Jujuy	EAP	2.262	119	51	236	6	992	103	710	11	34
		Personas	2.284	120	51	237	6	1.004	104	716	11	35
42	La Pampa	EAP	1.805	208	45	495	51	446	27	411	63	59
		Personas	1.820	209	46	496	51	448	27	419	63	61
46	La Rioja	EAP	2.113	197	60	109	8	1.330	126	252	11	20
		Personas	2.127	197	62	109	8	1.333	134	253	11	20
50	Mendoza	EAP	6.505	570	317	1.079	81	1.939	201	2.117	106	95
		Personas	6.550	574	317	1.085	81	1.955	201	2.136	106	95
54	Misiones	EAP	3.723	333	276	696	122	987	126	1.041	80	62
		Personas	3.730	333	276	699	122	988	126	1.044	80	62
58	Neuquén	EAP	995	118	41	81	11	486	38	150	10	60
		Personas	1.004	118	41	81	11	495	38	150	10	60
62	Río Negro	EAP	2.263	227	82	483	56	644	44	654	54	19
		Personas	2.310	227	82	486	56	663	44	679	54	19
66	Salta	EAP	1.408	85	94	349	12	349	69	417	15	18
		Personas	1.418	85	97	352	12	351	69	419	15	18
70	San Juan	EAP	1.778	201	79	222	10	657	58	513	32	6
		Personas	1.811	203	80	223	10	677	58	522	32	6
74	San Luis	EAP	1.135	109	48	166	22	509	43	207	23	8
		Personas	1.151	109	49	167	22	520	43	210	23	8
78	Santa Cruz	EAP	285	43	2	32	10	97	3	91	4	3
		Personas	295	43	2	32	10	105	3	93	4	3
82	Santa Fe	EAP	4.624	509	103	1.513	125	1.069	71	1.119	68	47
		Personas	4.719	517	103	1.552	125	1.099	71	1.134	68	50
86	Santiago del Estero	EAP	2.379	171	600	535	52	346	111	473	13	78
		Personas	2.394	171	601	541	52	348	111	478	13	79
94	Tierra del Fuego	EAP	48	4	-	2	-	21	1	9	11	-
		Personas	48	4	-	2	-	21	1	9	11	-
90	Tucumán	EAP	972	98	95	170	10	321	45	214	10	9
		Personas	990	98	97	180	10	327	45	214	10	9

(¹) El total puede no corresponder a la suma de los parciales dado que las categorías no son excluyentes, porque una EAP puede tener productores con distintas categorías ocupacionales en el sector agropecuario o fuera de él.

**Fuente:** INDEC. Censo Nacional Agropecuario 2018. Resultados definitivos.

**Cuadro 7.12** Ocupados permanentes por tipo jurídico y su relación con el productor, según sexo y provincia. Al 30 de junio de 2018

Código	Provincia		Total	Tipo jurídico					Sin discriminar
				Personas humanas y sociedades de hecho no registradas			Otros tipos jurídicos		
				Total	Relación con el productor				
					Productores o socios	Familiares que trabajaron			
<b>Total del país</b>	<b>Total</b>	<b>418.058</b>	<b>293.463</b>	<b>182.590</b>	<b>45.427</b>	<b>65.446</b>	<b>123.032</b>		<b>1.563</b>
	<b>Mujeres</b>	<b>63.450</b>	<b>51.934</b>	<b>32.577</b>	<b>14.183</b>	<b>5.174</b>	<b>11.323</b>	<b>193</b>	
	<b>Varones</b>	<b>341.081</b>	<b>239.640</b>	<b>148.124</b>	<b>31.244</b>	<b>60.272</b>	<b>100.071</b>	<b>1.370</b>	
	<b>Sin discriminar</b>	<b>13.527</b>	<b>1.889</b>	<b>1.889</b>	<b>-</b>	<b>-</b>	<b>11.638</b>	<b>-</b>	
06	Buenos Aires	Total	79.449	42.831	22.322	7.115	13.394	36.362	256
		Mujeres	11.173	7.052	3.727	2.055	1.270	4.102	19
		Varones	64.134	35.470	18.286	5.060	12.124	28.427	237
		Sin discriminar	4.142	309	309	-	-	3.833	-
10	Catamarca	Total	11.892	10.557	8.345	1.467	745	1.306	29
		Mujeres	2.281	2.181	1.717	423	41	95	5
		Varones	9.552	8.337	6.589	1.044	704	1.191	24
		Sin discriminar	59	39	39	-	-	20	-
22	Chaco	Total	16.438	14.773	10.228	1.832	2.713	1.603	62
		Mujeres	2.249	2.183	1.504	577	102	56	10
		Varones	13.950	12.463	8.597	1.255	2.611	1.435	52
		Sin discriminar	239	127	127	-	-	112	-
26	Chubut	Total	4.992	3.715	2.594	243	878	1.275	2
		Mujeres	631	557	482	46	29	74	-
		Varones	4.131	3.126	2.080	197	849	1.003	2
		Sin discriminar	230	32	32	-	-	198	-
14	Córdoba	Total	40.600	25.708	13.880	3.792	8.036	14.688	204
		Mujeres	4.612	3.275	1.598	936	741	1.313	24
		Varones	33.491	22.265	12.114	2.856	7.295	11.046	180
		Sin discriminar	2.497	168	168	-	-	2.329	-
18	Corrientes	Total	15.760	11.170	7.549	766	2.855	4.554	36
		Mujeres	2.169	1.828	1.508	172	148	337	4
		Varones	13.386	9.275	5.974	594	2.707	4.079	32
		Sin discriminar	205	67	67	-	-	138	-
30	Entre Ríos	Total	24.831	17.757	10.691	3.018	4.048	6.968	106
		Mujeres	3.082	2.499	1.518	752	229	574	9
		Varones	21.021	15.137	9.052	2.266	3.819	5.787	97
		Sin discriminar	728	121	121	-	-	607	-
34	Formosa	Total	10.277	8.801	6.994	819	988	1.473	3
		Mujeres	1.780	1.673	1.362	274	37	107	-
		Varones	8.431	7.086	5.590	545	951	1.342	3
		Sin discriminar	66	42	42	-	-	24	-
38	Jujuy	Total	17.486	12.945	7.735	2.878	2.332	4.516	25
		Mujeres	4.960	4.742	3.192	1.229	321	215	3
		Varones	12.412	8.113	4.453	1.649	2.011	4.277	22
		Sin discriminar	114	90	90	-	-	24	-
42	La Pampa	Total	9.136	6.569	4.876	372	1.321	2.555	12
		Mujeres	885	758	641	63	54	127	-
		Varones	7.463	5.750	4.174	309	1.267	1.701	12
		Sin discriminar	788	61	61	-	-	727	-
46	La Rioja	Total	6.794	4.986	3.804	548	634	1.802	6
		Mujeres	865	782	616	143	23	83	-
		Varones	5.868	4.146	3.130	405	611	1.716	6
		Sin discriminar	61	58	58	-	-	3	-
50	Mendoza	Total	32.873	23.647	12.189	3.216	8.242	9.046	180
		Mujeres	3.881	3.118	1.522	861	735	743	20
		Varones	28.423	20.424	10.562	2.355	7.507	7.839	160
		Sin discriminar	569	105	105	-	-	464	-

(continúa)



**Cuadro 7.12 (conclusión)**

Código	Provincia		Total	Tipo jurídico				Sin discriminar	
				Personas humanas y sociedades de hecho no registradas			Otros tipos jurídicos		
				Total	Relación con el productor				
					Productores o socios	Familiares que trabajaron			No familiares que trabajaron
54	Misiones	Total	30.203	28.652	19.532	6.831	2.289	1.484	67
		Mujeres	6.394	6.302	3.018	3.172	112	65	27
		Varones	23.638	22.219	16.383	3.659	2.177	1.379	40
		Sin discriminar	171	131	131	-	-	40	-
58	Neuquén	Total	5.923	4.317	3.063	718	536	1.593	13
		Mujeres	1.196	915	608	276	31	281	-
		Varones	4.681	3.366	2.419	442	505	1.302	13
		Sin discriminar	46	36	36	-	-	10	-
62	Río Negro	Total	10.869	7.821	4.947	734	2.140	3.035	13
		Mujeres	1.171	948	706	169	73	223	-
		Varones	9.446	6.821	4.189	565	2.067	2.612	13
		Sin discriminar	252	52	52	-	-	200	-
66	Salta	Total	16.317	10.698	7.542	1.361	1.795	5.583	36
		Mujeres	3.079	2.621	2.014	392	215	456	2
		Varones	13.046	7.947	5.398	969	1.580	5.065	34
		Sin discriminar	192	130	130	-	-	62	-
70	San Juan	Total	8.317	5.356	3.166	530	1.660	2.896	65
		Mujeres	863	589	449	106	34	272	2
		Varones	7.382	4.739	2.689	424	1.626	2.580	63
		Sin discriminar	72	28	28	-	-	44	-
74	San Luis	Total	6.545	4.384	3.117	432	835	2.152	9
		Mujeres	770	646	510	101	35	124	-
		Varones	5.649	3.717	2.586	331	800	1.923	9
		Sin discriminar	126	21	21	-	-	105	-
78	Santa Cruz	Total	1.609	906	406	87	413	703	-
		Mujeres	197	120	72	25	23	77	-
		Varones	1.369	783	331	62	390	586	-
		Sin discriminar	43	3	3	-	-	40	-
82	Santa Fe	Total	36.327	23.372	13.321	3.109	6.942	12.741	214
		Mujeres	4.196	2.982	1.592	572	818	1.191	23
		Varones	29.501	20.229	11.568	2.537	6.124	9.081	191
		Sin discriminar	2.630	161	161	-	-	2.469	-
86	Santiago del Estero	Total	23.506	20.023	13.266	5.186	1.571	3.347	136
		Mujeres	6.161	5.639	3.802	1.770	67	479	43
		Varones	17.118	14.289	9.369	3.416	1.504	2.736	93
		Sin discriminar	227	95	95	-	-	132	-
94	Tierra del Fuego	Total	413	195	108	18	69	218	-
		Mujeres	76	43	30	6	7	33	-
		Varones	336	151	77	12	62	185	-
		Sin discriminar	1	1	1	-	-	-	-
90	Tucumán	Total	7.501	4.280	2.915	355	1.010	3.132	89
		Mujeres	779	481	389	63	29	296	2
		Varones	6.653	3.787	2.514	292	981	2.779	87
		Sin discriminar	69	12	12	-	-	57	-

Fuente: INDEC. Censo Nacional Agropecuario 2018. Resultados definitivos.



**Cuadro 7.13** Trabajadores permanentes por tipo jurídico, su relación con el productor y remuneración, según provincia, en unidades. Al 30 de junio de 2018

Código	Provincia	Total (¹)	Tipo jurídico								Sin discriminar
			Personas humanas y sociedades de hecho no registradas						Otros tipos jurídicos		
			Relación con el productor						Relación con el productor		
			Familiares del productor			No familiares del productor			No familiares del productor		
			Remune- rado	No remune- rado	Sin discriminar	Remune- rado	No remune- rado	Sin discriminar	Remune- rado	No remune- rado	
<b>Total del país</b>	<b>EAP</b>	<b>64.709</b>	<b>9.237</b>	<b>12.535</b>	<b>944</b>	<b>26.730</b>	<b>1.197</b>	<b>894</b>	<b>17.036</b>	<b>1.631</b>	<b>438</b>
	<b>Personas</b>	<b>223.831</b>	<b>17.048</b>	<b>26.254</b>	<b>2.125</b>	<b>60.951</b>	<b>2.265</b>	<b>2.231</b>	<b>103.767</b>	<b>7.627</b>	<b>1.563</b>
06 Buenos Aires	EAP	15.648	2.132	2.010	133	5.865	218	142	5.944	586	94
	Personas	53.295	3.418	3.408	289	12.670	384	341	30.613	1.916	256
10 Catamarca	EAP	1.193	86	582	52	320	39	17	134	15	13
	Personas	3.527	164	1.234	69	662	54	29	1.201	85	29
22 Chaco	EAP	2.331	234	631	37	1.189	70	59	283	18	16
	Personas	6.098	373	1.372	87	2.479	127	107	1.423	68	62
26 Chubut	EAP	924	94	44	16	528	16	11	243	22	2
	Personas	2.200	137	85	21	842	21	15	1.027	50	2
14 Córdoba	EAP	7.280	1.079	951	67	3.279	102	108	2.202	236	61
	Personas	24.391	1.914	1.722	156	7.557	184	295	11.537	822	204
18 Corrientes	EAP	1.863	210	159	27	931	35	38	540	44	12
	Personas	8.073	371	337	58	2.652	77	126	4.159	257	36
30 Entre Ríos	EAP	4.089	575	1.061	39	1.765	66	37	892	68	22
	Personas	13.533	1.054	1.863	101	3.865	132	51	6.022	339	106
34 Formosa	EAP	924	148	140	95	404	26	30	134	12	1
	Personas	3.259	274	360	185	886	41	61	1.397	52	3
38 Jujuy	EAP	1.538	266	755	33	455	24	11	86	6	7
	Personas	9.727	668	2.092	118	2.224	58	50	4.439	53	25
42 La Pampa	EAP	1.509	153	57	23	748	28	24	520	50	8
	Personas	3.533	259	74	39	1.237	37	47	1.688	140	12
46 La Rioja	EAP	590	93	125	27	207	16	14	127	4	2
	Personas	2.987	193	301	54	580	26	28	1.717	82	6
50 Mendoza	EAP	6.887	847	665	103	3.574	213	86	1.717	124	50
	Personas	20.220	1.557	1.479	180	7.526	514	202	8.175	407	180
54 Misiones	EAP	3.902	690	2.493	78	693	45	56	98	9	32
	Personas	10.631	1.457	5.216	158	2.072	77	140	1.361	83	67
58 Neuquén	EAP	654	116	194	9	233	11	17	123	23	4
	Personas	2.850	248	456	14	476	13	47	1.140	443	13
62 Río Negro	EAP	1.767	144	285	24	947	59	22	370	28	2
	Personas	5.722	211	473	50	2.006	95	39	2.654	181	13
66 Salta	EAP	1.210	251	278	17	413	6	20	263	27	6
	Personas	8.713	680	639	42	1.628	10	157	5.225	296	36
70 San Juan	EAP	1.377	93	179	16	721	15	32	363	18	6
	Personas	5.107	158	347	25	1.581	23	56	2.509	343	65
74 San Luis	EAP	950	113	142	8	417	22	18	269	41	2
	Personas	3.323	164	247	21	763	29	43	1.928	119	9
78 Santa Cruz	EAP	369	30	30	3	214	8	9	116	16	-
	Personas	1.163	36	45	6	377	13	23	616	47	-
82 Santa Fe	EAP	6.428	1.214	524	51	2.972	141	101	2.010	231	68
	Personas	20.537	2.120	880	109	6.434	286	222	9.555	717	214
86 Santiago del Estero	EAP	2.547	566	1.172	72	543	27	33	342	29	22
	Personas	10.108	1.381	3.504	301	1.418	50	103	2.294	921	136
94 Tierra del Fuego	EAP	54	6	6	2	25	1	-	21	4	-
	Personas	305	8	7	3	68	1	-	193	25	-
90 Tucumán	EAP	675	97	52	12	287	9	9	239	20	8
	Personas	4.529	203	113	39	948	13	49	2.894	181	89

(¹) El total de EAP puede no corresponder a la suma de los parciales dado que las categorías no son excluyentes, porque una EAP puede tener trabajadores con diferente categoría de relación con el productor y remunerativa.

Fuente: INDEC. Censo Nacional Agropecuario 2018. Resultados definitivos.



**Cuadro 7.14** Trabajadores permanentes por tipo jurídico, su relación con el productor y tipo de ocupación, según provincia, en unidades. Al 30 de junio de 2018

Código	Provincia	Total (1)	Personas humanas y sociedades de hecho no registradas									
			Relación con el productor									
			Familiares del productor									
			Encargados, mayordomos y capataces (jefes de producción)	Medieros (tambo, horticultura y otros)	Profesionales y técnicos de la producción	Operadores de ordeñadoras y otras instalaciones de tambo	Operadores de maquinarias, equipos e instalaciones	Peones generales	Otras ocupaciones agropecuarias	Ocupaciones no agropecuarias	Sin discriminar	
<b>Total del país</b>	<b>EAP</b>	<b>64.709</b>	<b>9.864</b>	<b>705</b>	<b>588</b>	<b>188</b>	<b>1.023</b>	<b>7.893</b>	<b>4.585</b>	<b>709</b>	<b>295</b>	
	<b>Personas</b>	<b>223.831</b>	<b>14.035</b>	<b>1.439</b>	<b>872</b>	<b>359</b>	<b>1.567</b>	<b>16.631</b>	<b>8.635</b>	<b>1.000</b>	<b>889</b>	
06 Buenos Aires	EAP	15.648	2.187	269	185	31	261	861	762	173	32	
	Personas	53.295	3.128	517	237	54	365	1.378	1.176	203	57	
10 Catamarca	EAP	1.193	317	7	10	2	6	415	82	41	9	
	Personas	3.527	374	7	11	8	11	831	143	62	20	
22 Chaco	EAP	2.331	294	1	7	-	30	305	367	24	5	
	Personas	6.098	419	3	8	-	54	519	709	41	79	
26 Chubut	EAP	924	68	11	4	3	1	47	23	4	10	
	Personas	2.200	75	27	5	3	1	70	42	4	16	
14 Córdoba	EAP	7.280	1.261	60	89	70	162	528	242	56	15	
	Personas	24.391	1.761	152	111	167	259	814	407	92	29	
18 Corrientes	EAP	1.863	190	5	12	-	10	130	90	41	17	
	Personas	8.073	240	13	13	-	11	262	135	52	40	
30 Entre Ríos	EAP	4.089	913	9	45	29	139	315	367	55	12	
	Personas	13.533	1.430	17	61	51	251	477	619	85	27	
34 Formosa	EAP	924	162	9	3	2	6	71	139	2	7	
	Personas	3.259	354	10	3	2	9	119	293	9	20	
38 Jujuy	EAP	1.538	387	19	5	2	14	358	344	17	37	
	Personas	9.727	601	26	7	5	21	882	1.168	41	127	
42 La Pampa	EAP	1.509	134	1	7	3	21	55	30	4	2	
	Personas	3.533	206	2	9	6	28	77	37	4	3	
46 La Rioja	EAP	590	169	28	3	-	3	96	13	4	3	
	Personas	2.987	233	88	4	-	3	172	35	4	9	
50 Mendoza	EAP	6.887	688	160	16	1	53	614	232	30	44	
	Personas	20.220	864	324	25	1	67	1.309	453	41	132	
54 Misiones	EAP	3.902	581	8	66	10	41	1.551	1.243	79	13	
	Personas	10.631	858	12	195	10	73	3.350	2.187	104	42	
58 Neuquén	EAP	654	148	2	4	1	3	91	136	17	11	
	Personas	2.850	214	2	6	1	4	156	269	36	30	
62 Río Negro	EAP	1.767	233	4	12	1	12	207	23	3	6	
	Personas	5.722	285	9	19	1	16	342	42	3	17	
66 Salta	EAP	1.210	199	3	5	-	4	369	22	10	10	
	Personas	8.713	290	14	7	-	9	944	53	14	30	
70 San Juan	EAP	1.377	95	14	4	1	5	165	19	3	5	
	Personas	5.107	125	24	4	2	6	319	35	4	11	
74 San Luis	EAP	950	196	1	4	-	5	51	21	6	1	
	Personas	3.323	281	1	6	-	8	89	35	11	1	
78 Santa Cruz	EAP	369	30	-	3	-	-	14	16	3	-	
	Personas	1.163	34	-	3	-	-	22	24	4	-	
82 Santa Fe	EAP	6.428	1.079	84	85	24	191	407	177	40	28	
	Personas	20.537	1.481	154	113	37	275	662	292	46	49	
86 Santiago del Estero	EAP	2.547	472	9	8	6	33	1.178	194	89	25	
	Personas	10.108	710	31	9	9	55	3.712	387	129	144	
94 Tierra del Fuego	EAP	54	9	-	-	-	-	3	2	2	-	
	Personas	305	10	-	-	-	-	4	2	2	-	
90 Tucumán	EAP	675	52	1	11	2	23	62	41	6	3	
	Personas	4.529	62	6	16	2	41	121	92	9	6	

(continúa)

**Cuadro 7.14** (continuación)

Código	Provincia	Personas humanas y sociedades de hecho no registradas								
		Relación con el productor								
		No familiares del productor								
		Encargados, mayordomos y capataces (jefes de producción)	Medieros (tambo, horticultura y otros)	Profesionales y técnicos de la producción	Operadores de ordeñadoras y otras instalaciones de tambo	Operadores de maquinarias, equipos e instalaciones	Peones generales	Otras ocupaciones agropecuarias	Ocupaciones no agropecuarias	Sin discriminar
<b>Total del país</b>	<b>EAP</b>	<b>7.366</b>	<b>3.134</b>	<b>668</b>	<b>575</b>	<b>3.563</b>	<b>18.526</b>	<b>1.170</b>	<b>910</b>	<b>498</b>
	<b>Personas</b>	<b>8.848</b>	<b>6.423</b>	<b>1.118</b>	<b>1.259</b>	<b>7.099</b>	<b>35.675</b>	<b>2.337</b>	<b>1.421</b>	<b>1.267</b>
06 Buenos Aires	EAP	1.608	428	147	167	845	4.121	274	414	115
	Personas	1.913	881	217	352	1.699	6.997	504	562	270
10 Catamarca	EAP	177	14	13	2	24	217	10	5	7
	Personas	188	16	16	2	53	432	15	10	13
22 Chaco	EAP	235	5	13	-	142	1.018	62	22	19
	Personas	287	6	45	-	370	1.811	111	50	33
26 Chubut	EAP	130	10	7	-	5	443	13	8	13
	Personas	142	15	7	-	6	633	14	10	51
14 Córdoba	EAP	642	546	127	218	699	2.066	112	116	56
	Personas	759	1.212	191	515	1.364	3.472	216	202	105
18 Corrientes	EAP	442	19	29	-	75	745	40	33	15
	Personas	578	41	33	-	119	1.887	76	46	75
30 Entre Ríos	EAP	445	52	36	55	234	1.322	83	50	36
	Personas	550	86	95	99	516	2.325	192	81	104
34 Formosa	EAP	193	9	19	-	34	312	26	11	9
	Personas	241	10	34	-	53	559	43	33	15
38 Jujuy	EAP	162	17	11	-	108	385	29	15	5
	Personas	218	25	23	-	233	1.711	83	23	16
42 La Pampa	EAP	168	28	10	13	56	586	20	16	14
	Personas	197	41	11	23	94	882	33	18	22
46 La Rioja	EAP	118	17	12	-	28	137	8	2	2
	Personas	147	26	14	-	72	360	11	2	2
50 Mendoza	EAP	1.180	1.326	55	-	250	1.576	160	25	41
	Personas	1.438	2.576	156	-	404	3.099	366	86	117
54 Misiones	EAP	172	2	8	-	61	610	50	22	22
	Personas	208	7	12	-	146	1.673	126	45	72
58 Neuquén	EAP	79	5	9	1	24	196	10	5	5
	Personas	81	8	9	1	36	367	16	5	13
62 Río Negro	EAP	248	8	17	1	130	785	16	13	12
	Personas	276	23	19	1	198	1.538	30	19	36
66 Salta	EAP	133	6	12	6	78	336	22	15	16
	Personas	159	9	18	13	177	1.253	53	31	82
70 San Juan	EAP	261	52	5	-	75	532	11	3	5
	Personas	331	76	8	-	116	1.101	16	3	9
74 San Luis	EAP	158	1	4	1	30	321	18	12	12
	Personas	175	4	14	5	49	511	41	14	22
78 Santa Cruz	EAP	58	2	-	-	-	192	11	7	1
	Personas	64	2	-	-	-	305	31	10	1
82 Santa Fe	EAP	409	559	88	104	473	2.056	108	85	67
	Personas	484	1.300	139	237	916	3.429	162	128	147
86 Santiago del Estero	EAP	223	27	29	2	99	385	53	9	15
	Personas	263	58	37	5	213	841	101	13	40
94 Tierra del Fuego	EAP	11	-	-	-	-	23	5	7	-
	Personas	11	-	-	-	-	41	9	8	-
90 Tucumán	EAP	114	1	17	5	93	162	29	15	11
	Personas	138	1	20	6	265	448	88	22	22

(continúa)



**Cuadro 7.14 (conclusión)**

Código	Provincia		Otros tipos jurídicos								Sin discriminar
			Relación con el productor								
			No familiares del productor								
			Encargados, mayores y capataces (jefes de producción)	Medieros (tambo, horticultura y otros)	Profesionales y técnicos de la producción	Operadores de ordeñadoras y otras instalaciones de tambo	Operadores de maquinarias, equipos e instalaciones	Peones generales	Otras ocupaciones agropecuarias	Ocupaciones no agropecuarias	
<b>Total del país</b>	<b>EAP</b>	<b>9.124</b>	<b>1.454</b>	<b>2.234</b>	<b>543</b>	<b>4.527</b>	<b>12.404</b>	<b>1.806</b>	<b>2.245</b>	<b>367</b>	<b>438</b>
	<b>Personas</b>	<b>14.538</b>	<b>4.184</b>	<b>5.266</b>	<b>2.166</b>	<b>15.594</b>	<b>53.206</b>	<b>7.921</b>	<b>6.910</b>	<b>1.609</b>	<b>1.563</b>
06 Buenos Aires	EAP	3.237	283	722	215	1.400	4.308	703	1.089	151	94
	Personas	4.932	788	1.590	1.075	4.248	14.032	2.066	3.054	744	256
10 Catamarca	EAP	104	1	58	1	63	125	14	8	2	13
	Personas	126	1	131	1	157	776	24	64	6	29
22 Chaco	EAP	146	1	33	-	49	238	30	17	4	16
	Personas	234	2	50	-	139	934	63	50	19	62
26 Chubut	EAP	152	-	23	-	18	201	17	19	3	2
	Personas	197	-	72	-	65	573	127	39	4	2
14 Córdoba	EAP	956	359	294	163	702	1.430	233	242	42	61
	Personas	1.562	1.174	685	537	2.092	4.220	1.229	751	109	204
18 Corrientes	EAP	377	7	62	1	144	479	42	67	14	12
	Personas	601	25	163	3	443	2.651	326	164	40	36
30 Entre Ríos	EAP	496	26	123	36	237	702	87	136	17	22
	Personas	803	62	281	139	1.009	3.026	408	563	70	106
34 Formosa	EAP	102	1	23	-	51	122	22	19	3	1
	Personas	214	7	96	-	153	730	179	56	14	3
38 Jujuy	EAP	57	1	20	1	36	77	11	11	1	7
	Personas	264	7	107	1	349	3.406	302	43	13	25
42 La Pampa	EAP	232	16	32	11	68	406	33	43	17	8
	Personas	305	26	87	25	174	1.002	82	85	42	12
46 La Rioja	EAP	97	2	42	-	70	113	7	8	-	2
	Personas	203	2	65	-	333	1.077	94	25	-	6
50 Mendoza	EAP	976	388	174	3	406	1.002	148	79	12	50
	Personas	1.358	1.045	309	4	964	4.048	578	236	40	180
54 Misiones	EAP	57	-	23	-	23	89	2	14	1	32
	Personas	102	-	183	-	122	941	25	64	7	67
58 Neuquén	EAP	93	1	30	2	41	109	21	19	6	4
	Personas	185	5	74	2	176	830	241	53	17	13
62 Río Negro	EAP	191	5	38	2	127	311	37	20	3	2
	Personas	374	21	92	11	379	1.567	253	124	14	13
66 Salta	EAP	161	5	71	9	126	225	31	53	12	6
	Personas	399	13	308	33	1.338	2.891	184	153	202	36
70 San Juan	EAP	251	7	54	2	146	312	23	30	-	6
	Personas	350	16	99	6	423	1.469	391	98	-	65
74 San Luis	EAP	168	1	33	1	57	232	22	34	7	2
	Personas	286	1	60	2	267	1.228	93	99	11	9
78 Santa Cruz	EAP	81	-	13	-	7	93	33	21	-	-
	Personas	112	-	16	-	16	330	133	56	-	-
82 Santa Fe	EAP	795	330	215	88	530	1.379	203	236	53	68
	Personas	1.253	932	405	310	1.756	4.077	601	773	165	214
86 Santiago del Estero	EAP	205	18	65	-	122	256	45	32	8	22
	Personas	319	55	204	-	498	1.733	273	95	38	136
94 Tierra del Fuego	EAP	19	2	4	1	4	16	12	12	1	-
	Personas	26	2	5	2	9	82	66	25	1	-
90 Tucumán	EAP	171	-	82	7	100	179	30	36	10	8
	Personas	333	-	184	15	484	1.583	183	240	53	89

(<sup>1</sup>) El total puede no corresponder a la suma de los parciales dado que las categorías no son excluyentes, porque una EAP puede tener trabajadores con diferente tipo de ocupaciones.

**Fuente:** INDEC. Censo Nacional Agropecuario 2018. Resultados definitivos.

## SERVICIOS AGROPECUARIOS



Cuadro 8.1

Explotaciones agropecuarias que contrataron servicios de maquinaria agrícola por tipo de labor, según grupo de cultivo y provincia, en unidades, hectáreas y porcentaje.  
Del 1 de julio de 2017 al 30 de junio de 2018

Código	Provincia	Grupo de cultivos	EAP que contrataron servicios de maquinaria	Superficie total contratada	Superficie trabajada con maquinaria contratada										
					Preparación y sistematización del suelo			Siembra		Cuidados culturales-Aplicación de					
					Arado de discos	Arado de reja y vertedera	Arado de cinceles	Directa	Convencional	Fertilizantes	Abono orgánico	Control de malezas con herbicidas	Control de malezas con control mecánico	Insecticidas	Fungicidas
Unidades	Hectáreas	%													
Total del país	Total	61.393	64.147.024,3	22,1	20,6	18,2	40,3	24,9	43,3	32,6	53,9	26,9	54,5	56,1	55,6
	Cereales	36.945	23.087.976,0	21,7	14,2	24,2	40,7	24,1	43,8	32,0	52,7	30,2	54,3	57,4	45,2
	Oleaginosas	32.485	31.096.145,6	19,7	40,7	7,1	39,3	21,5	41,4	26,9	52,4	35,5	53,8	55,3	55,9
	Forrajeras anuales	18.137	5.665.151,7	17,5	9,3	12,3	41,5	19,3	47,0	50,1	64,8	22,6	63,6	57,6	78,7
	Forrajeras perennes	17.564	3.553.547,2	28,5	25,8	25,0	44,6	32,3	47,7	25,1	61,8	21,5	60,2	57,4	56,3
	Legumbres	1.160	744.169,5	81,6	18,0	11,6	42,5	66,7	47,1	3,9	47,3	44,8	57,6	58,4	71,0
06 Buenos Aires	Total	19.044	23.744.007,4	24,0	16,5	14,5	46,9	26,5	48,1	39,5	59,7	25,6	63,4	61,3	52,9
	Cereales	11.975	9.048.669,0	20,6	12,8	15,6	45,6	22,7	46,8	48,4	57,4	25,5	65,9	60,2	60,2
	Oleaginosas	10.967	11.184.420,7	27,0	11,8	10,8	46,2	29,7	48,0	35,2	58,9	36,8	62,4	62,6	49,6
	Forrajeras anuales	7.526	2.287.525,2	19,3	8,8	13,6	49,1	21,4	50,0	31,3	67,1	19,5	68,2	60,6	95,9
	Forrajeras perennes	4.081	1.179.654,7	36,7	44,0	19,7	57,4	40,1	54,9	36,1	68,0	24,6	63,3	67,9	85,3
	Legumbres	151	43.735,8	34,8	98,5	-	37,6	41,4	34,2	9,3	43,5	100,0	41,1	43,9	-
10 Catamarca	Total	1.553	243.971,2	46,9	34,8	17,8	41,6	38,9	34,8	70,2	38,2	32,6	36,6	47,6	55,6
	Cereales	722	117.205,9	62,4	34,5	4,5	42,6	54,5	40,8	70,4	38,7	5,4	37,1	55,3	41,4
	Oleaginosas	77	93.369,7	54,6	-	-	38,2	54,6	26,4	100,0	35,6	42,8	35,7	41,9	100,0
	Forrajeras anuales	299	8.449,2	47,5	13,0	8,2	20,6	36,6	0,5	77,5	33,1	8,8	31,5	-	-
	Forrajeras perennes	852	8.014,2	35,8	43,9	30,2	62,0	30,2	37,2	29,4	34,2	33,3	13,1	60,0	10,0
	Legumbres	30	16.932,1	38,2	-	-	58,0	-	68,6	-	56,2	27,2	49,2	44,7	-
22 Chaco	Total	1.790	1.403.537,4	6,7	6,8	2,5	35,2	7,6	36,1	7,7	33,0	11,2	38,5	42,0	9,6
	Cereales	889	475.931,7	7,6	5,7	2,8	42,1	10,7	35,5	0,9	39,7	25,9	43,9	66,2	20,2
	Oleaginosas	915	873.368,2	5,0	16,0	1,6	31,9	4,6	35,7	6,0	30,4	7,9	36,5	36,8	4,4
	Forrajeras anuales	309	22.783,3	9,3	4,9	4,9	36,3	9,2	27,1	-	38,1	3,4	50,9	45,9	-
	Forrajeras perennes	290	30.606,1	7,6	3,5	7,4	31,2	10,7	49,4	79,7	14,6	8,8	21,9	1,6	26,8
	Legumbres	9	848,5	97,8	-	-	31,8	94,4	-	-	37,8	-	-	-	-
26 Chubut	Total	325	13.066,2	27,8	22,5	13,8	31,7	25,5	27,8	18,3	14,6	3,4	21,0	-	3,6
	Cereales	10	1.011,5	34,7	-	-	41,8	33,4	7,6	100,0	3,1	-	-	-	-
	Oleaginosas	-	-	-	-	-	-	-	-	-	-	-	-	-	-
	Forrajeras anuales	95	2.694,2	63,7	22,7	15,0	40,2	51,6	26,9	18,1	37,9	-	72,2	-	-
	Forrajeras perennes	265	9.360,4	21,0	22,5	13,5	28,7	20,5	29,2	17,2	11,5	14,1	20,6	-	4,2
	Legumbres	-	-	-	-	-	-	-	-	-	-	-	-	-	-
14 Córdoba	Total	11.035	15.824.176,0	18,3	36,9	23,2	35,5	21,1	41,0	19,4	52,9	23,3	53,8	57,0	68,3
	Cereales	7.717	5.347.163,1	20,5	4,4	1,7	35,4	22,6	41,5	20,3	50,7	26,9	51,2	55,6	36,4
	Oleaginosas	8.066	8.196.697,9	37,5	72,2	32,5	36,5	48,2	39,9	19,8	52,5	49,5	53,4	57,4	70,0
	Forrajeras anuales	2.792	1.526.489,2	11,5	14,7	4,8	30,3	13,9	43,3	17,5	63,3	29,5	64,2	58,5	91,4
	Forrajeras perennes	2.737	655.400,8	16,9	4,8	33,3	32,3	17,1	39,6	18,4	62,5	12,6	63,2	71,3	59,9
	Legumbres	170	98.418,8	48,1	-	-	42,3	48,1	64,7	-	59,4	40,7	60,8	59,0	100,0
18 Corrientes	Total	392	265.666,6	30,6	6,6	46,4	60,7	44,7	54,9	45,5	54,5	75,7	74,4	91,9	-
	Cereales	203	206.357,9	31,1	1,3	51,3	63,5	51,9	59,1	43,8	50,1	87,8	78,3	95,0	-
	Oleaginosas	13	10.658,2	100,0	-	-	56,5	6,3	57,8	-	60,5	-	65,3	39,1	-
	Forrajeras anuales	77	26.455,0	32,2	39,0	-	64,6	35,2	47,6	-	74,4	52,1	45,1	60,7	-
	Forrajeras perennes	138	22.163,4	29,3	26,1	1,4	43,8	30,6	41,8	79,4	57,4	23,7	64,5	15,2	-
	Legumbres	21	32,1	55,8	36,2	-	-	36,7	-	-	-	38,4	28,5	-	-
30 Entre Ríos	Total	3.991	3.314.459,5	17,2	3,0	16,9	34,7	21,1	33,3	44,7	42,0	11,0	41,3	42,0	31,9
	Cereales	1.774	1.137.163,2	16,3	-	2,3	35,2	20,9	33,3	24,7	40,1	7,1	40,9	40,7	55,6
	Oleaginosas	1.675	1.694.626,6	11,2	4,5	1,4	31,6	11,8	31,2	19,6	39,4	13,0	40,4	42,5	28,2
	Forrajeras anuales	1.478	242.765,7	20,1	2,0	37,0	47,0	25,7	44,5	77,8	60,4	17,9	63,2	25,3	39,9
	Forrajeras perennes	1.929	237.043,9	19,5	5,6	17,8	45,0	22,9	38,6	34,4	62,2	9,8	65,1	66,3	76,4
	Legumbres	13	2.859,0	-	-	-	23,1	-	25,5	-	49,8	-	38,3	59,7	-

(continúa)

**Cuadro 8.1 (continuación)**

Código	Provincia	Grupo de cultivos	Superficie trabajada con maquinaria contratada					Cosecha
			Preparación de reservas forrajeras					
			Heno fardos	Heno rollos	Henolaje fardos	Henolaje rollos	Silaje	
			%					
<b>Total del país</b>		<b>Total</b>	<b>23,9</b>	<b>52,2</b>	<b>43,5</b>	<b>54,0</b>	<b>18,0</b>	<b>59,6</b>
		<b>Cereales</b>	<b>16,6</b>	<b>48,2</b>	<b>45,0</b>	<b>42,9</b>	-	<b>61,2</b>
		<b>Oleaginosas</b>	<b>55,1</b>	<b>62,6</b>	<b>58,4</b>	<b>89,9</b>	-	<b>58,5</b>
		<b>Forrajeras anuales</b>	<b>37,1</b>	<b>56,9</b>	<b>26,3</b>	<b>39,4</b>	<b>23,5</b>	-
		<b>Forrajeras perennes</b>	<b>23,7</b>	<b>51,0</b>	<b>53,8</b>	<b>63,6</b>	<b>1,7</b>	-
		<b>Legumbres</b>	-	-	-	-	-	<b>55,7</b>
06	Buenos Aires	Total	31,7	63,1	61,1	57,8	72,4	67,2
		Cereales	62,8	64,7	98,8	42,4	-	68,4
		Oleaginosas	-	61,7	100,0	100,0	-	66,2
		Forrajeras anuales	74,8	61,5	31,7	64,5	72,3	-
		Forrajeras perennes	27,1	64,0	52,2	80,9	75,2	-
		Legumbres	-	-	-	-	-	60,4
10	Catamarca	Total	49,5	50,5	25,5	97,1	86,1	69,8
		Cereales	-	48,5	-	-	-	72,0
		Oleaginosas	-	-	-	-	-	66,9
		Forrajeras anuales	98,4	42,9	-	-	86,4	-
		Forrajeras perennes	40,5	52,1	31,6	97,1	8,0	-
		Legumbres	-	-	-	-	-	71,1
22	Chaco	Total	16,5	37,7	88,2	-	33,5	52,1
		Cereales	-	31,6	100,0	-	-	56,7
		Oleaginosas	-	-	-	-	-	50,0
		Forrajeras anuales	-	46,9	-	-	36,3	-
		Forrajeras perennes	16,6	37,3	78,6	-	1,2	-
		Legumbres	-	-	-	-	-	88,7
26	Chubut	Total	16,4	44,5	25,0	91,3	49,2	80,5
		Cereales	74,0	100,0	-	-	-	80,5
		Oleaginosas	-	-	-	-	-	-
		Forrajeras anuales	17,9	41,2	-	44,4	49,8	-
		Forrajeras perennes	16,1	44,9	27,7	98,0	-	-
		Legumbres	-	-	-	-	-	-
14	Córdoba	Total	32,5	42,6	57,5	53,3	18,5	56,1
		Cereales	91,8	51,6	34,3	43,8	-	56,0
		Oleaginosas	82,6	58,6	67,9	86,6	-	56,1
		Forrajeras anuales	58,6	45,5	53,0	62,7	36,0	-
		Forrajeras perennes	31,0	41,5	61,6	57,8	1,0	-
		Legumbres	-	-	-	-	-	62,1
18	Corrientes	Total	23,0	44,8	-	-	72,9	71,8
		Cereales	-	-	-	-	-	72,1
		Oleaginosas	-	-	-	-	-	65,5
		Forrajeras anuales	-	9,2	-	-	72,9	-
		Forrajeras perennes	100,0	47,3	-	-	-	-
		Legumbres	-	-	-	-	-	35,4
30	Entre Ríos	Total	16,9	57,4	76,3	61,8	85,3	43,1
		Cereales	-	60,0	89,6	100,0	-	44,1
		Oleaginosas	-	34,2	-	-	-	42,2
		Forrajeras anuales	22,3	62,1	100,0	35,0	86,9	-
		Forrajeras perennes	15,2	57,2	41,6	45,1	24,1	-
		Legumbres	-	-	-	-	-	63,2

(continúa)





**Cuadro 8.1** (continuación)

Código	Provincia	Grupo de cultivos	EAP que contrataron servicios de maquinaria	Superficie total contratada	Superficie trabajada con maquinaria contratada										
					Preparación y sistematización del suelo			Siembra		Cuidados culturales- Aplicación de					
					Arado de discos	Arado de reja y vertedera	Arado de cincels	Directa	Convencional	Fertilizantes	Abono orgánico	Control de malezas con herbicidas	Control de malezas con control mecánico	Insecticidas	Fungicidas
Unidades	Hectáreas	%													
34 Formosa	Total	1.465	246.958,1	44,9	29,8	50,0	61,7	52,9	70,0	7,2	33,9	22,2	42,5	24,3	-
	Cereales	1.076	44.165,4	45,7	8,2	12,4	46,5	43,8	55,4	14,5	37,7	14,2	42,7	29,0	-
	Oleaginosas	16	13.569,1	66,5	-	-	53,2	60,9	77,2	-	36,0	-	45,5	-	-
	Forrajeras anuales	42	4.888,2	22,7	-	-	38,9	35,5	33,6	-	29,0	16,8	38,6	-	-
	Forrajeras perennes	377	184.193,2	45,5	42,6	50,5	64,8	54,1	86,6	-	29,4	23,0	15,1	100,0	-
	Legumbres	103	142,1	57,8	6,0	-	21,9	28,6	1,8	5,2	15,4	14,8	1,3	-	-
38 Jujuy	Total	504	21.784,2	35,4	22,7	38,7	24,3	32,2	27,5	29,5	16,0	39,4	3,6	8,0	11,2
	Cereales	291	4.353,6	27,5	24,0	6,0	20,6	15,0	3,4	11,5	3,4	4,1	3,2	0,2	0,1
	Oleaginosas	7	2.523,0	-	-	-	27,4	-	8,5	-	-	-	-	-	-
	Forrajeras anuales	80	902,5	14,2	31,7	66,1	33,5	39,1	31,4	17,8	26,8	18,7	11,9	-	-
	Forrajeras perennes	163	2.061,6	75,3	21,8	92,4	36,6	50,3	7,2	68,1	8,6	0,2	-	-	-
	Legumbres	32	11.943,3	0,1	15,4	0,2	24,0	13,7	55,5	0,3	32,9	66,3	4,9	15,2	22,2
42 La Pampa	Total	2.627	2.365.931,1	21,3	8,9	9,4	43,9	20,1	48,8	21,9	63,0	33,3	61,8	78,8	79,7
	Cereales	1.344	789.902,8	17,1	20,6	-	44,8	16,5	48,7	18,4	60,2	39,2	61,4	75,5	95,7
	Oleaginosas	814	869.496,1	24,8	50,3	-	47,8	23,8	56,4	23,5	64,3	71,8	61,4	80,8	77,7
	Forrajeras anuales	1.510	392.825,4	16,9	5,4	9,7	35,5	16,4	38,5	15,3	62,6	33,7	57,9	87,0	100,0
	Forrajeras perennes	860	313.558,8	33,7	3,2	16,7	44,7	30,6	44,6	35,9	66,9	27,7	66,1	97,6	39,5
	Legumbres	1	148,0	-	-	-	100,0	-	-	-	100,0	-	-	-	-
46 La Rioja	Total	128	5.532,8	34,1	18,7	11,1	24,0	65,6	97,8	37,0	86,4	1,5	92,0	72,4	-
	Cereales	32	1.537,3	75,3	44,4	100,0	62,8	62,4	100,0	56,9	96,4	-	97,1	5,8	-
	Oleaginosas	-	-	-	-	-	-	-	-	-	-	-	-	-	-
	Forrajeras anuales	33	293,8	64,2	63,5	44,4	3,1	61,8	100,0	64,9	-	18,8	-	-	-
	Forrajeras perennes	99	3.091,4	25,3	15,6	8,1	19,8	65,9	60,3	14,2	21,7	0,4	-	-	-
	Legumbres	1	610,2	-	-	-	99,9	-	100,0	-	100,0	-	100,0	100,0	-
50 Mendoza	Total	294	5.175,3	7,7	6,8	6,4	1,7	6,7	2,1	14,6	3,8	2,0	5,5	-	-
	Cereales	29	567,7	3,6	11,1	4,6	8,4	6,0	2,6	-	-	3,0	3,5	-	-
	Oleaginosas	4	13,5	-	-	-	1,2	57,1	-	-	-	-	-	-	-
	Forrajeras anuales	40	972,9	5,3	2,3	1,8	6,6	4,8	4,0	13,3	4,1	-	-	-	-
	Forrajeras perennes	235	3.610,4	8,9	7,1	10,0	1,0	7,2	1,2	17,7	4,3	3,2	7,6	-	-
	Legumbres	3	10,8	-	-	-	86,0	-	-	-	-	-	-	-	-
54 Misiones	Total	934	7.324,3	9,1	2,9	1,8	3,7	5,7	8,9	2,1	2,4	2,6	3,2	0,7	-
	Cereales	842	3.818,6	10,2	4,6	1,9	4,6	3,9	6,9	3,8	3,4	1,9	1,4	1,4	-
	Oleaginosas	81	873,0	17,9	3,6	-	13,0	9,4	13,8	-	9,6	0,7	11,9	-	-
	Forrajeras anuales	23	165,2	7,0	0,9	-	4,8	4,0	4,7	-	-	0,8	1,2	-	-
	Forrajeras perennes	38	2.405,0	8,1	-	1,9	2,5	7,4	18,4	-	0,8	3,2	-	-	-
	Legumbres	62	62,4	4,4	3,5	5,3	1,6	1,4	-	-	3,7	1,5	-	-	-
58 Neuquén	Total	281	3.259,2	40,6	26,5	24,5	11,4	32,2	8,3	11,7	5,9	39,0	5,5	-	-
	Cereales	49	145,8	56,9	74,6	27,5	19,5	53,5	1,9	42,5	-	32,8	-	-	-
	Oleaginosas	-	-	-	-	-	-	-	-	-	-	-	-	-	-
	Forrajeras anuales	30	108,0	50,0	3,6	12,4	13,8	20,5	1,7	7,9	3,0	60,0	-	-	-
	Forrajeras perennes	250	3.005,3	39,0	24,8	27,3	11,1	32,2	10,4	12,5	7,6	38,0	5,6	-	-
	Legumbres	1	0,1	-	-	-	-	-	-	-	28,5	-	-	-	-
62 Río Negro	Total	634	32.350,5	17,5	23,2	29,9	28,6	21,2	14,0	44,1	21,4	17,3	22,9	39,6	-
	Cereales	123	11.443,2	47,1	33,8	22,4	25,8	47,9	14,1	86,7	14,3	8,2	24,3	42,0	-
	Oleaginosas	3	140,5	-	-	-	0,9	-	-	-	-	-	-	-	-
	Forrajeras anuales	108	3.953,9	6,8	35,4	21,3	15,2	8,0	11,8	0,6	26,4	4,3	19,3	-	-
	Forrajeras perennes	490	16.812,9	20,6	21,4	32,0	36,9	24,9	15,1	18,6	26,1	19,7	26,2	-	-
	Legumbres	-	-	-	-	-	-	-	-	-	-	-	-	-	-



**Cuadro 8.1 (continuación)**

Código	Provincia	Grupo de cultivos	Superficie trabajada con maquinaria contratada					Cosecha
			Preparación de reservas forrajeras					
			Heno fardos	Heno rollos	Henolaje fardos	Henolaje rollos	Silaje	
%								
34	Formosa	Total	95,8	53,6	99,1	95,6	18,3	70,4
		Cereales	-	65,5	100,0	-	-	68,9
		Oleaginosas	-	-	-	-	-	78,8
		Forrajeras anuales	-	3,7	-	-	18,3	-
		Forrajeras perennes	98,6	53,8	99,5	95,6	-	-
		Legumbres	-	-	-	-	-	31,7
38	Jujuy	Total	2,7	34,3	1,9	-	-	29,2
		Cereales	-	-	-	-	-	32,4
		Oleaginosas	-	-	-	-	-	40,2
		Forrajeras anuales	-	13,6	-	-	-	-
		Forrajeras perennes	2,7	52,3	1,9	-	-	-
		Legumbres	-	-	-	-	-	23,0
42	La Pampa	Total	68,3	66,8	100,0	76,2	84,1	71,8
		Cereales	-	63,6	100,0	61,4	-	71,1
		Oleaginosas	-	100,0	-	-	-	72,5
		Forrajeras anuales	-	66,7	-	100,0	83,5	-
		Forrajeras perennes	68,3	66,9	-	-	93,2	-
		Legumbres	-	-	-	-	-	-
46	La Rioja	Total	16,2	47,7	23,0	-	100,0	68,6
		Cereales	-	-	-	-	-	62,5
		Oleaginosas	-	-	-	-	-	-
		Forrajeras anuales	64,2	97,5	-	-	100,0	-
		Forrajeras perennes	12,4	4,2	23,0	-	-	-
		Legumbres	-	-	-	-	-	99,9
50	Mendoza	Total	1,8	12,2	11,4	2,3	0,2	37,8
		Cereales	-	40,0	33,3	20,0	-	37,3
		Oleaginosas	-	-	-	-	-	86,3
		Forrajeras anuales	-	8,2	-	-	0,2	-
		Forrajeras perennes	1,8	12,4	14,8	3,5	18,3	-
		Legumbres	-	-	-	-	-	-
54	Misiones	Total	81,6	36,2	-	-	-	8,9
		Cereales	100,0	21,2	-	-	-	7,9
		Oleaginosas	-	-	-	-	-	24,8
		Forrajeras anuales	-	-	-	-	-	-
		Forrajeras perennes	-	68,1	-	-	-	-
		Legumbres	-	-	-	-	-	4,3
58	Neuquén	Total	14,3	5,8	71,4	100,0	61,7	22,5
		Cereales	-	-	-	-	-	22,5
		Oleaginosas	-	-	-	-	-	-
		Forrajeras anuales	42,8	-	-	-	1,5	-
		Forrajeras perennes	14,2	6,2	71,4	100,0	99,5	-
		Legumbres	-	-	-	-	-	-
62	Río Negro	Total	9,5	22,2	29,5	76,9	64,7	81,7
		Cereales	-	3,9	-	-	-	83,5
		Oleaginosas	-	-	-	-	-	45,1
		Forrajeras anuales	0,5	21,8	-	-	64,5	-
		Forrajeras perennes	9,7	22,4	29,5	77,2	100,0	-
		Legumbres	-	-	-	-	-	-

(continúa)



**Cuadro 8.1** (continuación)

Código	Provincia	Grupo de cultivos	EAP que contrataron servicios de maquinaria	Superficie total contratada	Superficie trabajada con maquinaria contratada											
					Preparación y sistematización del suelo			Siembra		Cuidados culturales-Aplicación de						
					Arado de discos	Arado de reja y vertedera	Arado de cincelos	Directa	Convencional	Fertilizantes	Abono orgánico	Control de malezas con herbicidas	Control de malezas con control mecánico	Insecticidas	Fungicidas	Acari-cidas
Unidades	Hectáreas	%														
66	Salta	Total	1.030	1.718.270,9	66,9	7,5	5,5	43,1	51,6	58,4	17,6	50,6	43,5	57,3	65,8	44,5
		Cereales	559	527.002,6	56,8	5,4	3,4	44,6	32,1	53,9	40,7	49,5	45,8	52,6	71,9	28,9
		Oleaginosas	137	645.345,1	68,1	-	-	38,4	37,6	72,5	-	57,0	43,1	57,9	63,3	2,9
		Forrajeras anuales	165	37.067,4	21,5	6,1	8,9	42,8	15,5	11,9	4,3	55,6	16,9	44,4	7,0	3,1
		Forrajeras perennes	332	73.642,8	47,3	9,5	1,6	48,7	47,3	32,2	1,9	35,2	34,6	26,1	8,0	11,9
		Legumbres	254	435.213,5	93,5	11,3	13,0	45,0	86,1	57,6	1,2	44,7	46,5	66,4	67,6	76,9
70	San Juan	Total	281	8.360,3	20,0	78,5	21,4	12,4	56,7	5,3	7,9	7,7	4,8	4,5	2,7	-
		Cereales	77	218,6	67,6	36,1	39,9	-	46,0	24,0	3,9	12,8	36,6	7,8	-	-
		Oleaginosas	-	-	-	-	-	-	-	-	-	-	-	-	-	-
		Forrajeras anuales	27	134,6	8,7	21,7	13,4	9,6	22,9	2,5	4,8	-	17,0	-	-	-
		Forrajeras perennes	218	7.956,9	18,9	79,8	21,2	13,4	58,9	3,9	8,1	7,7	2,6	4,5	-	-
		Legumbres	18	50,1	40,1	53,5	40,2	-	25,6	24,2	31,7	30,6	19,1	8,3	24,2	-
74	San Luis	Total	829	1.673.697,9	33,1	21,5	2,6	54,8	36,0	58,3	28,2	70,1	27,5	69,7	84,2	67,1
		Cereales	420	674.027,9	27,2	0,3	-	55,4	25,1	58,6	7,0	70,2	36,0	69,2	83,2	19,2
		Oleaginosas	324	595.373,0	27,9	-	-	55,7	27,3	61,3	16,0	70,3	82,6	68,0	84,6	67,4
		Forrajeras anuales	412	222.895,6	19,2	18,8	0,7	44,4	22,6	53,1	72,4	67,0	26,7	69,6	43,2	100,0
		Forrajeras perennes	205	175.998,2	45,6	35,7	9,6	74,1	48,3	53,0	77,7	76,3	13,5	76,1	100,0	100,0
		Legumbres	7	5.402,7	-	-	-	84,7	-	56,1	-	96,5	-	86,5	100,0	-
78	Santa Cruz	Total	35	364,6	2,3	18,6	87,6	3,3	4,9	2,7	-	100,0	6,0	100,0	-	-
		Cereales	-	-	-	-	-	-	-	-	-	-	-	-	-	-
		Oleaginosas	-	-	-	-	-	-	-	-	-	-	-	-	-	-
		Forrajeras anuales	4	13,6	100,0	-	12,5	100,0	17,6	-	-	-	-	-	-	-
		Forrajeras perennes	35	351,0	2,2	18,6	95,8	3,0	4,8	2,7	-	100,0	6,1	100,0	-	-
		Legumbres	-	-	-	-	-	-	-	-	-	-	-	-	-	-
82	Santa Fe	Total	11.479	9.566.900,1	14,1	9,6	14,1	33,0	17,2	36,6	30,5	52,5	10,5	52,6	52,8	41,5
		Cereales	7.262	3.147.711,0	15,3	18,9	36,3	35,5	18,4	40,9	34,5	53,3	48,1	52,5	55,7	31,7
		Oleaginosas	8.713	5.120.613,8	8,8	3,2	2,6	31,4	10,5	33,0	41,5	49,9	12,8	51,4	51,6	42,2
		Forrajeras anuales	2.716	784.657,6	16,0	8,3	14,4	34,9	21,3	43,2	27,7	66,8	11,8	69,5	60,9	58,7
		Forrajeras perennes	2.915	479.121,0	16,6	12,2	12,9	33,6	19,9	37,6	14,6	63,5	7,3	61,3	50,7	42,1
		Legumbres	194	34.793,3	10,2	-	2,0	17,9	11,3	17,9	48,6	34,2	62,1	31,8	32,9	80,9
86	Santiago del Estero	Total	2.259	3.340.578,3	33,4	56,3	9,5	45,1	42,7	46,9	38,8	48,6	54,5	49,9	47,8	74,1
		Cereales	1.237	1.411.083,7	72,1	78,1	43,5	45,4	67,4	48,0	43,3	49,1	36,2	48,9	46,8	94,8
		Oleaginosas	477	1.635.915,9	17,7	-	-	46,8	20,5	45,5	35,8	48,7	57,1	51,5	47,8	71,0
		Forrajeras anuales	313	83.806,2	14,1	28,3	-	37,2	12,9	38,7	13,5	48,0	43,2	34,9	47,4	1,7
		Forrajeras perennes	994	140.389,9	25,5	53,0	4,1	29,2	44,3	20,7	16,7	27,3	68,1	29,8	14,1	15,8
		Legumbres	45	69.382,5	-	-	-	53,1	-	76,6	6,8	60,1	-	64,4	66,2	40,0
94	Tierra del Fuego	Total	3	38,0	-	-	-	20,0	-	16,6	-	-	-	-	-	-
		Cereales	-	-	-	-	-	-	-	-	-	-	-	-	-	-
		Oleaginosas	-	-	-	-	-	-	-	-	-	-	-	-	-	-
		Forrajeras anuales	2	32,0	-	-	-	16,6	-	33,3	-	-	-	-	-	-
		Forrajeras perennes	1	6,0	-	-	-	23,0	-	-	-	-	-	-	-	-
		Legumbres	-	-	-	-	-	-	-	-	-	-	-	-	-	-
90	Tucumán	Total	480	341.582,5	28,5	16,8	31,5	30,1	27,8	25,5	1,9	24,6	1,1	25,1	24,6	17,8
		Cereales	314	138.489,0	29,0	34,4	49,8	26,5	38,5	30,9	0,8	22,5	1,6	23,2	29,2	75,2
		Oleaginosas	196	159.138,3	41,1	-	19,7	31,0	38,0	19,1	2,3	24,7	0,9	24,9	24,2	12,8
		Forrajeras anuales	56	15.272,5	15,0	-	-	59,8	10,6	35,6	0,7	39,3	-	57,0	-	-
		Forrajeras perennes	60	5.098,6	29,5	-	-	16,1	26,6	16,4	7,4	16,1	0,2	1,7	-	-
		Legumbres	45	23.583,6	1,2	-	-	42,3	1,2	55,4	-	37,2	-	35,3	21,4	-

**Cuadro 8.1 (conclusión)**

Código	Provincia	Grupo de cultivos	Superficie trabajada con maquinaria contratada					Cosecha
			Preparación de reservas forrajeras					
			Heno fardos	Heno rollos	Henolaje fardos	Henolaje rollos	Silaje	
%								
66	Salta	Total	2,8	58,3	-	66,6	45,1	74,2
		Cereales	-	22,5	-	-	-	78,1
		Oleaginosas	-	-	-	-	-	79,9
		Forrajeras anuales	-	6,5	100,0	1,0	45,2	-
		Forrajeras perennes	3,4	61,4	-	95,0	35,0	-
		Legumbres	-	-	-	-	-	58,2
70	San Juan	Total	19,5	26,4	13,7	100,0	64,2	32,1
		Cereales	-	-	-	-	-	32,8
		Oleaginosas	-	-	-	-	-	-
		Forrajeras anuales	-	-	-	-	77,1	-
		Forrajeras perennes	19,7	26,4	13,7	100,0	58,9	-
		Legumbres	-	-	-	-	-	29,4
74	San Luis	Total	92,5	59,7	-	41,4	88,4	69,8
		Cereales	-	-	-	100,0	-	70,7
		Oleaginosas	-	100,0	-	-	-	68,7
		Forrajeras anuales	-	45,3	-	100,0	88,5	-
		Forrajeras perennes	94,0	70,1	-	10,5	86,5	-
		Legumbres	-	-	-	-	-	91,4
78	Santa Cruz	Total	32,8	-	100,0	-	-	-
		Cereales	-	-	-	-	-	-
		Oleaginosas	-	-	-	-	-	-
		Forrajeras anuales	40,6	-	-	-	-	-
		Forrajeras perennes	32,4	-	100,0	-	-	-
		Legumbres	-	-	-	-	-	-
82	Santa Fe	Total	22,0	50,9	20,1	41,9	17,9	51,8
		Cereales	72,2	61,9	26,1	34,8	-	54,9
		Oleaginosas	-	81,5	-	71,9	-	50,2
		Forrajeras anuales	10,4	52,5	11,5	38,5	17,5	-
		Forrajeras perennes	22,4	49,6	12,5	58,5	78,9	-
		Legumbres	-	-	-	-	-	28,9
86	Santiago del Estero	Total	16,4	30,8	39,1	60,7	92,6	61,5
		Cereales	0,5	1,5	56,6	99,6	-	60,7
		Oleaginosas	-	41,9	-	91,2	-	62,4
		Forrajeras anuales	2,0	24,9	-	6,8	93,2	-
		Forrajeras perennes	22,6	50,2	2,3	35,2	45,0	-
		Legumbres	-	-	-	-	-	59,9
94	Tierra del Fuego	Total	33,2	30,3	-	-	-	-
		Cereales	-	-	-	-	-	-
		Oleaginosas	-	-	-	-	-	-
		Forrajeras anuales	33,2	50,0	-	-	-	-
		Forrajeras perennes	-	-	-	-	-	-
		Legumbres	-	-	-	-	-	-
90	Tucumán	Total	91,9	1,2	23,5	63,6	96,3	57,6
		Cereales	-	-	100,0	63,6	-	59,5
		Oleaginosas	-	-	-	-	-	55,3
		Forrajeras anuales	-	-	-	-	96,3	-
		Forrajeras perennes	94,3	1,4	-	-	100,0	-
		Legumbres	-	-	-	-	-	62,2

Fuente: INDEC. Censo Nacional Agropecuario 2018. Resultados definitivos.



Cuadro 8.2

Explotaciones agropecuarias que prestaron servicios de maquinaria por tipo de labor, según provincia, en unidades y hectáreas. Del 1 de julio de 2017 al 30 de junio de 2018

Código	Provincia	EAP que prestaron servicios (1)	Tipo de labor					
			Desmunte	Labores mecánicas en el cultivo	Nivelación	Fertilización y abonado	Labranza y preparación del suelo	Aplicación de plaguicidas
<b>Total del país</b>	<b>EAP</b>	<b>7.426</b>	<b>132</b>	<b>336</b>	<b>179</b>	<b>1.119</b>	<b>2.031</b>	<b>2.051</b>
	<b>Hectáreas</b>	<b>24.135.427</b>	<b>46.873</b>	<b>97.816</b>	<b>101.272</b>	<b>1.025.353</b>	<b>737.907</b>	<b>10.825.111</b>
06 Buenos Aires	EAP	2.245	5	77	19	525	707	601
	Hectáreas	7.704.296	348	48.393	1.350	497.270	396.450	2.872.759
10 Catamarca	EAP	76	3	14	5	6	54	21
	Hectáreas	68.569	24	617	2.076	1.725	9.870	15.019
22 Chaco	EAP	206	10	12	10	2	54	50
	Hectáreas	913.571	2.197	2.651	6.699	4.600	12.247	443.520
26 Chubut	EAP	43	4	8	13	4	26	3
	Hectáreas	7.709	79	2.163	2.925	43	806	35
14 Córdoba	EAP	1.434	3	13	9	134	136	494
	Hectáreas	5.836.339	1.020	9.690	667	258.188	68.926	2.930.823
18 Corrientes	EAP	63	2	13	6	8	43	14
	Hectáreas	29.963	116	1.556	453	1.775	13.936	2.657
30 Entre Ríos	EAP	522	1	17	25	86	127	135
	Hectáreas	1.236.889	40	7.121	12.041	54.153	40.079	542.036
34 Formosa	EAP	158	17	16	3	11	118	23
	Hectáreas	20.901	2.962	362	34	260	4.964	700
38 Jujuy	EAP	130	8	10	14	7	52	7
	Hectáreas	42.444	4.511	250	5.026	311	4.283	770
42 La Pampa	EAP	194	2	-	-	10	86	46
	Hectáreas	664.428	5.050	-	-	5.330	58.030	258.418
46 La Rioja	EAP	11	3	1	2	1	6	3
	Hectáreas	18.585	5.023	10	7	1	180	5.025
50 Mendoza	EAP	138	11	56	15	27	76	43
	Hectáreas	21.224	205	2.596	432	898	2.216	2.119
54 Misiones	EAP	150	13	26	1	31	80	14
	Hectáreas	39.526	4.222	2.043	5	2.162	3.349	1.225
58 Neuquén	EAP	29	5	3	8	5	13	4
	Hectáreas	63.087	1.199	160	60.212	163	165	18
62 Río Negro	EAP	94	13	9	18	9	47	19
	Hectáreas	30.234	13.512	330	974	455	3.773	1.057
66 Salta	EAP	73	3	9	6	7	29	24
	Hectáreas	163.551	3.251	849	608	513	2.163	77.283
70 San Juan	EAP	38	8	10	8	5	26	8
	Hectáreas	6.192	107	600	123	273	1.333	1.030
74 San Luis	EAP	77	1	1	3	7	21	18
	Hectáreas	304.656	1.000	6.000	5.002	8.290	11.091	123.227
78 Santa Cruz	EAP	1	-	-	1	-	-	-
	Hectáreas	16.110	-	-	100	-	-	-
82 Santa Fe	EAP	1.571	7	15	5	208	264	482
	Hectáreas	6.541.174	1.067	2.930	529	170.340	87.672	3.383.360
86 Santiago del Estero	EAP	97	11	8	6	6	38	24
	Hectáreas	269.579	870	3.763	1.904	4.301	8.597	134.239
94 Tierra del Fuego	EAP	2	2	-	-	-	-	-
	Hectáreas	74	70	-	-	-	-	-
90 Tucumán	EAP	74	-	18	2	20	28	18
	Hectáreas	136.327	-	5.732	105	14.302	7.777	29.791

**Cuadro 8.2 (conclusión)**

Código	Provincia	Tipo de labor					
		Siembra	Manejo y explotación de bosques	Plantación	Cosecha	Preparación de reservas forrajeras	Otros
<b>Total del país</b>	<b>EAP</b>	<b>5.683</b>	<b>38</b>	<b>119</b>	<b>6.074</b>	<b>377</b>	<b>1.207</b>
	<b>Hectáreas</b>	<b>4.481.808</b>	<b>19.626</b>	<b>90.077</b>	<b>5.606.070</b>	<b>641.806</b>	<b>461.708</b>
06 Buenos Aires	EAP	1.911	-	18	1.676	92	318
	Hectáreas	1.728.038	-	6.531	1.559.074	439.619	154.464
10 Catamarca	EAP	27	-	3	30	5	22
	Hectáreas	15.433	-	301	22.549	315	640
22 Chaco	EAP	167	2	2	212	6	32
	Hectáreas	194.683	650	300	236.966	3.970	5.088
26 Chubut	EAP	11	1	1	8	9	34
	Hectáreas	234	20	10	100	432	862
14 Córdoba	EAP	1.211	1	5	1.350	34	200
	Hectáreas	1.049.740	400	55.660	1.311.190	44.431	105.604
18 Corrientes	EAP	13	1	6	16	4	4
	Hectáreas	2.428	80	405	6.039	393	125
30 Entre Ríos	EAP	409	1	9	413	27	134
	Hectáreas	248.093	500	2.224	251.774	19.130	59.698
34 Formosa	EAP	105	2	4	55	6	14
	Hectáreas	3.764	300	105	4.028	337	3.085
38 Jujuy	EAP	30	1	13	45	50	8
	Hectáreas	7.026	1	2.033	17.996	205	32
42 La Pampa	EAP	158	-	-	131	5	50
	Hectáreas	152.830	-	-	164.071	5.410	15.289
46 La Rioja	EAP	2	-	-	9	1	3
	Hectáreas	5.010	-	-	3.212	70	47
50 Mendoza	EAP	23	-	4	82	14	30
	Hectáreas	1.659	-	65	4.469	627	5.938
54 Misiones	EAP	17	18	18	228	18	10
	Hectáreas	145	12.402	315	12.502	1.008	148
58 Neuquén	EAP	9	1	2	9	9	16
	Hectáreas	281	4	150	146	38	551
62 Río Negro	EAP	28	3	4	15	15	41
	Hectáreas	2.379	24	1.118	1.742	2.778	2.092
66 Salta	EAP	37	-	7	35	8	21
	Hectáreas	26.833	-	1.735	31.011	15.133	4.172
70 San Juan	EAP	11	-	3	15	3	17
	Hectáreas	385	-	183	936	633	589
74 San Luis	EAP	58	1	1	45	7	15
	Hectáreas	76.361	5.000	80	62.412	3.020	3.173
78 Santa Cruz	EAP	-	-	-	2	-	1
	Hectáreas	-	-	-	8.010	-	8.000
82 Santa Fe	EAP	1.370	2	5	1.572	44	169
	Hectáreas	894.366	205	9.584	1.814.668	90.393	86.060
86 Santiago del Estero	EAP	60	4	3	64	9	63
	Hectáreas	47.171	40	5.500	50.354	7.179	5.661
94 Tierra del Fuego	EAP	-	-	-	-	-	1
	Hectáreas	-	-	-	-	-	4
90 Tucumán	EAP	26	-	11	62	11	4
	Hectáreas	24.949	-	3.778	42.822	6.685	386

(<sup>1</sup>) El total puede no corresponder a la suma de los parciales dado que las categorías no son excluyentes, porque una EAP puede prestar más de un servicio de maquinaria.

**Fuente:** INDEC. Censo Nacional Agropecuario 2018. Resultados definitivos.

**Cuadro 8.3****Prestadores de servicios agropecuarios a las explotaciones agropecuarias, según provincia, en unidades. Del 1 de julio de 2017 al 30 de junio de 2018**

Código	Provincia	Prestadores de servicios
		Unidades
	<b>Total del país</b>	<b>28.211</b>
06	Buenos Aires	8.166
10	Catamarca	1.288
22	Chaco	451
26	Chubut	119
14	Córdoba	4.738
18	Corrientes	139
30	Entre Ríos	1.487
34	Formosa	156
38	Jujuy	597
42	La Pampa	135
46	La Rioja	116
50	Mendoza	866
54	Misiones	370
58	Neuquén	90
62	Río Negro	341
66	Salta	271
70	San Juan	312
74	San Luis	264
78	Santa Cruz	41
82	Santa Fe	7.256
86	Santiago del Estero	540
94	Tierra del Fuego	-
90	Tucumán	468

**Fuente:** INDEC. Censo Nacional Agropecuario 2018. Resultados definitivos.

## E. Anexo



# I.

## Glosario

Término	Definición
Abastecedor	Quien faena hacienda de su propiedad para el abastecimiento propio o de terceros, con destino al consumo interno o exportación. Tiene control bromatológico municipal.
Abonos orgánicos	Sustancias constituidas por desechos de origen animal, vegetal o mixto, que se añaden al suelo con el objeto de mejorar sus características: físicas, biológicas y químicas (por ejemplo: el estiércol y el compost).
Agricultura biodinámica	Tipo de agricultura que considera a los establecimientos como organismos complejos. Hace hincapié en la interrelación entre suelos, plantas y animales, tratando el conjunto como un sistema en equilibrio y evitando, en la medida de lo posible, intervenciones externas. La agricultura biodinámica se diferencia de otros tipos de agricultura ecológica en el seguimiento de un calendario de siembra basado en el movimiento de los astros.
Agricultura orgánica	Sistema de producción agrícola sustentable en el tiempo sin la utilización de productos químicos, que permite a los consumidores identificar claramente las características señaladas a través de un sistema de certificación que las garantiza. Para lograr una producción vegetal orgánica de acuerdo con las normas de producción vigentes, es necesario atravesar el llamado “período de transición” que se inicia con la solicitud de certificación ante los organismos pertinentes y dura un lapso no inferior a dos años. En este ítem se incluyen las explotaciones certificadas y las que se encuentran en el período de transición.
Agroecología	Ciencia que busca la aplicación de conceptos y principios ecológicos en los sistemas agropecuarios para lograr una doble sostenibilidad. Se basa en principios como el reciclaje de nutrientes, la diversidad, las sinergias o la integración.
Al barrer (licitaciones privadas)	Tipo de venta que se caracteriza por establecer un precio para todo el producto. No se diferencia por calidad, sino que se paga por cantidad.
Aromáticas, medicinales y condimentarias	Cultivos cuyo destino es la industria medicinal, cosmética o la producción comercial de especias y aceites aromáticos para el consumo y otros usos.
Asesoramiento técnico externos	Origen del asesoramiento técnico recibido regularmente por la EAP, para el mejoramiento de su actividad productiva. Las alternativas no son excluyentes.
Avicultura intensiva	El objetivo principal de este sistema es el aprovechamiento al máximo del espacio disponible, dado por una mayor densidad de animales por metro cuadrado. El sistema intensivo comprende: piso y jaula.
Avicultura tradicional	En este sistema, la inversión económica es casi nula. Las aves hacen sus nidos en arbustos o malezas, en los que ponen los huevos, los empollan. Suele ser una producción para consumo propio o para comercialización en pequeña escala.
Barraca o acopiador privado	Intermediarios que compran los productos, los preclasifican y acondicionan para su envío a los acopiadores nacionales.
Bosques y montes implantados	Formaciones arbóreas y arbustivas en cuya implantación ha intervenido el hombre, ya sea con fines de producción o no.
Bosques y montes naturales	Formaciones arbóreas (bosques) y arbustivas (montes) compactas que se multiplicaron y desarrollaron sin la intervención del hombre.
Bubilla	Categoría de búfalos. Hembras mayores de un año hasta la primera parición.
Bubillito	Categoría de búfalos. Machos castrados de uno a dos años de edad.
Bubillo	Categoría de búfalos. Machos castrados mayores a dos años.
Bucerra	Categoría de búfalos. Hembras menores de un año.

(continúa)



## I. Glosario

(continuación)

Término	Definición
Bucerro	Categoría de búfalos. Machos menores de un año.
Cabaña	Producción de reproductores bovinos machos o hembras para su venta o la venta de semen o embriones. Se considera únicamente los animales de raza pura registrados en los registros genealógicos (RRGG) de la Sociedad Rural Argentina (SRA) y los animales de raza pura y puros por cruce registrados o controlados por alguna asociación de criadores.
Cabritero	Intermediario que revende ganado en pie a los frigoríficos o mataderos.
Caminos, parques y viviendas	Superficies ocupadas por instalaciones e infraestructura propias de la explotación agropecuaria.
Capón	Categoría de llamas. Macho destetado y castrado, que puede ser de diferentes edades.
Cereales	Cultivo cuyo destino haya sido la obtención de grano para la alimentación humana o animal. Se incluyen los cereales de doble propósito (grano y pastoreo).
Certificación	Proceso de control que permite garantizar la calidad de un producto, verificando el cumplimiento de las normas vigentes para cada tipo, ya sea orgánico, pastoril, etcétera.
Chitas y tekes	Categoría de llamas. Hembras y machos, respectivamente, de edad comprendida entre el nacimiento y el destete.
Ciclo completo	Actividad productiva bovina que integra, en la misma explotación, los tres pasos: cría, recría e invernada hasta la terminación del animal y venta para faena como capón, novillo o hembra pesada.
Colmenas propias y de terceros	Existencia en la EAP de colmenas, que pueden ser propias del productor o de terceros.
Consignatarios (o corredor o comisionista)	Intermediarios que perciben normalmente, como ingreso, un porcentaje del valor de venta final –por encontrar comprador a la producción–. Los productos en ningún momento pasan a propiedad del intermediario.
Consumo exclusivo en la EAP	Refiere a las EAP que destinan el total de la producción de alguna de sus especies animales al consumo propio.
Cortadoras/hileradoras/segadoras	Máquinas utilizadas para segar los cultivos forrajeros (también denominadas “segadoras”) que van a ser destinados a henificación.
Control de venéreas	Revisión de tipo sanitario que se efectúa a los toros para detectar enfermedades de transmisión sexual.
Control lechero	Práctica no obligatoria que consiste en hacer un análisis cuali-cuantitativo de la producción en la lactancia de cada una de las vacas del tambo.
Cooperativa (o consorcio) de los que forma parte	Incluye todos los tipos de cooperativas o consorcios, siempre y cuando el productor sea socio o miembro.
Cría	Actividad productiva bovina que tiene como objetivo principal la producción de terneras y terneros para la venta y/o posterior engorde (recría o invernada). Los rodeos de cría se componen de vientres, toros, toritos para reposición, terneras y vaquillonas para reposición y terneros o terneras sin destetar. Se excluyen: los toros y toritos de raza pura o puros por cruce que se críen con la finalidad de ser vendidos como reproductores, así como los animales de cabaña propiamente dicha; todos estos se consignan en “Cabaña”. Se excluyen también los animales de reposición para el rodeo de tambo.
Cultivo de primera ocupación	Cultivo desarrollado en primer término sobre una superficie determinada, cuando hubo más de uno, o bien, al único que la ocupó, durante el período de referencia.

(continúa)



Término	Definición
Cultivo de segunda ocupación	Cultivos desarrollados en segundo término sobre una superficie determinada.
Cultivo simultáneo	Cuando una misma superficie estuvo ocupada simultáneamente por dos o más cultivos (intercalados o consociados), se establece un cultivo como principal y otro como secundario. El principal computa su superficie como primera ocupación y el secundario, como segunda ocupación.
Cultivo sucesivo	Son dos cultivos que ocuparon la misma superficie, en dos momentos distintos, dentro del período de referencia (ver primera y segunda ocupación).
Cultivos anuales	Cultivos que tienen su desarrollo desde la siembra hasta la cosecha o aprovechamiento dentro del período de un año.
Cultivos industriales	Son aquellos de los que es posible obtener diversos subproductos mediante la aplicación de procesos industriales.
Cultivos perennes	Cultivos que persisten y pueden ser aprovechados durante varios años.
Descole	Corte de la cola que tiene por objeto facilitar la identificación de los sexos e impedir la contaminación de la lana con estiércol y orina.
EAP	Unidad estadística del CNA-18. Es la unidad de organización de la producción, con una superficie no menor a 500 m <sup>2</sup> , ubicada dentro de los límites de una misma provincia, independientemente del número de parcelas (terrenos no contiguos) que la integren. Reúne como características: a) producir bienes agrícolas, pecuarios o forestales destinados al mercado; b) tener una dirección única que ejerce la gestión, recibir los beneficios y asumir los riesgos de la actividad productiva, y c) compartir en todas las parcelas los mismos medios de producción y parte de la misma mano de obra.
EAP con límites definidos	EAP que está formada exclusivamente por parcelas con límites definidos.
EAP mixta	EAP que combina en su base territorial parcelas con límites definidos y terrenos sin límites definidos.
EAP sin límites definidos	EAP que está integrada exclusivamente por terrenos sin límites definidos. Por lo general, estas tierras forman parte de una unidad mayor identificable.
Extensivo (al aire libre)	Sistema donde la producción porcina se desarrolla al aire libre sobre una cobertura vegetal o bien sobre piso de tierra. Generalmente los cerdos tienen acceso a pasturas o rastrojos y la alimentación principal son los granos.
Fecha de corte	Sirve para definir la EAP y la cantidad de parcelas o terrenos sin límites que la componen e identificar al productor. La base territorial de la EAP incluye todas las parcelas que el productor declare al 31 de diciembre 2017 dentro de su provincia. La fecha de corte del CNA-18 es el 31 de diciembre de 2017.
Fecha de referencia	Establecida como el 30 de junio de 2018; se utiliza para determinar la superficie implantada de cultivos perennes; las existencias de ganado; la cantidad y capacidad o superficie, según corresponda, de las construcciones, instalaciones y mejoras; el tipo y la cantidad de maquinaria agrícola, equipos y vehículos.
Fertilizantes químicos	Sustancias sintéticas artificiales que se aplican al suelo o a las plantas para cubrir los requerimientos nutricionales. Se excluye el registro en este ítem de la superficie tratada con fertirrigación.
Forma de ocupación	Refiere a la manera en que se organizan los cultivos para ocupar una superficie de tierra, combinando las alternativas de cultivo único, simultáneo o sucesivo con el período de ocupación (primera o segunda).

(continúa)

## I. Glosario

(continuación)

Término	Definición
Flores de corte	Especies que están destinadas a la obtención de flores para corte y comercialización en ramos.
Forrajeras anuales	Cultivos que se utilizan integralmente para alimento de cualquier tipo de ganado y cuyo ciclo evolutivo (germinación, fructificación y cosecha) dura menos de un año.
Forrajeras perennes	Cultivos que se utilizan íntegramente para alimento de ganado y cuyo ciclo evolutivo y productivo se extiende por más de un año, independientemente de su destino: pastoreo directo, producción de reservas o semilla para la multiplicación del cultivo forrajero.
Frutales	Montes comerciales de árboles frutales, estén en producción o no.
Ganadería no especializada	Actividad ganadera extensiva con escaso o nulo manejo del rodeo, donde conviven distintas categorías (vacas, toros, novillos, terneros y vaquillonas). Coincide generalmente con explotaciones sin apotreramiento.
Gestión cotidiana	Quien dirigió cotidianamente la EAP. Las opciones son mutuamente excluyentes.
Guachera	Crianza artificial de los terneros en el tambo.
Hortalizas	Plantas comestibles cuyo cultivo, por lo general, es intensivo en mano de obra y capital y no suele ocupar grandes extensiones.
Identificación	Refiere a los distintos sistemas de identificación en porcinos (tatuajes, muescas, aretes).
Inscripción al registro genealógico	Control genético, de filiación y de pureza racial de individuos o rodeos empleando distintos tipos de registros y métodos dispuestos por la SRA.
Integración a la industria	Acuerdo entre productores agropecuarios y empresarios comerciales/industriales o comercializadores, a través de una integración de la actividad agrícola y comercial. El productor agropecuario debe producir granos, frutos, o crías, en tiempo y forma, con las materias primas acordadas y a veces en el lugar estipulado. Debe así entregar, dentro del plazo convenido, la cantidad y calidad de producto establecida en el contrato. Por su parte, la agroindustria –además de recibir los productos, si reúnen las calidades y cantidades establecidas en el contrato–, debe pagar el precio convenido y dar asistencia técnica durante todo el ciclo productivo.
Integración a un grupo económico	Conjunto de empresas, cualquiera sea su actividad u objeto social, que están sujetas al control de una misma persona natural o jurídica o de un mismo conjunto de personas naturales o jurídicas.
Intensivo (en confinamiento)	Sistema de producción porcina de tipo intensivo, en el cual se procede al confinamiento de los animales durante toda su vida productiva. Este sistema se caracteriza por su alto nivel tecnológico y gran inversión en capital.
Invernada	Actividad productiva bovina que tiene como objetivo principal el engorde de animales hasta lograr el peso de mercado para faena.
Jañacho	Categoría de llamas. Macho mayor a los dos años.
Llama madre	Hembra después de la primera parición.
Legumbres	Cultivos de especies leguminosas cuyos granos se usan para la alimentación humana por sus valores nutritivos, sobre todo en proteínas.
Maltona y maltón	Categoría de llamas. Hembras de edad comprendida entre el año y la primera parición, y machos de uno a dos años, respectivamente.

(continúa)



Término	Definición
Manejo en bandas	Sistema de manejo donde se planifican las diferentes fases de producción (destetes, servicios, partos, posdestetes, crecimiento-terminación). Dicho manejo consiste en dividir a los animales en varios grupos (bandas) del mismo tamaño que se continúan a intervalos regulares.
Manejo del riesgo agropecuario	Existencia de contratación de seguros que impliquen la cobertura de la producción agropecuaria, de los bienes de capital o de los trabajadores de la EAP o de utilización de los mercados de futuros y opciones.
Matadero o frigorífico	Establecimiento donde se sacrifican animales, que cuenta con cámara frigorífica en el predio en el que funciona y en el que se podrán efectuar o no tareas de elaboración o industrialización.
Matarife	Intermediario que, sin poseer instalaciones de faena y procesamiento, está en condiciones de alquilar esas instalaciones para faenar y luego vender la carne.
Medios electrónicos	Comercialización del ganado vacuno en pie, por medio de imágenes, a través de un medio electrónico o tecnología de internet. La operatoria no requiere el desplazamiento de origen de los lotes de comercialización.
Mercado concentrador	Organizaciones que se ubican sobre un predio determinado para facilitar todos los aspectos de la comercialización, como la fijación de precios, la logística necesaria y los controles sanitarios y fiscales.
No especializada	Es la actividad ganadera extensiva con escaso manejo del rodeo. Coincide generalmente con explotaciones sin apotreramiento. Rodeo general en el que conviven distintas categorías (vientres, toros, novillos, terneros y vaquillonas). El manejo suele consistir en reunir una vez al año los animales para castrar y marcar los terneros nacidos, y seleccionar los animales que serán vendidos. Los animales vendidos pueden ser terneros, vientres o toros de refugio y novillos.
Ocupados permanentes	Incluye los productores o socios de las EAP con tipo jurídico persona humana, sociedad de hecho registrada y sociedad de hecho no registrada que trabajaron para la EAP y los trabajadores permanentes (familiares o no familiares).
Oleaginosas	Cultivo para la cosecha de semillas o granos cuyo contenido de lípidos permite la obtención de aceite.
Orientación productiva comercial	Refiere a la especialización de las EAP, según el producto que obtienen para la venta.
Otras explotaciones de la empresa	Corresponde al traslado de animales a otra EAP de una misma empresa.
Otros canales	Se incluyen otros canales no detallados. Por ejemplo: acopiador ambulante o local, acopiador nacional, industria, exportación (cuando las exportaciones son efectuadas directamente por la EAP).
Parcelas	Tal como lo señala su definición, una EAP puede estar compuesta por campos (terrenos) no contiguos. En tal caso se habla de "parcelas censales diferentes". Es una denominación específica del CNA-18 y cabe diferenciarla de las denominaciones "parcela catastral" o "lote catastral", que es la que corresponde a la división dominial de las tierras. Una parcela censal puede estar constituida por una o más parcelas catastrales, por una parte de ellas o por la combinación de partes de ellas contiguas. A los fines de esta publicación se ha reservado la denominación "parcela" para las que tienen sus límites definidos; mientras que las parcelas sin límites definidos se denominan "terrenos sin límites definidos".
Pastizales	Superficies con cobertura herbácea de especies espontáneas (gramíneas y otras). Pueden incluirse también pasturas implantadas que, por su evolución o degradación, han sido repobladas por especies espontáneas.

(continúa)

Término	Definición
Período de referencia	Se utiliza para determinar los vínculos y la gestión de la EAP; el uso del suelo; las prácticas culturales; los usos y la comercialización; el manejo productivo; la contratación y prestación de servicios de maquinarias; la cantidad de residentes y trabajadores. El período de referencia del CNA -18 es el comprendido entre el 1 de julio de 2017 y el 30 de junio de 2018.
Plaguicidas (también pesticida)	Cualquier sustancia química destinada a prevenir, destruir, atraer, repeler o combatir alguna plaga durante la producción agrícola.
Pool de leche	Intermediarios que adquieren leche cruda para su posterior venta o industrialización.
Primera ocupación	La superficie implantada en primera ocupación corresponde a los cultivos que ocuparon el primer lugar en la rotación.
Primera venta de ganado en pie	Canal de venta utilizado para animales vivos cuando son retirados de la EAP.
Productor	Se denomina así a la persona humana o jurídica (sociedad, empresa, cooperativa, organismo oficial, etc.) que, en calidad de propietario, arrendatario, aparcerero, contratista accidental u ocupante, ejerce el control técnico y económico de la EAP; es decir, es quien adopta las principales decisiones acerca de la utilización de los recursos disponibles, recibe los beneficios y asume los riesgos de la actividad empresarial. El término "productor" es de carácter genérico y comprende, en el caso de las personas humanas, la presencia de productoras y productores. Para determinar quién es el productor de la EAP en el marco del CNA-18, se considera a aquella persona que haya tenido bajo su dirección las tierras de la explotación al 31 de diciembre de 2017.
Rechazo	Productores que, contraviniendo la obligación de brindar su información, se niegan a responder el Censo.
Recría	Actividad productiva bovina que tiene como objetivo principal el aumento de peso de los terneros recién destetados, antes de ser incorporados a la actividad de invernada. Estos animales livianos pueden destinarse eventualmente a la faena. Se excluyen las terneras destinadas a reposición del plantel de hembras para cría o para tambo y los terneros eventualmente seleccionados para reproductor que se incluyen en "Cría" o "Tambo" según corresponda.
Referente	Empleado o lugareño que brinda información sobre el productor o informante calificado, para poder localizarlo y realizar el censo.
Régimen de tenencia	Tipo de relación jurídica entre el productor y la tierra que posee bajo explotación. Las categorías de este ítem no son excluyentes, ya que una EAP puede estar compuesta por parcelas (o dentro de la misma parcela) sobre las que posee diferentes formas de tenencia.
Remate feria	Canal de comercialización que se caracteriza por la presencia de un martillero que organiza las compras y ventas del remate.
Residentes	Toda persona, familiar o no familiar del productor, que haya establecido su domicilio en forma permanente en la EAP, y permanecido seis meses o más durante el período de referencia en la explotación.
Segunda ocupación	La superficie implantada en segunda ocupación es la superficie ocupada por los cultivos que se sembraron en la misma superficie que anteriormente ocupó un cultivo de primera ocupación, dentro de la misma campaña agrícola.
Señalada	Operación que establece la propiedad de los animales, se realiza por medio de cuchillo o pinzas especiales, de acuerdo con la señal (código de muescas) asignada a cada productor. Se realiza anualmente en los establecimientos de cría de ovinos.

(continúa)

Término	Definición
Siembra directa	Siembra que se realiza sin labranza previa del suelo. Puede realizarse de dos maneras, en líneas o al voleo.
Sin información	Aquellos terrenos de los que no se pudo obtener ninguna información referida al productor, informante calificado o propietario.
Sociedades de hecho no registradas	Cuando el productor se identifica en sociedad informal con otro individuo, durante el período de referencia.
Superficie apta no cultivada	Superficies con características de aptitud para las actividades de producción agropecuaria, pero que no fueron cultivadas durante el período de referencia. Es decir que no se desarrolló sobre ellas ningún cultivo de cosecha o forrajero.
Superficie no apta	Superficies que no tienen características de aptitud para la producción agropecuaria (ya sea para la implantación de cultivos o el aprovechamiento ganadero).
Tambo	Unidad destinada a la extracción de leche, compuesta por instalaciones específicas y por un rodeo exclusivamente lechero que conforman una unidad de producción. El objetivo principal es la producción de leche, utilizando para ello razas especializadas (Holando Argentino o Holstein, Jersey, Pardo Suizo, Criolla, etc.). Los rodeos de tambo se componen de vientres, terneras, terneros, toritos, toros y vaquillonas para reposición de vientres y reproductores.
Terreno	Cualquier porción de tierra, previo a poder determinar su uso.
Terrenos con uso agropecuario y forestal sin información por visualización del censista	Los terrenos que no hayan podido relevarse como parte de una EAP se caracterizan de acuerdo con la información obtenida por medio de algún referente o, en caso de no conseguirse dicha información, por simple observación del censista.
Terrenos sin límites	Porción de tierra donde el productor declara haber realizado actividad agropecuaria, pero donde no se puede establecer sus límites.
Tipo de dominio	Refiere a la pertenencia del terreno: privado o fiscal.
Tipo jurídico	Forma jurídica que asume el productor para realizar la actividad agropecuaria. La definición del tipo jurídico es única para cada EAP y debe ser coherente con la notación que se realice del productor.
Trabajadores permanentes	Se considera permanente a toda persona que trabaja o ha trabajado en o para la EAP durante el período de referencia con regularidad diaria durante seis meses o más. Se incluyen las personas que, al momento del Censo, trabajan desde hace menos de seis meses, pero cuyo contrato no tenga fecha de finalización establecida.
Trabajo	Actividad ganadera bovina que produce animales para ser utilizados en la realización de labores agrícolas como fuerza de trabajo; por lo general, se trata de bueyes o torunos.
Trasplante embrionario	Método de reproducción asistida basado en la producción de múltiples embriones por una hembra donante (madre genética superior) y transferidos antes de la implantación a varias hembras receptoras (madres portadoras gestantes).
Trazabilidad	Esquema mediante el cual el animal es identificado en el campo y registrado en una base de datos. Allí se almacena toda información referida a la historia del animal, desde el nacimiento hasta que llega al consumidor.
Viveros	Superficies destinadas a la producción de plantas y órganos de reproducción vegetal (estacas forestales, etc.). La producción del vivero puede destinarse tanto a la comercialización (venta) como para su uso en la explotación.

## II. Cuestionario censal

The screenshot shows a mobile application interface titled "USOS DEL TERRENO" (Land Use). It features a green box on the left labeled "AGROPECUARIO Y FORESTAL" (Agropecuario y Forestal). To its right, there is a section for "IDENTIFICA PRODUCTOR O INFORMANTE CALIFICADO" (Identify producer or qualified informant), which includes two green arrow-shaped buttons: "CON REFERENTE" (With reference) and "SIN INFORMACION" (No information). Below these are two more arrow-shaped buttons: a red one labeled "NO AGROPECUARIO" (Not agropecuario) and a yellow one labeled "SIN DETERMINAR" (Undetermined). A "CANCELAR" (Cancel) button is located at the bottom right. The interface is displayed on a mobile device, with a status bar at the top showing the time as 12:48 and a navigation bar at the bottom.

El cuestionario censal completo se encuentra disponible en formato digital en:  
[https://www.indec.gob.ar/ftp/cuadros/economia/cuestionario\\_cna2018.pdf](https://www.indec.gob.ar/ftp/cuadros/economia/cuestionario_cna2018.pdf)





Este volumen

**Censo Nacional Agropecuario 2018. Resultados definitivos**

con una tirada de 400 ejemplares

se terminó de imprimir en el mes de abril de 2021

en la Imprenta del Congreso de la Nación

Av. Rivadavia 1864 PB

C1033AAV Ciudad Autónoma de Buenos Aires

República Argentina