

Conflictos territoriales de las CCNN Awajún, en las provincias de Rioja y Moyobamba, afiliadas a FERIAAM



TABLA 3 - FERIAAM: Diagnóstico de conflictos territoriales (diciembre 2016)

Comunidad nativa*	Distrito / Provincia	N.º de conflictos territoriales de origen											N.º total de conflictos		
		Nacional					Regional			Local					
		Parque Nacional Cordillera Azul (PN CA)	Bosque de Producción Permanente (BPP)	Concesión Forestal (CF)	Lote de Hidrocarburos (LH)	Concesión Mimera (CM) X = Pettitorio Minero	Área de Conservación Regional Cordillera Escalera (ACR CE)	Zona de Conservación y Recuperación de Ecosistemas (ZOCRE); X = propuesta de ZOCRE	Concesión para Conservación (CC)	Posesionarios	Caseríos o centros poblados	Migrantes		Conflictos entre CCNN	Predios individuales dentro de la comunidad
Titulada															
Yarau	Moyobamba / Moyobamba				1			1				1		3	
Shimpiyacu	Moyobamba / Moyobamba										1	1		2	
Cachiyacu	Moyobamba / Moyobamba					1 (X)		1 (X)			1	1		4	
Kusu	Moyobamba / Moyobamba													0	
Nueva Jerusalén	Moyobamba / Moyobamba				1									1	
San Rafael	Moyobamba / Moyobamba										1			1	
Huascayacu	Moyobamba / Moyobamba							1 (X)			1			2	
El Dorado	Moyobamba / Moyobamba					(X)					1			1	
Tiwiyacú	Moyobamba / Moyobamba					1 (X)		(X)			1			2	
Morroyacu	Moyobamba / Moyobamba										1			1	
Shampuyacu	Awajún / Rioja					(X)					1			1	
Alto Mayo	Awajún / Rioja										1			1	
Bajo Naranjillo	Awajún / Rioja										1			1	
Alto Naranjillo	Awajún / Rioja										1			1	
Incidencia total (14 CCNN)		0	0	0	2	2 (4 X)	0	3 (3 X)	0	0	2	12	0	0	21

* Nombre y ubicación según IBC, 2016 (Directorio 2016. Comunidades Nativas del Perú. Lima).

Federación Regional Indígena Awajún Alto Mayo (FERIAAM)

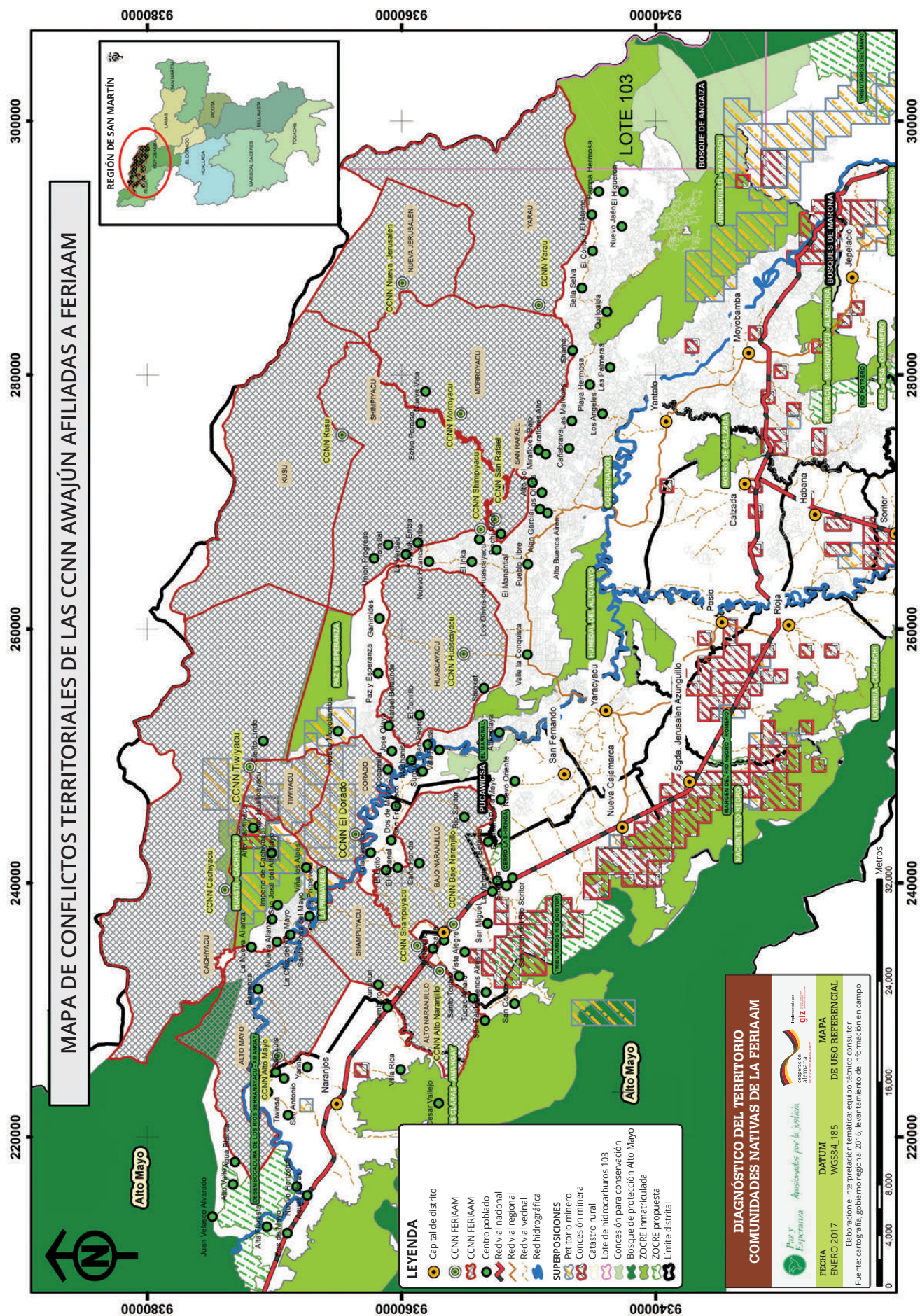
Los Awajún empezaron a llegar al Alto Mayo hace aproximadamente un siglo desde lo que hoy es la región Amazonas. La FERIAAM es una asociación civil sin fines de lucro, inscrita en registros públicos en el 2006. Surgió de la unificación de la Organización Aguaruna del Alto Mayo (OAAM) y la Organización Regional Indígena del Alto Mayo (ORIAM). El Presidente actual es Adolfo Yagkitai Entsakua.

Agrupar y representar a 15 CCNN Awajún. 14 de ellas están en San Martín, todas tituladas (las primeras ya en los años 70) y asentadas en la cuenca del río Mayo en ambas márgenes: 10 CCNN en la margen izquierda, en la provincia de Moyobamba, y 4 CCNN en la margen derecha, en la provincia de Rioja. Además, existe una comunidad afiliada de la margen izquierda, en el distrito de Cahuapanas, provincia de Datem del Marañón (región Loreto).

Las 14 CCNN que conforman la FERIAAM en San Martín están tituladas, pero 13 (93%) están afectadas por algún conflicto territorial. El mayor problema es la presencia de migrantes en los territorios de 12 CCNN (86%), ya sea porque los propios comuneros les han permitido ingresar vía contratos de alquiler (arriendos), o mediante ocupación de tierras vía "alianzas matrimoniales".

Estos procesos se deben a una situación donde las CCNN no habían establecido reglas claras y medidas de control. Como resultado, hay impactos sociales y ambientales serios. La escasez de los recursos naturales está generando una situación de inseguridad alimentaria y falta de productos como madera o plantas medicinales. Muchas CCNN ya tienen conflictos serios con los migrantes y la solución de estos se dificulta cuando los migrantes forman caseríos en las tierras comunales.

Un caso emblemático

La situación de la mayoría de las CCNN Awajún en San Martín evidencia que el título de propiedad por sí solo no garantiza la seguridad jurídica de la tierra.

Yarau (titulada): La comunidad tiene un título de propiedad sobre 13 849 hectáreas del año 1995. Desde 1980, el territorio de Yarau fue ocupado por migrantes procedentes de tres caseríos. Los colonos arrendaron las tierras de esta comunidad por diez años y, cumplido el tiempo, ampliaron los arriendos sobre una superficie de más de 1000 hectáreas. En los últimos años, los mestizos están formando unidades familiares con miembros de la comunidad. Tienen una asociación de productores agropecuarios con la finalidad de obtener respaldo de las autoridades del gobierno local y ya han conformado un caserío dentro del territorio de la comunidad. Este hecho está generando conflictos al interior de la comunidad.

Conflictos territoriales de las CCNN Kichwa y Awajún afiliadas a FEPIKRESAM

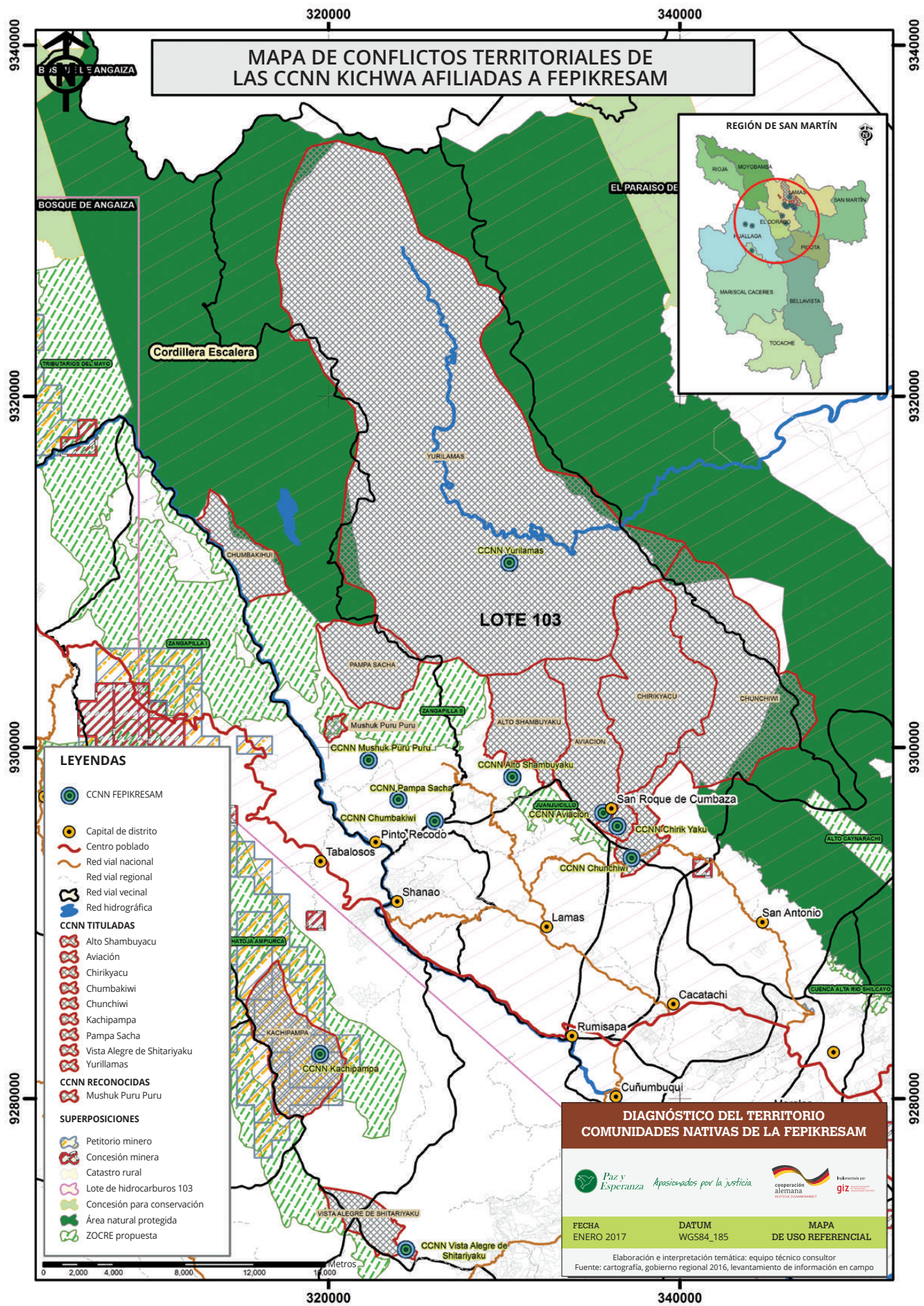

La población Kichwa está ubicada en siete provincias y es el pueblo indígena con mayor población total en San Martín. Hasta ahora hay recién 15 CCNN Kichwa tituladas en la región, frente a casi 60 reconocidas por titular a mediados de 2016, un número que sigue

creciendo. Después de varias subdivisiones de sus primeras dos federaciones, los Kichwa hoy están representados políticamente por seis federaciones, las cuales albergan comunidades según cuenca o área.

TABLA 4 - FEPIKRESAM: Diagnóstico de conflictos territoriales (2016)

Comunidad nativa*	Distrito / Provincia	N.º de conflictos territoriales de origen											N.º total de conflictos		
		Nacional					Regional			Local					
		Parque Nacional Cordillera Azul (PN CA)	Bosque de Producción Permanente (BPP)	Concesión Forestal (CF)	Lote de Hidrocarburos (LH)	Concesión Minera (CM) X = Petitorio Minero	Área de Conservación Regional Cordillera Escalera (ACR CE)	Zona de Conservación y Recuperación de Ecosistemas (ZOCRE); X = propuesta de ZOCRE	Concesión para Conservación (CC)	Posesionarios	Caseros o centro poblados	Migrantes		Conflictos entre CCNN	Predios individuales dentro de la comunidad
Titulada															
Yurilamas	San Roque de Cumbaza / Lamas				1		1					1		3	
Alto Shamboyaku	San Roque de Cumbaza / Lamas				1								1	2	
Aviación	San Roque de Cumbaza / Lamas				1									1	
Chirikyaku	San Roque de Cumbaza / Lamas				1									1	
Chunchiwi	San Roque de Cumbaza / Lamas				1		1							2	
Pampa Sacha	Pinto Recodo / Lamas				1		1							2	
Chumbaquihui	Pinto Recodo / Lamas				1		1							2	
Kachipampa	Tabalosos / Lamas					(X)					1			1	
Alto Vista Alegre de Shitariyaku	Zapatero / Lamas													0	
Incidencia en CCNN tituladas (9 CCNN)		0	0	0	7	(X)	4	0	0	0	0	2	0	1	14
Reconocida por titular															
Semache	Pachiza / Mariscal Cáceres		1	1					1	1	1			5	
Simacache	Alto Saposo / Huallaga		1	1					1	1	1			5	
Bajo Mayo	Alto Saposo / Huallaga		1	1					1	1	1			5	
Incidencia en CCNN reconocidas por titular (3 CCNN)			3	3					3	3	3			15	
Por reconocer y titular															
Mushuk Puru Puru	Pinto Recodo / Lamas				1			(X)						1	
Incidencia en CCNN por reconocer y titular (1 CN)					1			(X)						1	
Incidencia total (13 CCNN)		0	3	3	8	0 (1 X)	4	0 (1 X)	3	3	0	5	0	1	30

* Nombre y ubicación según IBC, 2016 (Directorio 2016. Comunidades Nativas del Perú. Lima).

Federación de Pueblos Indígenas Kichwas de la Región San Martín (FEPIKRESAM)

La FEPIKRESAM fue fundada en 1993 por un grupo de profesores bilingües en Lamas. Inscrita en los registros públicos en 1999, actualmente son 13 CCNN miembros, entre tituladas (9), reconocidas por titular (3) y por reconocer y titular (1); además de la comunidad campesina Paz y Esperanza (que no fue incluida en el análisis).

La federación fue representada por Toribio Amasifuen Sangama durante los dos primeros períodos (1988-2006); de 2007 a 2012, la FEPIKRESAM fue representada por Juan De Mata Salas Salas; de 2009 a 2013, por Juan De Dios Sangama Salas, y desde 2014 hasta la actualidad, por William Guerra Sinarahua.

La FEPIKRESAM tiene como agenda principal fortalecer las CCNN en sus costumbres e idioma; defender los territorios comunales; gestionar los proyectos productivos, y mitigar el cambio climático. Trabaja también el tema de género, organizando y articulando las propuestas de las mujeres y de la juventud en temas ambientales. Su visión es "Promover el fortalecimiento y desarrollo político, económico, defensa del territorio comunal, cultural y social de las comunidades nativas de la región San Martín".

De las 13 CCNN que conforman la FEPIKRESAM, 12 (92%) presentan conflictos territoriales. Los territorios de 8 CCNN presentan superposición con un lote de hidrocarburos, 5 tienen conflictos con migrantes, y 3 se superponen con BPP (en concesión forestal) y concesiones para conservación. Para la FEPIKRESAM, no hay conflictos de linderos entre sus CCNN; sin embargo, Kawana Ampí Urku (FEKONAKID) indica que podría tener un problema de superposición con Alto Vista Alegre de Shitariyaku (FEPIKRESAM), una comunidad ya titulada.

Dos casos emblemáticos

Yurilamas y Kachipampa: Estas CCNN tituladas presentan conflictos latentes con población migrante proveniente del departamento de Cajamarca. Los migrantes vienen ocupando espacios dentro del territorio comunal aduciendo que son terrenos libres, y traen a sus amistades y familias para proteger las áreas ocupadas.

Conflictos territoriales de las CCNN Kichwa, afiliadas a FEKIH, en la provincia de El Dorado, afiliadas a FEKIH

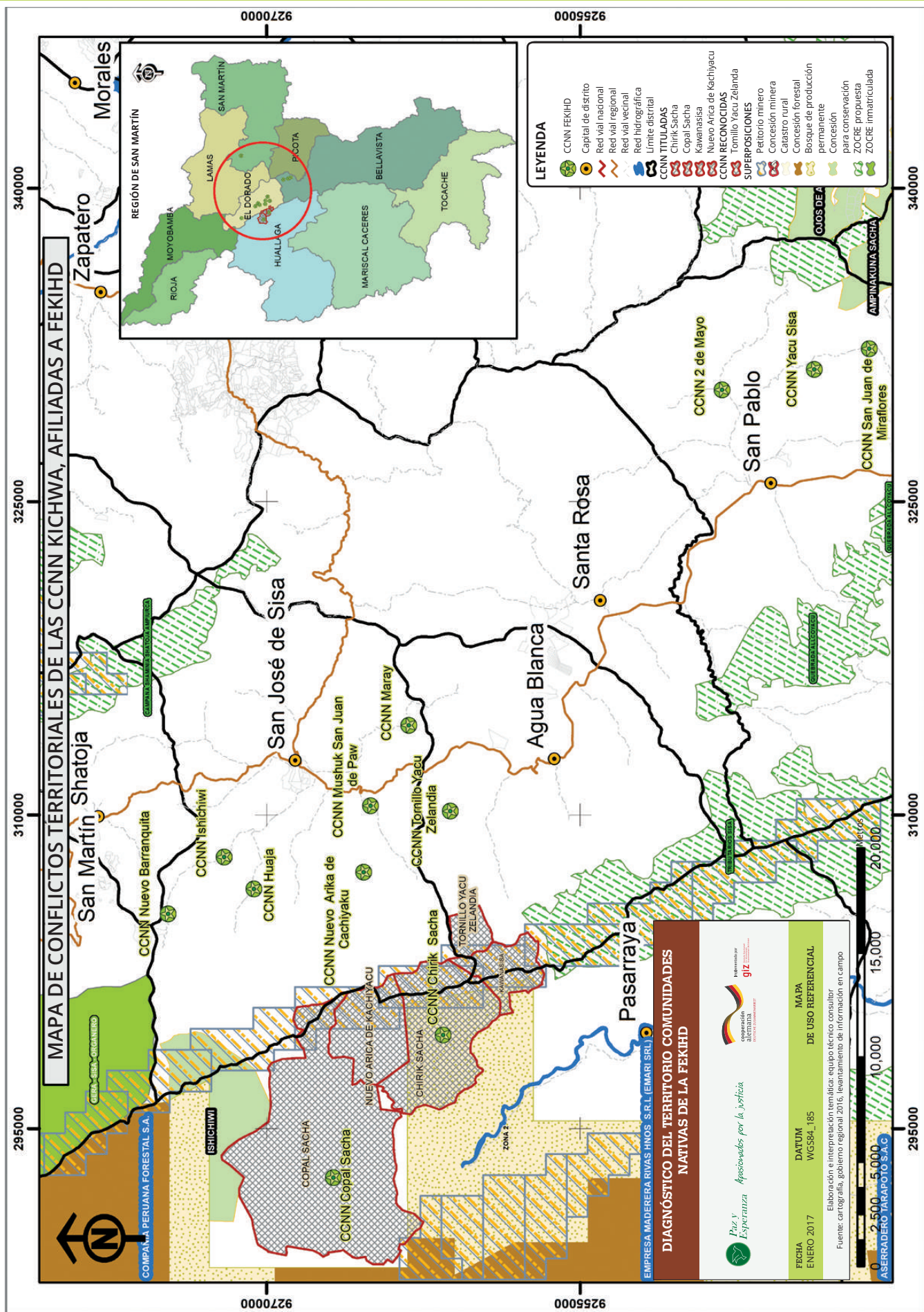

La población Kichwa está ubicada en siete provincias y es el pueblo indígena con mayor población total en San Martín. Hasta ahora hay recién 15 CCNN Kichwa tituladas en la región, frente a casi 60 reconocidas por titular a mediados de 2016, un número que sigue

creciendo. Después de varias subdivisiones de sus primeras dos federaciones, los Kichwa hoy están representados políticamente por seis federaciones, las cuales albergan comunidades según cuenca o área.

TABLA 6 - FEKIHD: Diagnóstico de conflictos territoriales (diciembre 2016)

Comunidad nativa*	Distrito / Provincia	N.º de conflictos territoriales de origen												N.º total de conflictos
		Nacional					Regional				Local			
		Parque Nacional Cordillera Azul (PN CA)	Bosque de Producción Permanente (BPP)	Concesión Forestal (CF)	Lote de Hidrocarburos (LH)	Concesión Minera (CM) X = Petitorio Minero	Área de Conservación Regional Cordillera Escalera (ACR CE)	Zona de Conservación y Recuperación de Ecosistemas (ZOCRE) X = propuesta de ZOCRE	Concesión para Conservación (CC)	Posesionarios	Caseros o centros poblados	Migrantes	Conflicto entre CCNN	
Titulada														
Nuevo Arica de Kachiyaku	San José de Sisa / El Dorado		1			(X)								1
Kawana Sisa	San José de Sisa / El Dorado		1			(X)								1
Copal Sacha	San José de Sisa / El Dorado		1			(X)								1
Chirik Sacha	San José de Sisa / El Dorado		1			(X)								1
Incidencia en CCNN tituladas (5 CCNN)		0	4	0	0	(4 X)	0	0	0	0	0	0	0	4
Reconocida por titular														
San Juan de Miraflores	San Pablo / Bellavista								1			1		2
Yaku Sisa	San Pablo / Bellavista								1			1		2
Dos de Mayo	San Pablo / Bellavista													0
Nuevo Barranquita	San José de Sisa / El Dorado											1		1
Ishichiwi	San José de Sisa / El Dorado								1			1	1	3
Incidencia en CCNN por titular (5 CCNN)		0	0	0	0	0	0	0	3	0	0	4	1	8
Por reconocer y titular														
Maray	San José de Sisa / El Dorado													0
Paw	San José de Sisa / El Dorado													0
Huaja	San José de Sisa / El Dorado											1		1
Tornillo Yacu	Agua Blanca / El Dorado					(X)								0
Julian Pampa	La Banda de Shilcayo / San Martín						1							1
Incidencia en CCNN por reconocer y titular (4 CCNN)		0	0	0	0	(1 X)	1	0	0	0	0	0	1	2
Incidencia total (14 CCNN)		0	4	0	0	0 (5 X)	1	0	3	0	0	4	2	14

* Nombre y ubicación según IBC, 2016 (Directorio 2016. Comunidades Nativas del Perú. Lima).

Federación Kichwa Huallaga Dorado (FEKIHD)

En 2010 cuatro CCNN de FEPIKRESAM en la provincia El Dorado formaron una nueva federación, la FEKIHD, ya que su lejanía dificultaba la comunicación. Fue inscrita en registros públicos en enero del 2011. Desde 2010, se incorporaron 10 CCNN (cinco recién en 2016), llegando a un total de 14 CCNN entre tituladas (cuatro), reconocidas por titular (cinco) y por reconocer y titular (cinco). Milton Tuanama Tapullima fue el primer presidente; el presidente actual es Bequer Tuanama Lumba.

La FEKIHD tiene seis ejes principales de trabajo: Gestión del Territorio y Recursos Naturales, Educación Intercultural Bilingüe, Salud Intercultural, Justicia Especial Comunitaria, Seguridad Alimentaria y Auto-determinación. Cuenta con dos unidades económicas, la Cooperativa Agraria Mushuk Runa y la Asociación de Productores de Plantas Medicinales Ampik Sacha. Además, en la comunidad Maray (todavía por reconocer y titular) existe una empresa dedicada a la extracción y venta de material agregado de la cantera del Río Sisa.



© PAZY ESPERANZA

Del total de 14 CCNN que conforman la FEKIHD, las 4 CCNN tituladas enfrentan superposición con BPP y petitorios mineros. Las 10 CCNN en proceso de reconocimiento y/o titulación presentan diferentes conflictos territoriales: hay cuatro casos de conflictos con migrantes, tres de superposición con concesiones para la conservación, dos conflictos de linderos entre CCNN, y una de superposición con el ACR Cordillera Escalera.

Un caso emblemático

Nuevo Barranquita: La comunidad está conformada por 70 familias (285 habitantes) y fue reconocida en 2008. Su propuesta de territorio presenta conflicto con los linderos de los centros poblados de Nuevo Progreso y Porvenir.

La población Kichwa está ubicada en siete provincias y es el pueblo indígena con mayor población total en San Martín. Hasta ahora hay recién 15 CCNN Kichwa tituladas en la región, frente a casi 60 reconocidas por titular a mediados de

2016, un número que sigue creciendo. Después de varias subdivisiones de sus primeras dos federaciones, los Kichwa hoy están representados políticamente por seis federaciones, las cuales albergan comunidades según cuenca o área.

TABLA 5 - CEPKA: DIAGNÓSTICO DE CONFLICTOS TERRITORIALES (DICIEMBRE 2016)

Comunidad nativa / comunidad campesina (CC)*	Distrito / Provincia	N.º de conflictos territoriales de origen										N.º total de conflictos	
		Nacional					Regional			Local			
		Parque Nacional Cordillera Azul (PN CA)	Bosque de Producción Permanente (BPP)	Concesión Forestal (CF)	Lote de Hidrocarburos (LH)	Concesión Minera (CM) X = Petitorio Minero	Área de Conservación Regional Cordillera Escalera (ACR CE)	Zona de Conservación y Recuperación de Ecosistemas (ZOCRE); X = propuesta de ZOCRE	Concesión para Conservación (CC)	Posesionarios	Caseríos o centros poblados Migrantes		Conflictos entre CCNN
Titulada													
Nuevo Lamas	Shapaja / San Martín				1	1	1	(X)					3
Incidencia en comunidades tituladas (1 CN)					1	1	1	(X)					3
Reconocida por titular													
Anak Juanjuysillo	Lamas / Lamas				1			(X)				1	2
Shukshu Yaku	Lamas / Lamas				1		1						2
El Wayku	Lamas / Lamas				1		1						2
Alto Churu Yaku Molosho	Lamas / Lamas						1						1
Anak Churu Yaku	Lamas / Lamas				1		1						2
El Naranjal	Lamas / Lamas				1		1						2
Mishki Yakillu	Lamas / Lamas				1		1						2
Shambuloa	Lamas / Lamas				1							1	2
Shapahilla	Caynarachi / Lamas				1		1					1	3
Ampi Sacha	Caynarachi / Lamas				1								1
Ancash Urku - San Hilarión	Caynarachi / Lamas				1		1					1	3
Dos de Agosto de Palometa	Barranquita / Lamas				1			(X)			1	1	3
Los Ángeles	Barranquita / Lamas				1			(X)			1	1	3
Pishwaya Allpa	Barranquita / Lamas				1								1
Shapaja Allpa	Barranquita / Lamas				1							1	2
Irapay Sacha	Barranquita / Lamas				1							1	2
El Piñal	Barranquita / Lamas				1		1					1	3
Pawana Anak	San José de Sisa / El Dorado							(X)					0

Comunidad nativa / comunidad campesina (CC) *	Distrito / Provincia	N.º de conflictos territoriales de origen														N.º total de conflictos		
		Nacional					Regional			Local								
		Parque Nacional Cordillera Azul (PN CA)	Bosque de Producción Permanente (BPP)	Concesión Forestal (CF)	Lote de Hidrocarburos (LH)	Concesión Minera (CM) X = Petitorio Minero	Área de Conservación Regional Cordillera Escalera (ACR CE)	Zona de Conservación y Recuperación de Ecosistemas (ZOCRE); X = propuesta de ZOCRE	Concesión para Conservación (CC)	Posesionarios	Caseríos o centros poblados	Migrantes	Conflictos entre CCNN	Predios individuales dentro de la comunidad				
Chambira	Shamboayacu / Picota								(X)									0
Panjuy	Shanao / Lamas					(X)			(X)					1			1	2
Solo del Río Mayo	Shanao / Lamas				1			1										2
Kichwa de Pukallpa	Shanao / Lamas																1	1
Alto Pucalpilllo	Shanao / Lamas				1			1										2
Shakapa	Shanao / Lamas				1			1										2
Konkompera	Shanao / Lamas				1			1										2
Rumicallpa	Shanao / Lamas				1												1	2
Morillo	Shanao / Lamas				1												1	2
Vistoso Grande	Shanao / Lamas																1	1
Nangao	Alonso de Alvarado / Lamas							1										1
CC La Esperanza	Caynarachi / Lamas				1												1	2
CC San José Obrero	Barranquita / Lamas				1				(X)					1			1	3
CC Cepesa	Tocache / Tocache	1																1
Incidencia en comunidades por titular (29 CCNN y 3 CCCC)		1	0	0	24	(2 X)	14	(6 X)	0	0	0	0	4	0	16		59	
Por reconocer y titular																		
Muralla	Alto Biavo / Bellavista	1		1														2
Puerto Franco	Alto Biavo / Bellavista		1	1		(X)								1				3
CC Nuevo Ica	Barranquita / Lamas																1	1
CC San Fernando	Barranquita / Lamas																1	1
CC Anak Awashillu	Tarapoto / San Martín							1										1
Incidencia en comunidades por reconocer y titular (2 CCNN y 3 CCCC)		1	1	2	0	(X)	1	0	0	1	0	4	0	2			8	
Incidencia total (6 CCCC y 32 CCNN)		2	1	2	25	1 (3 X)	16	0 (7 X)	0	1	0	4	0	18			70	

* Nombre y ubicación según IBC, 2016 (Directorio 2016. Comunidades Nativas del Perú. Lima).



© PAZ Y ESPERANZA



© PAZ Y ESPERANZA

Consejo Étnico de los Pueblos Kichwas de la Amazonía (CEPKA)

CEPKA es la segunda organización de CCNN Kichwa más antigua con ámbito de intervención en cuatro provincias de la región. Actualmente, CEPKA tiene 38 comunidades miembros: una recién titulada (Nuevo Lamas), 29 CCNN y 3 CCCC reconocidas por titular, y 2 CCNN y 3 CCCC por reconocer y titular.

En 2001 se conformó la primera junta directiva con su presidente Isidro Sangama Sangama, inscrita en registros públicos en 2002. Durante los primeros años, se invitó a las comunidades Kichwa a formar parte de CEPKA con el objeto de defender los derechos territoriales, y se logró afiliarse a comunidades de las provincias de Lamas, El Dorado y Bajo Huallaga. Se enfrentaba a la determinación de la autoridad regional de no admitir la creación de más CCNN, si no contaban con territorios comunales delimitados y bien definidos, y de desincentivar la conversión de caseríos o centros poblados en CCNN. Los casos del ACR Cordillera Escalera y las diferentes modalidades de conservación promovidas por el gobierno regional desde 2005 han desafiado a CEPKA. El presidente actual es Gider Sangama Tapullima.

Del total de 38 comunidades afiliadas al CEPKA, una fue recientemente titulada (Nuevo Lamas), a pesar de que gran parte de su territorio está superpuesto con el ACR Cordillera Escalera. Las otras 37 (97%) también presentan uno o varios (posibles) conflictos territoriales. El área del Lote 103 se superpone con territorio de 25 comunidades (66%). Del total de comunidades, en 18 (47%) existen títulos individuales, y 4 comunidades tienen conflictos

con migrantes. Fuera de Nuevo Lamas, otras 15 comunidades (39%) demandan su titulación dentro del ACR Cordillera Escalera; el territorio de 6 comunidades en proceso de titulación se superpone con propuestas de ZOCRE, 2 comunidades se superponen con el Parque Nacional Cordillera Azul, y otras 2 con concesión forestales. Entre las CCNN de CEPKA no se han encontrado conflictos de linderos con otras CCNN.

Algunos casos emblemáticos

Anak Juanjuysillo: Los comuneros han renunciado a sus títulos individuales para formar parte del territorio comunal; se demarcó su territorio y se realizó el estudio de suelo. Los comuneros indicaban haber entendido la importancia de manejar un territorio de manera coordinada para promover formas más sostenibles de desarrollo agrario, ambiental, educativo y otros.

Piñal: En el territorio de la comunidad se han identificado predios individuales titulados, cuyos dueños se rehúsan a renunciar a sus títulos, por lo que se hizo el linderamiento de todos los terrenos titulados individualmente para que puedan ser excluidos del territorio comunal. En esta comunidad ya se hizo la demarcación territorial y también se efectuó el estudio de suelo.

Panjuy: El territorio de esta comunidad se encuentra superpuesto con predios titulados y ocupación de migrantes, los cuales en 2016 impidieron realizar el trabajo de campo para la demarcación del territorio de la comunidad.

Pishwaya Allpa: Comunidad en la que ya se realizó la demarcación y el estudio de suelo. Su territorio está en una zona donde solamente se encuentra superposición con un lote de hidrocarburos.

La población Kichwa está ubicada en siete provincias y es el pueblo indígena con mayor población total en San Martín. Hasta ahora hay recién 15 CCNN Kichwa tituladas en la región, frente a casi 60 reconocidas por titular a mediados de

2016, un número que sigue creciendo. Después de varias subdivisiones de sus primeras dos federaciones, los Kichwa hoy están representados políticamente por seis federaciones, las cuales albergan comunidades según cuenca o área.

TABLA 7 - FEPIKECHA: Diagnóstico de conflictos territoriales (diciembre 2016)

Comunidad nativa*	Distrito / Provincia	N.º de conflictos territoriales de origen											N.º total de conflictos		
		Nacional					Regional			Local					
		Parque Nacional Cordillera Azul (PN CA)	Bosque de Producción Permanente (BPP)	Concesión Forestal (CF)	Lote de Hidrocarburos (LH)	Concesión Minera (CM) X = Pettitorio Minero	Área de Conservación Regional Cordillera Escalera (ACR CE)	Zona de Conservación y Recuperación de Ecosistemas (ZOCRE); X = propuesta de ZOCRE	Concesión para Conservación (CC)	Posesionarios	Caseros o centros poblados	Migrantes		Conflicto entre CCNN	Predios individuales dentro de la comunidad
Reconocida por titular															
Canayo	Chazuta / San Martín				1	1	(X)	1						3	
Allima Sachayuk Siyambayok Pampa	Chazuta / San Martín				1					1	1	1	1	5	
Sinchi Runa de Llucanayacu	Chazuta / San Martín				1	1	(X)					1		3	
Tupac Amaru	Chazuta / San Martín				1	1	(X)					1		3	
Anak Kurutuyacu	Huimbayoc / San Martín				1								1	2	
Santa Rosillo de Yanayacu	Huimbayoc / San Martín		1	1	1		(X)							3	
Incidencia en CCNN por titula (6 CCNN)		0	1	1	6	0	3	(4 X)	0	2	1	1	3	1	19
Por reconocer y titular															
Chazutayacu	Chazuta / San Martín				1	1	(X)						1	3	
Incidencia en CCNN por reconocer y titular (1 CN)		0	0	0	1	0	1	(1 X)	0	0	0	0	0	1	3
Incidencia total (7 CCNN)		0	1	1	7	0	4	0 (5 X)	0	2	1	1	3	2	22

* Nombre y ubicación según IBC, 2016 (Directorio 2016. Comunidades Nativas del Perú. Lima).

Federación de Pueblos Indígenas Kichwas Chazuta (FEPIKECHA)

FEPIKECHA se organizó a mediados de 2010 en la provincia de San Martín y se creó como federación en 2011, teniendo como primer presidente a Angelino Chujandama. El segundo presidente fue Julio Yaicurima Chujandama, quien viene desempeñando el cargo hasta la actualidad. FEPIKECHA representa actualmente a siete CCNN, entre aquellas reconocidas por titular (6) y por reconocer y titular (1).

La federación tiene como agenda principal el reconocimiento y la titulación de sus comunidades miembros. Están trabajando el tema de género con la incorporación de mujeres indígenas líderes, con las cuales se están desarrollando diversas acciones de sensibilización orientadas al derecho de participación de la mujer, la igualdad de oportunidades para hombres y mujeres, entre otros temas. Asimismo, la federación promueve la participación activa de la mujer indígena en talleres de capacitación, donde se aborda la problemática de tierras y los procesos de titulación.

De las siete CCNN que conforman FEPIKECHA, todas (100%) presentan conflictos territoriales de distintos orígenes (entre dos y cinco tipos de problemas por comunidad). Siete CCNN tienen superposición con el lote de hidrocarburos, cinco con propuestas de ZOCRE y cuatro con el ACR Cordillera Escalera. Hay tres CCNN con conflictos de linderos con otras CCNN (de otra federación), y dos CCNN con problemas con posesionarios o con títulos individuales, entre otros.

Un caso emblemático

Allima Sachayuk Siyambayok Pampa: Parte de su territorio presenta conflictos con el centro poblado Ramón Castilla y la comunidad titulada Mushuk Llacta (Santa Rosa) de Chipaota perteneciente a la FEPIKBHSAM. Las dos CCNN habían tenido una serie de reuniones, sin ningún avance en la resolución del conflicto. El 14 de octubre de 2016, con el apoyo de Paz y Esperanza, llegaron a firmar un acta de acuerdo. Por otro lado, el territorio de la comunidad presenta conflictos con predios catastrados, titulados e inscritos de comuneros y migrantes en la SUNARP. Además, limita con una Concesión para Conservación.

La población Kichwa está ubicada en siete provincias y es el pueblo indígena con mayor población total en San Martín. Hasta ahora hay recién 15 CCNN Kichwa tituladas en la región, frente a casi 60 reconocidas por titular a mediados de 2016, un número que sigue

creciendo. Después de varias subdivisiones de sus primeras dos federaciones, los Kichwa hoy están representados políticamente por seis federaciones, las cuales albergan comunidades según cuenca o área.

TABLA 8 - FEPIKBHSAM: Diagnóstico de conflictos territoriales (diciembre 2016)

Comunidad nativa*	Distrito / Provincia	N.º de conflictos territoriales de origen													N.º total de conflictos	
		Nacional					Regional				Local					
		Parque Nacional Cordillera Azul (PN CA)	Bosque de Producción Permanente (BPP)	Concesión Forestal (CF)	Lote de Hidrocarburos (LH)	Concesión Minera (CM) X = Petitorio Minero	Área de Conservación Regional Cordillera Escalera (ACR CE)	Zona de Conservación y Recuperación de Ecosistemas (ZOCRE); X = propuesta de ZOCRE	Concesión para Conservación (CC)	Posesionarios	Caseros o centros poblados	Migrantes	Conflictos entre CCNN	Predios individuales dentro de la comunidad		
Titulada																
Mushuck Llacta de Chipaota	Chazuta/ San Martín				1						1		1		3	
Incidencia en CCNN tituladas (1 CN)		0	0	0	1	0	0	0	0	1	0	0	1	0	3	
Reconocida por titular																
Santa Sofía	Papaplaya / San Martín		1		1				1		1		1		5	
Puerto Mercedes	Papaplaya / San Martín				1										1	
Reforma Llacta	Papaplaya / San Martín		1		1				1				1		4	
San Pablo Tipishka	Chipurana / San Martín								1				1		2	
Ankash Yaku de Achinamisa	Chazuta / San Martín				1	(X)		1							2	
Ricardo Palma	Chazuta / San Martín	1			1	(X)		1					1		4	
Callanayacu	Chazuta / San Martín	1			1	(X)		1					1	1	5	
Chipeza	Chazuta / San Martín				1	(X)		1	(X)				1		3	
Quechua Shilcayo	Chazuta / San Martín				1			1	(X)				1	1	4	
Ishkay Urmanayuk – Tununtunumba	Chazuta / San Martín				1			1	(X)		1		1		4	
Incidencia en CCNN reconocidas por titular (10 CCNN)		2	2	0	9	(4 X)		6	3 (3 X)	0	2	0	1	7	2	34
Incidencia total (11 CCNN)		2	2	0	10	0 (4 X)		6	3 (3 X)	0	3	0	1	8	2	37

* Nombre y ubicación según IBC, 2016 (Directorio 2016. Comunidades Nativas del Perú. Lima).

Federación de Pueblos Indígenas Kichwas del Bajo Huallaga San Martín (FEPIKBHSAM)

La FEPIKBHSAM se formó en una reunión realizada el 13 de enero de 2013 en la comunidad Mushuck Llacta de Chipaota (la única que está titulada), a la que asistieron representantes de CCNN y centros poblados compuestos por indígenas Kichwas. Durante el proceso de inscripción en registros públicos, se observó que los centros poblados quedarían excluidos por no ser CCNN, aunque siguen formando parte de la federación (quedó pendiente el cambio de su estatus jurídico); y solamente se consideraron las cuatro CCNN: Mushuck Llacta de Chipaota, Quechua Chilcayo, Tununtunumba y Ancash Yaku de Achinamiza. El primer presidente fue Carlos Cenepo Pizango; el actual es Elías Sinti Panduro. FEPIKBHSAM representa en la actualidad a 11 CCNN (1 titulada y 10 reconocidas por titular).

La FEPIKBHSAM tiene como agenda principal el reconocimiento y titulación de sus comunidades miembro. Con particular atención están trabajando el tema de género con la incorporación de mujeres indígenas. El empoderamiento de ellas permite su participación activa en los procesos encaminados por la federación, tanto políticos como económicos (artesanía).



© PAZY ESPERANZA

De las 11 CCNN que conforman la FEPIKBHSAM, todas (100%) presentan diferentes conflictos territoriales (entre uno y cinco problemas por comunidad): los territorios de 10 CCNN se superponen al Lote 103. Hay 8 CCNN que tienen conflictos con otras CCNN. Las demandas de 6 CCNN tienen superposición con el ACR Cordillera Escalera, 3 CCNN con ZOCRE, y otras 3 con propuestas de ZOCRE. Finalmente, 3 CCNN tienen problemas con posesionarios.

Un caso emblemático

Santa Sofía: El territorio de la comunidad se encuentra superpuesto con una ZOCRE y con posesionarios que pertenecen a la propia comunidad, los cuales tienen áreas intervenidas con cultivos agrícolas permanentes, lo que causa gran desestabilidad en el ecosistema por la pérdida de bosques y la disminución y pérdida de ojos y fuentes de agua.

Conflictos territoriales de las CCNN Kichwa, en la provincia de El Dorado, afiliadas a FECONAKID

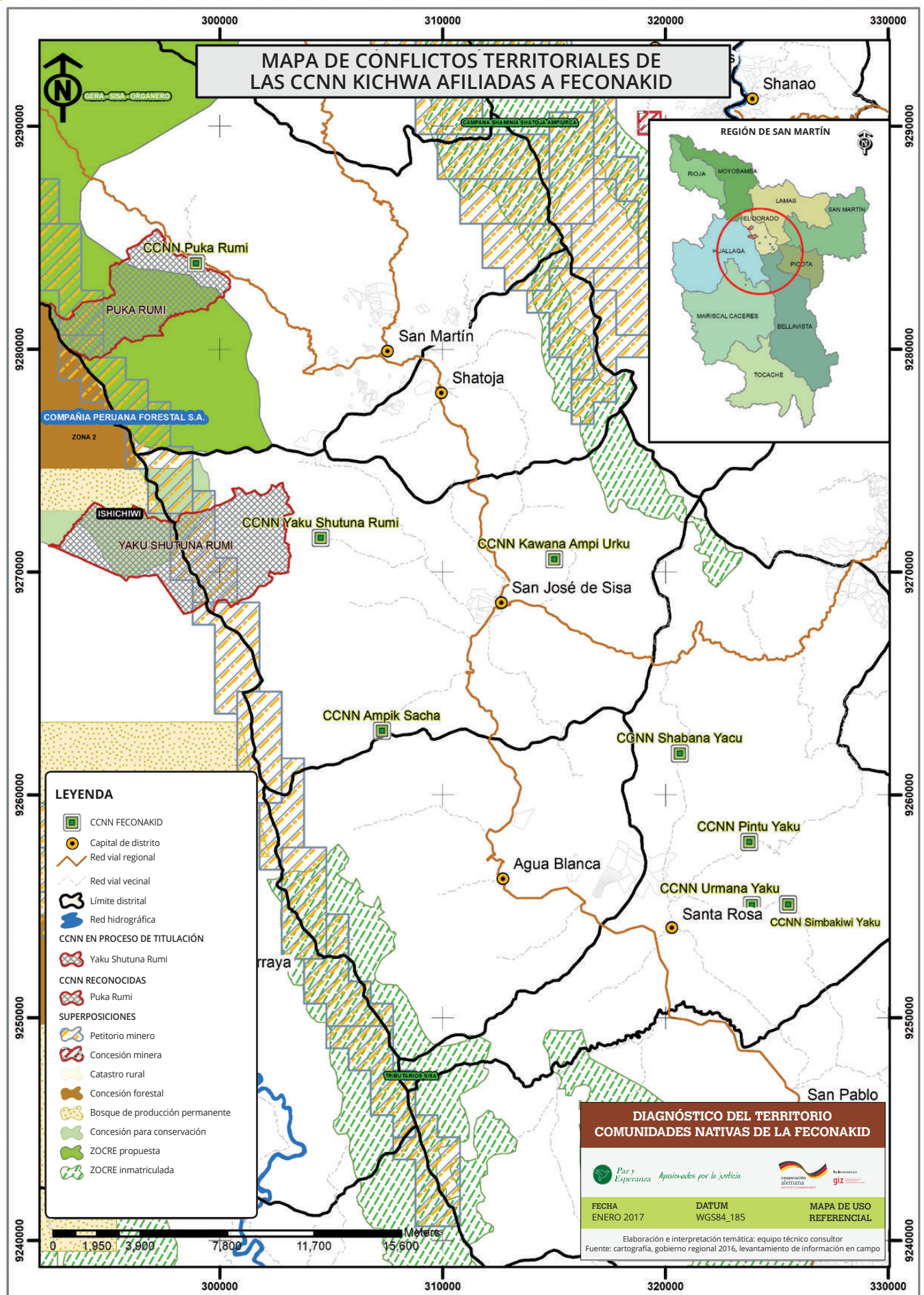

La población Kichwa está ubicada en siete provincias y es el pueblo indígena con mayor población total en San Martín. Hasta ahora hay recién 15 CCNN Kichwa tituladas en la región, frente a casi 60 reconocidas por titular a mediados de

2016, un número que sigue creciendo. Después de varias subdivisiones de sus primeras dos federaciones, los Kichwa hoy están representados políticamente por seis federaciones, las cuales albergan comunidades según cuenca o área.

TABLA 9 - FEKONAKID: Diagnóstico de conflictos territoriales (diciembre 2016)

Comunidad nativa*	Distrito / Provincia	N.º de conflictos territoriales de origen											N.º total de conflicto		
		Nacional					Regional			Local					
		Parque Nacional Cordillera Azul (PN CA)	Bosque de Producción Permanente (BPP)	Concesión Forestal (CF)	Lote de Hidrocarburos (LH)	Concesión Minera (CM) X = Pettitorio Minero	Área de Conservación Regional Cordillera Escalera (ACR CE)	Zona de Conservación y Recuperación de Ecosistemas (ZOCRE); X = propuesta de ZOCRE	Concesión para Conservación (CC)	Posesionarios	Caseríos o centros poblados	Migrantes		Conflictos entre CCNN	Predios individuales dentro de la comunidad
Reconocida por titular															
Kawana Ampí Urku	San José de Sisa / El Dorado										1	1	1	3	
Yaku Shutuna Rumi	San José de Sisa / El Dorado		1			(X)			1				1	3	
Ampí Sacha	San José de Sisa / El Dorado											1		1	
Simbaquiwi Yaku	Santa Rosa / El Dorado											1		1	
Pintu Yacu	Santa Rosa / El Dorado										1	1		2	
Urmana Yacu	Santa Rosa / El Dorado										1	1		2	
Shabana Yaku	Santa Rosa / El Dorado											1		1	
Puka Rumi	San Martín / El Dorado		1			(X)		1				1		3	
Incidencia en CCNN tituladas (8 CCNN)		0	2	0	0	(2 X)	0	1	1	0	3	7	2	0	16
Por reconocer y titular															
Anak Pachiza	Juanjuí /Mariscal Cáceres		1	1										2	
Incidencia en CCNN reconocidas por titular (1 CN)		0	1	1	0	0	0	0	0	0	0	0	0	0	2
Incidencia total (9 CCNN)		0	3	1	0	0 (2 X)	0	1	1	0	3	7	2	0	18

* Nombre y ubicación según IBC, 2016 (Directorio 2016. Comunidades Nativas del Perú. Lima).

Federación de Comunidades Nativas Amazónicas Kichwa Dorado (FEKONAKID)

FEKONAKID se organizó a inicios de 2013 (inscripción en registros públicos en 2014). Nace con ocho comunidades (cuatro reconocidas como CCNN y otras cuatro en proceso de reconocimiento), que pertenecían a CEPKA; no obstante, por estar ubicadas en la provincia de El Dorado, optaron por crear la FEKONAKID. El primer presidente de FEKONAKID fue Nerio Tapullima Tuanama, quien viene asumiendo dicho cargo hasta la fecha. En la actualidad, FEKONAKID representa a nueve CCNN (ocho reconocidas por titular y una por reconocer y titular).

La federación tiene como agenda principal el reconocimiento y titulación de sus comunidades miembros. Están trabajando el tema de género con la incorporación de mujeres indígenas dentro de la organización, quienes desarrollan acciones de sensibilización a mujeres de las comunidades, especialmente en tema de territorios, derechos de los niños y pautas de crianza.

Todas las nueve CCNN que conforman la FEKONAKID presentan conflictos territoriales de varios tipos: la ocupación por migrantes genera conflictos en siete CCNN (78%), tres CCNN enfrentan superposición con BPP (en un caso con concesión forestal), otras tres con áreas ocupadas por caseríos o centros poblados; hay dos CCNN que tienen conflictos con otras CCNN (una de las cuales tiene una concesión de conservación), y una comunidad está afectada por una ZOCRE.

Un caso emblemático

Kawana Ampí Urku: La comunidad fue reconocida en 2008 y, según su visión del territorio, se superpone con la comunidad Alto Vista Alegre de Shitariyacu (FEPIKRESAM). También indicaron superposición con tres caseríos y migrantes invadiendo parte de su territorio.

TABLA 10 - FERISHAM: Diagnóstico de conflictos territoriales (diciembre 2016)

Comunidad nativa*	Distrito / Provincia	N.º de conflictos territoriales de origen													
		Nacional					Regional				Local			N.º total de conflictos	
		Parque Nacional Cordillera Azul (PN CA)	Bosque de Producción Permanente (BPP)	Concesión Forestal (CF)	Lote de Hidrocarburos (LH)	Concesión Minera (CM) X = Pettitorio Minero	Área de Conservación Regional Cordillera Escalera (ACR CE)	Zona de Conservación y Recuperación de Ecosistemas (ZOCRE); X = propuesta de ZOCRE	Concesión para Conservación (CC)	Posesionarios	Caseríos o centros poblados	Migrantes	Conflictos entre CCNN		Predios individuales dentro de la comunidad
Titulada															
Charapillo	Caynarachi / Lamas				1										1
Nuevo Nauta	Yurimaguas / Alto Amazonas / Loreto														0
Nuevo Tocache	Balsapuerto / Alto Amazonas / Loreto														0
Incidencia en CCNN tituladas (3 CCNN)		0	0	0	1	0	0	0	0	0	0	0	0	0	1
Reconocida por titular															
Shawi San José	Caynarachi / Lamas				1			(X)					1		2
Nuevo Santa Rosa de Alto Chambira	Caynarachi / Lamas				1								1		2
Nuevo San Martín	Caynarachi / Lamas				1					1		1			3
Nuevo Alianza	Caynarachi / Lamas												1		1
Nuevo Pizana	Caynarachi / Lamas												1		1
Nuevo Ponderosa	Caynarachi / Lamas												1		1
San Manuel Nashatauri	Papaplaya / San Martín		1					1					1		3
Santa Rosa de Matador	Papaplaya / San Martín							1				1			2
Incidencia en CCNN reconocidas por titular (8 CCNN)		0	1	0	3	0	0	2 (1 X)	1	0	0	2	4	2	15
Incidencia total (11 CCNN)		0	1	0	4	0	0	2 (1 X)	1	0	0	2	4	2	16

* Nombre y ubicación según IBC, 2016 (Directorio 2016. Comunidades Nativas del Perú. Lima).

Federación Regional Indígena Shawi San Martín (FERISHAM)

Los Shawi son un pueblo indígena distribuido entre las regiones de Loreto y San Martín, emergente de misiones jesuíticas del siglo XVII. En San Martín, en 2002, Ely Tangoa Lancha, nuevo profesor de la comunidad Santa Rosa, y otros Shawi promovieron las primeras reuniones. Recién en septiembre de 2009, se convocó a una asamblea de todas las CCNN Shawi de la región San Martín en Papaplaya con la determinación de conformar la FERISHAM. Las CCNN que asistieron fueron: Santa Rosa, San Manuel Nashatauri, Charapillo y Shawi San José. Conformada la organización, el primer consejo directivo fue encabezado por Rumaldo Napo Huayunga.

En diciembre de 2009, por la mudanza del presidente a la CODEPISAM, se eligió a Ely Tangoa como nuevo presidente de la FERISHAM. En 2010, la FERISHAM trabajó el primer proyecto denominado Vivir Bien Amazónico. Desde esa fecha la federación viene impulsando el reconocimiento y titulación de las CCNN Shawi y desarrollando proyectos productivos en beneficio de los comuneros. Durante 2013 se registró ante la SUNARP. En 2015, FERISHAM afilió otras 2 CCNN (Nuevo Ponderosa y Nuevo Tocache, la última registrada en Loreto), alcanzando un total de 11 CCNN afiliadas (1 titulada y 10 entre reconocidas por titular y por reconocer y titular). El Consejo Directivo actual está encabezado nuevamente por Ely Tangoa como presidente.

De las once CCNN que conforman la FERISHAM (dos de ellas registradas en Loreto, que no presentan ningún conflicto), las nueve en San Martín (82%) presentan conflictos territoriales de siete tipos: los territorios de cuatro CCNN se superponen al área del Lote 103, otras cuatro tienen conflictos de linderos con otras CCNN, y el área de dos CCNN se superpone a la ZOCRE Cocha Paichiu Atuncocha Papacocha Cuenca Yurac (y de una comunidad adicional a una propuesta de ZOCRE). Dos CCNN tienen problemas con migrantes y dos con predios titulados individualmente dentro de la comunidad. Finalmente, una comunidad se superpone con BPP y otra con una concesión para conservación.

Un caso emblemático

Shawi San José: El territorio de la comunidad se superpone con la propuesta de ZOCRE Palometa-Barranquita y el Lote 103. Presenta conflictos por invasión y tala indiscriminada dentro del territorio. Asimismo, se superpone con predios titulados de comuneros y migrantes.